LA PRENSA

Año XLVII — Núm. 16.867 | BUENOS AIRES, LUNES 20 DE MARZO DE 1916 | Dirección y Administración: Avenida de Mayo 567 y 575

EDICION DE 22 PAGINAS

DIARIO DE LA MAÑANA

(Fundado el 18 de octubre de 1869)

PRECIO DE EJEMPLARES:

De la edición del día...... 0.07 centavos
Atrasado (dentro los 30 días) 0.20 "
De fechas anteriores...... 0.50 "

TARIFA DE SUSCRIPCION

	Capital	Interior	Exterior
	$ m|n.	$ m|n.	$ oro
Un mes	1.70	—	—
Tres meses	5.00	—	6.00
Seis meses	10.00	12.00	12.00
Un año	20.00	24.00	24.00

SUCURSAL OESTE

Rivadavia 5261.—U. T. 1315, Flores

Abierta desde las 7 a. m. hasta las 10 p. m. Comprende los barrios de Caballito y Flores.

SUCURSAL SUR

Almte. Brown 836—Boca, U. T. 411, B. Orden

Abierta desde las 7 a. m. hasta las 10 p. m. Comprende los barrios de Boca y Barracas.

En estas sucursales se reciben avisos para todas las secciones del diario, en igual forma y condiciones que las establecidas en la casa central. Se hace también la venta de diarios a los revendedores locales, sin recargo en el precio, y se admiten suscripciones para servirlas con repartidores propios a 1.70 mensual o $ 5, trimestral.

DIVERSIONES PUBLICAS

TEATROS

OPERA—Tournée Tórtola Valencia.—Estreno el 8 de abril.

COLISEO—Tournée de despedida de Pastora Imperio y compañía de operetas, zarzuelas y comedias. Primer actor Elías Herrero.—Lunes 20 a las 8.45 p. m.—El barquillero, Molinos de viento. Exito de Pastora Imperio y Víctor Rojas.

SAN MARTIN — Gran compañía argentina de ópera italiana. Maestros directores y concertadores, Cav. Armando Galleani y don Francisco Rando. Director artístico, Cav. Uff. Pietro Cesari.—Lunes 20—Inauguración de las audiciones familiares, a las 6 p. m. Estreno de la novel soprano argentina señorita Margarita Santagostino, del Conservatorio Nacional Vocal, dirigido por don Pedro Pagge. — La ópera: Cavalleria Rusticana.—Noche a las 9 en punto. Segunda función de moda.—La Favorita.
Mañana, estreno del divo argentino Pedro Bollo Marín con la ópera Manón.

COMEDIA — Compañía de zarzuela española, dirigida por Miguel Lamas.—Lunes 20, a las 6 p. m.: El amor enmascarado, y bailes por La Malagueñita.—Noche a las 8.45: La canción española, y bailes y canciones por La Malagueñita. La casa de Quirós. Estreno: El mapa de Europa, y bailes por La Malagueñita.

MARCONI—Compañía española de operetas y zarzuelas, Aida Arce—Lunes 20, a las 8.45 p. m.—La señorita Tralalá.

APOLO—Empresa, S. Giovanetti—Compañía argentina de comedias, bajo la dirección de Joaquín de Vedia. — Actores: Casaux-Rosich. — Lunes 20—Si ella quisiera... El distinguido ciudadano. Durante los intervalos concierto de violín por Aldo Tonini.

ARGENTINO—B. Mitre 1444.—Temporada de 1916—Compañía argentina de comedias Pablo Podestá-Florencio Parravicini.—Primera actriz de carácter, Orfilia Rico. Dirección artística a cargo de Julio Sánchez Gardel, Inauguración el martes 4 de abril.

NUEVO—Compañía nacional de comedias y zarzuelas, Enrique Arellano. Maestros directores y concertadores Arturo De Bassi y Antonio Podestá.—Viernes 24 de marzo, estreno de la compañía.—Platea $ 2.

AVENIDA — Empresa Higinio Sierra.—Compañía española de opereta y zarzuela bajo la dirección de Luis Navarro Solá.—Lunes 20—Curro Vargas.

BUENOS AIRES — Compañía Angelina Pagano.—Inauguración el 23 de marzo, Estrenos: María Blanca y El vuelo nupcial.

NACIONAL — Corrientes 960.—Primera compañía nacional de sainetes, zarzuelas y revistas Vittone-Pomar.—Lunes 20, —En la posta, La quinta de los Reyes, Buenos Aires (q. e. p. d.) Las mujeres lindas.

VARIEDADES Y CIRCOS

CASINO—Lunes 20—Gran suceso del caballero Felip, célebre ventrílocuo, ilusionista y musical; Sataneia, Bonnetti and Conri, Grodin, Ivan et Ede, [illegible] Milo y toda la compañía.

MAYO—Compañía de Variedades—Lunes 20.—Variado y selecto programa.

VARIEDADES—(Plaza Constitución).—Compañía criolla de atracciones y variedades Rezzonico-Rebecchi — Lunes 20.—Exito de los seis hermanos Queirolo. En segunda parte: Santos Vega.

PABELLON DE NOVEDADES—Corrientes esquina Bermejo.—Compañía ecuestre, acrobática y de dramas criollos, dirigida por José J. Podestá—Martes 21—Función a beneficio de José J. Podestá.—Estreno: Juan Moreira.

CIRCO ANSELMI—Cabildo 2500, esquina Monroe (Belgrano). — Gran compañía ecuestre, acrobática y de obras nacionales, Anselmi-Errasmouspe—Lunes 20 — Marcos Laguna, el enterrado vivo.

PARQUE JAPONES—Callao y Paseo de Julio.—Todos los días de 2 de la tarde a las 12.30 de la noche. Teatro Romano, Atracciones mecánicas de gran efecto, Bandas de música, etc. Domingos fuegos artificiales diurnos con premios para los niños.

FRONTON BUENOS AIRES, Córdoba 1130 —Martes 21 a las 9.15 p. m., dos partidos de pelota a cesta: 1o. a 20 tantos a combinarse; 2o. a 45 tantos entre los hermanos Erdoza a sacar del cuadro 11 1|2 y dan 8 tantos de ventaja, contra Claudio, Martín y Ermúa, a sacar del cuadro 7 1|2; 4o. partido del match desafío.

CINEMATOGRAFOS

PALACE THEATRE — Corrientes 757.—Lunes 20—Las aventuras de Paulina, El dossier núm. 7.

PETIT PALACE—Libertad 976. — Lunes 20—El matrimonio de Margarita, El dossier núm. 7.

CINE OPERA—Corrientes 848—Todos los días función de tarde y noche, con programa variado.

SPLENDID THEATRE—Santa Fe 1848.—Lunes 20—Variado programa con estrenos.—Mañana martes: Homenaje a la Bertini, La dama de las camelias.

SELECT AMERICAN BIOGRAPH—Suipacha 482.—Lunes 20—La hija del millonario, La venganza de Allah.

THE AMERICAN PALACE — Córdoba y Callao—Lunes 20—Memorias de un criminal, Plum y Pudding hacen de las suyas, Naufrago del poder.

BIOGRAFO IMPERIAL — Cangallo y Esmeralda—Lunes 20 — Madrina del teniente, Golpe audaz, Rayos X, Buena lección.

CRYSTAL PALACE — Corrientes 1550.—Lunes 20—Cuando el corazón ha hablado.

EMPIRE THEATRE—Lunes 20 — Tarde: Programa variado.—Noche: Bajo el sol de la Pampa.

GRAN BIOGRAFO LAVALLE—Lunes 20. Estreno: Soltera, virgen y madre, Jess, la joven heroica.

BIJOU SALON—Pueyrredón 965.—Lunes 20.—La reconciliación, Los adoradores de Mise. Tripitas.

SMART PALACE—Corrientes 1388.—Lunes 20—La caja negra, series 1a., 2a., 3a., 4a. y 5a.; El muchacho de París (tarde), Carlitos en su compromiso.

AVISOS PARA SEÑORAS Y SEÑORITAS

A FORRAR BOTONES TODAS CLASES, bolita, bombé, dobles, Pellegrini 673. v8abr.

A FORRAR BOTONES, BOLITA Y demás clases, vainillas, plegados en el acto, Chile 561. v28mzo

A 1 $ CORTAN MOLDES A MEDIDA. Academia Freixanet, atiende pedidos por carta. E. Ríos 452. v25

A señoritas enseño HACER TODA CLASE de flores en 15 días, profesora E. Unidos 241. v21

APROVECHEN, PIELES SE tiñen, lustran y curten, quedando nuevas, precios baratísimos, Salarich, Corrientes 1222. v22

A LA MAISON PAQUIN DE PARIS, Av. Alvear 1924, avisa a su distinguida clientela que del 20 al 30 de marzo salda ventajosamente su colección. v25

BUENA MODISTA HACE TRAJES EN dos días, como parisiense, se ofrece para casa familia, Pozos 779.

COSTURERA DESEA PIEZA A CAMBIO de trabajo, dos días por semana, Victoria 3267. v21

CANAS! EXIJA MARCA "GALERA" único legítimo, 3 $; C. Pellegrini 144 y 690. v25

CONSULTORIO FEMENINO PARA LA extirpación de arrugas, vello, manchas, etc. por la acreditada profesora T. S. de Corominas. Consultas gratis, personalmente y por carta a Entre Ríos 428, Buenos Aires. v31

EN LA SUCURSAL SUR DE "LA PRENSA", calle Almirante Brown 836 (Boca), se reciben avisos para publicar en este diario, en iguales condiciones de tarifa que en la casa central. perm.

FLORES ARTIFICIALES, TERCIOPELO, seda, cambray, enseño en 15 días, profesora, Valentín Gómez 2922. v20

AVISOS PARA SEÑORAS Y SEÑORITAS

LUTOS — PRECIOS MODICOS, ESTA CASA se encarga de enviar al domicilio de las familias que lo soliciten todo lo necesario para luto. Capas, tapados, vestidos, sombreros, velos, etc. Al Crespón, C. Pellegrini 520, U. T. 57, Libertad. v20

MODISTA PARA CASA DE FAMILIA, SE ofrece, $ 3 diarios, Belgrano 360. v21

MANICURA, DA LECCIONES DE 2 a 8 p. m., Independencia 821. v29

MODISTA SE OFRECE, PARA FAMILIA, Srta. M. B., Lavalle 1069, 2o. piso.

MODISTA COMPETENTE, SE OFRECE, para familia, M. B., a este diario. v21

MODISTA SE OFRECE, PARA TIENDA o casa familia, sabe cortar; Viamonte 1040.

MODISTA SE OFRECE POR DIA, corta estilo sastre, todas hechuras, por cualquier figurín, Charcas 1327.

MODISTA FRANCESA MUY BUENA, SE ofrece para casas particulares, Yerbal 1615. v21

MODISTA DE VESTIDOS Y ARREGLOS para casa particular, se ofrece, precios módicos, por carta a Amelia Ovejero, Lavalle 1723. v20

MODAS- SOMBREROS -LUTOS; VISITEN esta casa. Modelos recién recibidos a $ 3.50; Sombreros 4.50; formas 2.50; lutos completos $ 9; Cangallo 857. v20

MOLDES SE CORTAN SOBRE MEDIDA, vestidos 1 $, tapados 1; blusas 50 cts. polleras 50 cts.; casa francesa; Libertad 1055. v20

OJO! HAGO ACOLCHADOS FINOS, DE seda, con duvet (pluma) y algodón, nuevos y composturas, con dibujo de buen gusto, tratar llamándome por carta a Pedro Simón, Quintino Bocayuva 378.

PIELES, REFORMAN, ARREGLAN mitad precio; B. Mitre 2343, U. T. 2485, Mitre. v22

PELUCAS, BANDOS, JOPOS Y TRENZAS desde 5 $ hechura, trayendo el cabello 2, B. Mitre 4043, U. T. 2880 (Mitre), casa Mir. v21

POSTIZOS BARATISIMOS, CASA MAGAROLA, la más acreditada, trayendo el cabello se hacen postizos, hechura 3 $, Suipacha 524. v22

SOMBREROS ULTIMOS MODELOS DESDE $ 10, Maison El Iris, B. Mitre 1427. v20

SE CORTAN Y PREPARAN TRAJES sastre y fantasía, Independencia 433.

SOMBREROS, TERCIOPELO Y SEDA, inmenso surtido desde $ 3.90, Suipacha 561.

Señorita INSTRUIDA, ENTIENDE DE costura, se ofrece para casa de familia, Guillermo Udaondo 3885, Lanús. v23

Señoritas EN 2 MESES SE enseña oficio modista de vestidos y sombreros, Güemes 4821. v27

SALARICH, ACUERDESE señora DE este nombre; única casa para lustre, tinte y limpieza de pieles. Corrientes 1222. v22

SE CURTEN, tiñen Y ARREGLAN TODA clase de pieles, especialidad en tapados; Santa Fe 1447 y Río Janeiro núm. 1892. v22

SE OFRECE COSTURERA PARA reparar, coser a nuevo, sabiendo hacer algunos arreglos, de $ 1.50 a 2 por día; Gazcón 694. v21

Señorita ARGENTINA, SE OFRECE PARA dama de compañía, sabe coser, cortar y labores, dirigirse por carta a M. Z. M., Sarmiento 1513, dep. 8. v20

ZURCIDORA Y TEJEDORA DIPLOMAda en toda clase de ropa, Maipú 748. v12a.

ZURCIDOS INVISIBLES EN ROTOS Y apolillado, garantidos, zurcidora premiada, Pozos 315. v22

ZURCIDORA INVISIBLE EN TODA clase de género y ropa blanca; Rivadavia 2529. v21

ZURCIDORA TEJEDORA LA 1a. QUE ha hecho los zurcidos invisibles; Cerrito 1676. v26

OFICIOS Y EMPRESAS UTILES PARA LAS FAMILIAS

AFINO, COMP. PIANOS, CONSTR. Rath, U. T. 121, Belg., Virreyes 2346. v20m

A PLAZOS, PINTURA EN GENERAL y refacciones, Sadi Carnot 34.

AFINANSE Y COMPONENSE PIANOS, Corrientes 2138, Coop. Telef. 348, Central. v23

AFINAMOS PIANOS POR 3 $, COMpongo barato, Progreso 1759 o Medrano 618. v21

ADORNOS PARA FIESTAS Y CASAmientos; Deán Funes 525, U. T. 1938, Mitre.

A PINTAR, EMPAPELAR Y BLANquear a mitad precio, Santiago Millán, Caseros 3079. v21

A LIMPIAR TRAJES 3 $, teñir DESDE 5, arreglo y reformo trajes, tintorería Madrid, Montevideo 394, U. T. 5030, Juncal. v20

ADORNO CASAS Y PATIOS PARA BAIles, fiestas, casamientos, buenos materiales, precios módicos, Empresa Boltano, Rivadavia 1915. v23

AL COLCHONERO Y TAPICERO DE las familias, lustre de muebles y pisos, colchones, U. T. 870 Paler. o Canning 2044. v22

ADORNOS PARA FIESTAS, casamientos, limpiadora de alfombra y guardarropa de muebles, toldo, banderas, S. Carlevari y Cía., Perú 364, U. T. 427, Avenida; Cooperativa 3859, Central. v15a.

ENCERO, 3 $ PIEZA, 3 MANOS CERA, limpio casas, Paraguay 2656, U. T. 4707 Juncal. v30

EX OFICIAL DE LA CASA DE Thompson, lustra muebles, pianos, a domicilio; Entre Ríos 233, U. T. 3044, Lib. v22

ENCERADOS, CERRITO 153, U. T. 4514 Libertad, pisos, parquets 2 $, 2 manos cera no marca pisadas, limpieza casas.

ENCERO PISOS, PARQUET, 2 $, 2 MAnos cera, no marca pisadas, limpio casas, Montevideo 823, U. T. 3565 Juncal.

ENCERADOS EN BELGRANO, CABILDO 2377, U. T. 1529, Belgrano, a 2 $ pieza, 2 manos cera especial, limpio casas.

ENCERO PISOS A 1 Y 2 $ PIEZA, limpio casas barato, casa de confianza, Museet, Charcas 1265, U. T. 2085, Juncal. v22

ENCERADO ESPECIAL DE PISOS, limpio casas; abonos, precios baratísimos, J. Badía, Venezuela 1218, U. T. 5927, Libertad. v24

ENCERADO ESPECIAL DE PISOS, LIMpio casas, C. Cardona, Alsina 1578, U. T. 5492, Libertad, Cooperativa 395, Central. v25

ENCERO PISOS DESDE 1.60 CON 3 MAnos de cera no marca las pisadas, brillantes como espejos, trabajos garantidos, Perú 632, U. T. 2759, Avenida, Rey. v22

ENCERO Y LUSTRO PISOS, SACUDImos alfombras, limpieza de casas, abonos, Tomás Cardona; Belgrano 1708, U. T. 8476, Libertad. v26

ENCERO 2 $ PIEZA PARQUETS 2 MAnos cera, no marca pisadas, limpieza casas, trabajos garantidos, Tucumán 1679, U. T. 6770, Libertad. v22

EL VERDADERO EX OFICIAL CON certificados de casa Thompson, lustro, compongo muebles, especialidad en pianos, no confundir, Cangallo 1757, U. T. 6432, Libertad. v22

ENCERO Y LUSTRO PISOS Y PARquets a 2 $ por pieza, con 3 manos de cera especial, única que no marca las pisadas (a prueba), lustro muebles, limpieza de casas y alfombras, ex oficial de Maple, Santa Fe 2147, U. T. 4460, Juncal. v23

ENCERO Y LUSTRO PISOS Y PARquets a 2 $ por pieza, con dos manos de cera especial, única que no marca las pisadas. Limpieza de casas, lustro muebles y pianos, especialista, ex oficial de Thompson; Corrientes 2136, U. T. 1343, Libertad. v2?

HAGO REPARACIONES EN SILLAS de vaqueta, vendo tinta para vaqueta y marroquí, Corrientes 2138. v27

LUSTRO COMPONGO MUEBLES, PIANOS, domicilio, Ruggia, U. T. B. Orden 2758, San José 1079. v21

LUSTRO, COMPONGO Y CAMBIO MUEBLES, fábrica y depósito, Venezuela 4147 —J. Fiore. v22

LIMPIO CASAS BARATISIMO, ENCERO pisos a 1 y 2 $ pieza, Rauch 1887, U. T. 1081 Libertad. v24

PINTOR EMPAPELADOR, albañil, BAratísimo, U. T. 5738, Libertad, Maipú núm. 450.

PINTOR OFICIAL, EMPAPELADOR, recuadrador, competente, se ofrece a jornal, Victoria 1634, dep. 24.

PINTOR, EMPAPELADOR, BLANQUEAdor, refacciones; Piedras 921, U. T. 1415, B. Orden. v24

PINTO, DECORO, EMPAPELO Y REfacciones, barato, Uruguay 367, U. T. 538 Libertad. v23

TAPICERO ECONOMICO, COMPETENte muebles, decoraciones, ex oficial de Thompson, Agustín Renes, Uruguay 826, U. T. 5808 Juncal. v23

VENTA de CASAS, TERRENOS y CAMPOS

AV. GAONA 1925, CASA CON JARDIN y mucho fondo vendo barato. v21

ALERTA! PICHINCHEROS! CON SOLO 800 $ y 45 por mes, regalo hermosa casita, 3 hab., a 2 cuad. plaza V. Urquiza, con $ 1.000, Giribone al 1900, 4 hab., M. P. Sandberg, Rivadavia 5360. v20

A 5 años DE PLAZO Y EN 11 LOTES, se vende la quinta de Montes, en el Caballito, al lado del subterráneo José María Moreno, Rivadavia 5050, al 5094. Lean remates de Puig Lomez. v21

A MENSUALIDADES, SOBRE SUBTErráneo estación, vendo Rafaela al 4800 y Lacarra, 3 p., 10x35, con 500 $ y 60 $ por mes; central, Flores: Convención al 2700, sala, 4 p., 12.000 $, 3.000 al contado y mensualidades; Gavilán al 800, 3 p., 10x35, adoquinado, 7.800 $, con 2.500 $ y 86 por mes; Remedios al 3600, 3 p., 10x30, con 600 pesos y 45 $ por mes.—R. Sandberg, Pergamino 53, U. T. 788, Flores. v21

COMPRA de CASAS, TERRENOS y CAMPOS

CASA SE VENDE, GRAN AVENIDA Independencia 2521, 10x40. v20

CASITA ESQUINA VILLA DEL PARQUE 1.000 $ contado y 1.600 $ largos plazos, Granunt, Rivadavia núm. 10162.

CON GALPON, 10x12, 3 PIEZAS, 10x40, en 7.000 $ a plazos, en Caballito, Sandberg, Rivadavia 5350. v20

CASA CHICHE EN VILLA DEL PARque, vendo tirada, poco al contado, resto mensualidades, tratar San Juan 780, altos.

CASA NUEVA, P. UNIDAS, SALA, 3 P., frente tranvía, adoquinado, renta 90 $, costó 17.000, vendo en 7.500 $, único, quemándola, Pichincha 1146.

COMPRAREIS, SI? PERO NUNCA COmo la casa a 20.000 $ que vende Luna sobre Rivadavia 8853, San Martín No. 142. v21

EN EL CENTRO DE FLORES, VENDO casita sin corredor, dueño Flores 3135. v22

FLORESTA, TERRENO 20 POR 50, VENdo cualquier precio, Ercilla entre Corvalán y Alvariño; tratar San Juan 3043. v29

VENDO CASA BUENA, 14 PIEZAS, 8 1|2 por 65 varas, Carlos Calvo 1725.

VENDO EN FLORES CASA MODERNA, cómoda, para familia, Convención 2882.

VENDO CASA, CORRALON Y CABAlleriza, muy cómodo, 15x55 y terreno entre edificios, 22x30, aquí cerca, Salta 2000, almacén, todo en globo, por $ 43.000.

COMPRA de CASAS, TERRENOS y CAMPOS

A LOS PROPIETARIOS QUE DESEEN vender en pocos días sus casas centrales en la capital, Caballito, Flores, Floresta, Belgrano, Colegiales, Palermo, cualquiera que sea su valor aunque tengan hipotecas, cédulas, deuda al Banco Hogar Argentino, les garantizo la operación en venta particular no cobrando gastos adelantados, y sí únicamente la comisión una vez efectuada la venta.—R. Sandberg, Pergamino 53, U. T. 788, Flores. v29

COMPRO CASAS BOCA, BARRACAS, RAdio Patricios y P. Lezama o centro, Cangallo 521, de 1 a 5.—Romano. v21

COMPRO CASA CABALLITO, FLORES O Floresta, de 4 a 5.000 $ al contado, sin corredor, R. Alonso, Lezica 4468.

COMPRO CHALET O PETIT HOTEL con jardín, situado Belgrano o hacia el centro, pago al contado, dirigirse Albacetti, Suere 2496. v21

TENGO VARIOS PEDIDOS URGENTES de casas chicas y grandes con preferencia con cédulas. Ocurra el interesado, San Martín 92. F. González Elizalde. v21

URGENTE COMPRO UN LOTE TERRENO 10x40, radio Boca, 24 de Noviembre 25.

PERMUTAS

PERMUTO MIL YEGUARIZOS POR casa capital o casa quinta en los alrededores, sin hipoteca, escribir casilla correo 215.

PRESTAMOS E HIPOTECAS

A POLIZAS — LA CENTRAL DA MAS dinero, Esmeralda 185. v26mz

A POLIZAS, LA MERCANTIL DA MAS dinero, Lavalle 886. v22

A POLIZAS ADELANTAMOS ENTERO valor, Caja Ahorro, Esmeralda 412. v25

AL 6 o|o DA DINERO EN HIPOTECA Eudoro Parodi, 25 de Mayo 130. v24

ATENCION! A POLIZAS DA MAS QUE nadie, condiciones liberales, Tucumán 877.

ARDAIZ, TALCAHUANO 337, OFRECEN dinero hipoteca, pequeñas y grandes cantidades. v7ab

A POLIZAS, MUEBLES, MERCADErías, toda forma doy dinero; Corrientes 4690.

A COMERCIANTES, INDUSTRIALES, constructores y particulares presto dinero con garantía; A. R. de 2 a 7 p. m., Bmé. Mitre 1943, 1o. v24

ACUERDA EN EL ACTO PRESTAMOS hipotecarios de 1.000 a 1.000.000 $, capital y provincia, plazo fijo o de 1 a 30 años, con o sin amortización; sin primas, gastos, ni anticipos. Escrituración en 3 días, Soc. The Fénix Lda., Perú 318, U. T. 4092 y 3231 Avda.; sucursal Palermo, Santa Fe 4274. v6a

CREDITO HIPOTECARIO Y DEPOSITO B. Francés, compro de 8 a 3, Vallone, San Juan 3456. v20

CON O SIN HIPOTECA, HAGO PEQUEños préstamos, prestamista directo, Rincón 72.

DESEO COLOCAR $ 70.000 8 o|o. NO ADmito corredor, Soler 3354, d2 a 2.

EN LA SUCURSAL OESTE DE "LA PRENSA", calle Rivadavia 5261 (Caballito), se reciben avisos para publicar en este diario, en iguales condiciones de tarifa que en la casa central. perm.

HIPOTECAS, 1as. Y 2as. CASAS, TErrenos y construc., de 1 a 30 años, Financiera, Moreno 430.

NECESITO 1.000, 2.500 Y 3.000 $, 1as. hip., casas cap., Jiménez, Reconquista 412, de 2 a 7.

NECESITO $ 17.000, y 6.000 9 o|o VALOR 60.000 y 20.000, Cangallo 521, de 1 a 5.—Romano. v21

NECESITASE HIPOTECA DE $ 40.000 m|n., sobre una hermosa quinta, en el Tigre, frente al río Luján, a 10 minutos de distancia de la estación ferroviaria, de 5.786 metros cuadrados, con espléndido jardín y chalet, de 17 habitaciones, con todo confort. Referencias de primer orden. Se prefiere tratar directamente con el prestamista. Ofertas por carta a A. B. O., poste restante, correo central. v21

SE NECESITAN 20.000 SOBRE 1a. HIpoteca de una casa, no se atiende a corredores, tratar directamente, Reconquista 525, escritorio 23.

COMPRA Y VENTA DE NEGOCIOS E INSTALACIONES

ALMACEN UNICO, CAPITAL 1.000 $, vendo 20 o|o descuento, Viamonte 1380.

ALMACEN ESQ. UNICO, CENTRAL, inst. casa, vendo, Misiones 196.

ALMACEN CUBA Y MANUELA PEDRAza, remata hoy Campos.

ALMACEN, BAZAR, REMATA HOY Giunta, Inclán y Catamarca.

ALMACEN BUENO VENDO, UNICO, ver balanceador público Juan Solari, Moreno 2200. v15

ARMAZONES, MOSTRADORES NUEVOS y usados, heladeras, fideeras, baratas, Rivadavia 2242. v25

ALMACEN INMEJORABLE, INST. CASA, único, venden M. Romero e hijo, Defensa 332. v27

ALMACEN CENTRAL, DIARIO 200 $ garantidos, vendo, desavenencia socios, Alsina 679, Vaccaro.

A OFIC. VACCARO, EFECTUA REMAtes, no cobra gastos, comisión, Alsina 679. v21

ARMAZONES, MOSTRADORES, HELAderas, especialidad en instalaciones, fábrica, Entre Ríos 350. v25

ALMACEN O CUALQUIER NEGOCIO compro con pequeño descuento, C. Vilches, Cevallos 189.

ALMACEN POR ARENALES, BUEN negocio, venta mensual 7.000 $, vende Piazza, Tucumán 877.

ALMACEN SOBRE PLAZA CONGRESO, 8.000 $, buen diario, alq. barato, Tucumán 877, Piazza.

ALMACEN POR Cnel. DIAZ, ARMZ. casa, único, capital 3.000 $, Tucumán 877, Piazza.

ALMACEN BUENO, UNICO, INSTALAciones casa, venden Ardáiz y Cía., Talcahuano 337. v25

ALMACEN COMPRO, PERMUTO CON casa chiche, central, tratar Alsina 679, Vaccaro.

ARMAZONES, MOSTRADORES, PIDAN presupuesto, carpintería mecánica; Corrientes 1543. v22

ALMACEN SOBRE IMPORTANTE AVEnida, armz. casa, venta 6.000 $ garantidos, vendo, razón Alsina 2522.

ARMAZONES, MOSTRADORES, FIDEEras, tabiques para escritorios, barato, Entre Ríos 676. v25

ARMAZONES, MOSTRADORES, heladeras, instalaciones, nuevas y usadas, baratísimo, Belgrano 1747. v22

ALMACEN ESQ. UNICO INST. CASA, capital 4.000, alq. 110, piezas 6, contrato, vendo, facilidades, permuto, Misiones 196.

ARMAZON LIBRERIA O CIGARRERIA y división doble de 5x5, vendo tirado, urgente, Patagones 372.

ARMAZONES, MOSTRADORES, FIDEEras, para todo negocio, baratísimo, B. Mitre 1848. v21

ARMAZONES, MOSTRADORES, PANEras, heladeras nuevas y usadas; Rivadavia 2171.

ARMAZONES CAFE, ALMACEN, BOTIca, ocasión líquido, Carpintería Italiana; Sarmiento 1316. v25

ARMAZONES, MOSTRADORES, HELAderas, fideeras, liquido, vean precios, Cangallo 1777. v22

ARMAZONES BAR, CONFITERIAS, HOteles, gran liquidación, carpintería italiana, Corrientes 1953. v25

A... ALMACENES, BUENOS VENDEN balanceadores públicos J. R. Campos y Cía., Alsina 489. v29

ALMACEN, BEBIDAS, UNICO POR FLOres, 30 o|o descuento, alq. 70, 3 piezas, capital 900 $, Lavalle 2042.

ANTES DE REMATAR SU NEGOCIO, consulte Ribáñez, Canning 1580. Unico martillero que distribuye el 50 o|o a favor del vendedor. v25

ALMACENCITO COMESTIBLES Y ACEIteria, casita sola, con 4 piezas, alquiler barato, vendo urgente; tratar Alsina 1964.

AGENCIA LOTERIA, CIGARRERIA Y peluquería, vendo baratísimo, con instalaciones: tratar Entre Ríos 740.

COMPRA Y VENTA DE NEGOCIOS E INSTALACIONES

ALMACEN POCO CAPITAL, POSICION inmejorable y cancha de bochas, comodidad familia, vendo por ausentarme, Chubut 100. v21

ALMACEN DE COMESTIBLES VENDO baratísimo en 350 $ por desavenencias de socios, tratar en el mismo, Mercado Herrera, Puesto No. 10. v20

ALMACEN EN Piñeyro, AVELLANEDA, calle Rosetti 402, remataremos el lunes 20 y martes 21, a las 1 p. m. Vea detalles remate Juan Pascual y Cía. v20

A COMERCIANTES, QUEREIS VENDER o rematar vuestro negocio cobrar adelantado el 90 o|o, no perder ni 1 centavo, ni pagar comisión, ocurrir a C. Vilches y Cía., Cevallos 189.

AGENCIA DE VAPORES, CASA DE cambio y venta de lotería, poco capital, sobre el puente de Barracas, se vende urgente, por ausentarse el dueño; tratar Aristóbulo del Valle 1764. v22

BIOGRAFO BIEN ACREDITADO VENdemos, Bdo. de Irigoyen 1374. v20

BAR, CONTIGUO 1 BANCOS, REGIA instalación, ofrezco muy barato, Tucumán 877.

BAR Y BILLARES CENTRAL, VENDO, buen negocio, acreditado, poco capital y facilidades, a prueba, San Juan 780, altos. v22

CARBONERIA SE VENDE, ESTADOS Unidos 2908.

CIGARRERIA LOTERIA, DIARIO PRUEba 150 $, regalo 500 $, San José 137.

CIGARRERIA POCO CAPITAL, SE vende, Carlos Pellegrini 821.

CAFE BAR Y ORQUESTA, GARAY Y Lima, vendo barato, tratar en el mismo

CASA DE REMATES DE YEGUARIZOS muy acreditada, se vende, Salta 1791.

CARNICERIA MUY ACREDITADA, CENtral, se vende por ser hombre solo y no podría atender, tratar Lavalleja 1010.

CIGARRERIA, LOTERIA, CHICHE, diario garantido 85 $, vendo 250 $, por desgracia, Victoria 1862.

CAFE EN Av. MAYO, A TODA PRUEba, 20 $ diarios, facilidad de pago, Tucumán 877.

CIGARRERIA POR CORRIENTES, CAsa sola, vendo 600 $; aprovechen ocasión; Victoria 1970.

CAMISERIA DE FINO, VENDO LOCAL céntrico, linda vidriera, comodidad, poco capital, alquiler barato; Piedras 347.

CIGARRERIA Y AGENCIA DE LOTEría, se vende, con dos decenas de reparto; tratar dueño, Bolívar 140.

COMPRADORES, DE OCASION!! VENdo alms., cafés, c. pensión, confits., etc., Victoria 1690.

CAFE BILLARES CENTRAL, ACREDItado, negocio, vendo a balance 1.300 $, Lavalle 2042.

CIGARRERIA, LOTERIA Y SALON DE lustrar, con comodidades para familia, vendo, Lima 1166, no se admiten corredores.

COMPRO NEGOCIO DE CIGARRERIA O almacén, de poco capital. No admito intermediario; dirigirse a R. F., Av. de Mayo 575.

CASA DE PENSION SE VENDE POR ausentarse la familia a Europa, con mucha clientela, tratar con su dueño, Venezuela 1326. v19

CIGARRERIA, LIBRERIA, LOTERIA, diario 100 $ a prueba 15 días, gran vidriera, casita sola, 2 piezas, alquiler 70 $, vale 2.500 $, la vendo hoy 800 $, verla, Belgrano 1959.

CAFE BAR LUJOSO, RODEADO DE Bancos, con comunicación a una casa con 100 escritorios, negocio que costó $ 8.000, hoy se vende por separación social en $ 3.000, ocasión, datos, Jujuy 917.

CAFE BAR Y BILLARES "COLON DE Flores", reglamente instalado, selecta clientela, gran diario a prueba, alquiler barato y comodidades, en otra época ha habido ofertas de 60.000 $ por él, véndese hoy en 16.000 $ por razones de salud, se dan facilidades o se acepta permuta. Tratar exclusivamente con Bergés, Viamonte 1330.

DO. DE PAN LUIS XV VENDO 350 $, esquina, alq. 80 $, 2 vidrieras, Alsina 1850.

DESPACHO PAN CENTRAL, DIARIO 45 pesos, a todo prueba, vendo, verdadera pichincha; Uruguay 882.

DESP. PAN, ALMACENCITO, GRAN utilidad, a prueba, vendo cualquier precio; Alsina 680.

DESP. PAN FACT., ESQ., CENTRAL, cualquier barato, libres 15 $ vendo 180 $, particular, Larrea 434, depto. 2. v21

DESP. PAN ANTIGUO, ALQ. 80 $, C. pieza, vdo. 480 $, diario 130 ks.; otro 200 pesos, B. Mitre 2077.

DESP. PAN Y FACTS., NEGOCIO POSItivo, comod. familia, véndese, Victoria 1690.

DESGRACIADAMENTE, REGALO MI desp. pan por 300 $, 12 $ libres, Victoria 1630.

DESPACHO COMESTIBLES, ESQUINA, vendo o tomo socio o socia, razón Tucumán 1783.

DESPACHO PAN, COMESTIBLES, ganancias 16 $ diarios a prueba, vendo 200 $, Belgrano 1859.

DESPACHO PAN, FACTURA, GRANDES vidrieras, diario 45 $, lo regalo 300 $; Victoria 1862.

DESP. PAN 140 $, UNICO 4 CUADRAS, 12 $ libres, casita, alq. 32 $, vendo, Belgrano 1628.

DESPACHO PAN ALMACENCITO, VENdo en 160 $, diario 25 $ a prueba, Belgrano 1548, alq. 30 $. v21

DESPACHO PAN Y COMESTIBLES ROdeado de conventillos vendo 200 $, deja 14 $ a prueba, casita sola, tratar urgente, Alsina 1964. v21

EN PUEBLO IMPORTANTE VENDESE casa amueblada de 20 años de existencia, mucha concurrencia y buenas utilidades, local amplio y alquiler moderado, para verlo y tratar con la misma dueña, Rivadavia y 3 de Febrero, San Pedro, F. C. C. A., María Sosa. v23

FERRETERIA HASTA 30.000 $, COMpro, tratar Alsina 2522.

FONDA ESQ. REGIA VENDO 700 $, alq. 65, piezas, San José 137.

FONDA, LADO MERCADO, ESQ., diario 80 $, vdo. 800 $; otra frente Once, B. Mitre 2077.

FARMACIA CENT., 1.000 $ LIBRES mes, a prueba, vendo, facilito pago; Rivadavia 8547.

FONDA ESQUINA ENTRE FABRICAS, vendo tirada 1.000 $, por ausentarme; Victoria 1970.

FONDA SOBRE ESTACIONES, DIARIO 80 $, vendo 950 $ y rest. d. 200 $, Victoria 1690.

FONDA BUENA PUNTO IDEAL LADO mercado de Abasto vendo tirada por enfermedad, particular, Larrea 434, depto. 3. v21

HOY REMATA ALMACEN Cuba y Manuela Pedraza. Campos.

HOTEL ESQ., FRENTE ONCE, GRAN diario, alq. regalado, vendo, Misiones 196.

HOTEL Y RESTAURANT CON 14 PIEzas amuebladas, por B. de Irigoyen, diario 250 $ vendo con facilidades, tratar dueño, Alsina 1964. v21

HOTEL, BAR, CINEMATOGRAFO, SE vende por no poder atenderlo su actual dueño, en pueblo del Sur de la Provincia, zona eminentemente agrícola ganadera, con muchos años de establecido. También se vende el hotel y bar, alquilándose el cinematógrafo. Informes por carta R. H. 11-715, La Plata. Personalmente de 1 1|2 a 2 1|2 p. m., Alsina 1085, desde el lunes. v20

LIBRERIA, JUGUETERIA Y CIGARRERIA, vendo de ocasión, Corrientes 2438.

LECHERIA ESQUINA, VENDO O TOMO socio, trabajo fuerte, Tucumán 1782.

LECHERIA BARATA, MUCHA UTILIDAD y sin alquiler, vendo, Córdoba 1102. v22

LECHERIA PLENO CENTRO, DIARIO 80 $, en compl., vdo 2.500 $; otra 700 $, B. Mitre 2077.

LECHERIA VENDO POR SOLO 700 $ A cualquier prueba, 15 tarros garantidos, Belgrano 1548. v21

LECHERIA CHICHE VENDO 500 $, PREfiero socio por ser sola, 12 tarros, verla Alsina 1850.

LECHERIA POR CORRIENTES LADO biógrafo, 12 tarros vendo 500 $, vale 1.000, particular, Larrea 434, depto. 2. v21

LECHERIA LUJOSA, REGALAMOS por discordia, 800 $, 10 tarros, San José 37.

LECHERIA CENTRAL ESQUINA, 12 tarros, muchos completos, vendo $ 1.650, Sáenz Peña 230

LECHERIA ANTIGUA, DEJA 18 $ DIArios, libres, vendo urgente en 600 $, datos San José 265.

LECHERIA, POR DESGRACIA FAMIlia, vendo, trabaja todo al mostrador; Victoria 1970.

LECHERIA GRANDIOSA, 16 MESAS, diario 65, vendo 900 $, facid. pago; Alsina 680.

LECHERIA REGIA ESQ., 600 $, ALQ. 55, 3 p. 3; otra sobre Av., 18 trrs., vendo, Victoria 1690.

LECHERIA EN MERCADO 550 $, A prueba 15 días, sin seña, 16 tarros; Belgrano 1628.

LECHERIA Y CHOCOLATERIA, 8 MEsas, 13 tarros a prueba, buen salón vendo 400 $ o tomo socio urgente, verla sin corredor. Alsina 1964. v21

LECHERIA VENDO 350 $ ESTILO Marsona, útiles y heladera, a plazos; la misma dio, hace poco, 2.000 $ comodidad; no puedo atenderla; tengo otro negocio en la misma, Soler 4933.

LECHERIA CHICHE, PLENO CENTRO, regia instalación, 12 tarros, mayor parte en completos, a toda prueba, 15 mesas, gran local, la regalo 3.250 pesos, por desacuerdo de socios; Victoria 1862.

COMPRA Y VENTA DE NEGOCIOS E INSTALACIONES

LUJOSA!!! LECHERIA, CHOCOLATERIA, gran salón, 10 mesas, despacha 13 tarros al mostrador a prueba 1 mes, ganancias 15 $ diarios, vale 3000 $, vendo hoy 900 $, verla Belgrano 1859.

NEGOCIOS TENEMOS ORDEN DE comprar 73 de todas clases, The Barbicane Co., Lavalle 1521.

OJO, PELUQUEROS! COMPRAMOS, VENdemos y rematamos peluquerías, cambiamos muebles usados por nuevos, facilitamos también a plazos. Consulten, Falivene y Cía., Belgrano 2228. v24

PANADERIA VENDE W. B. ZAQUIERES, 16 bls., 8.000 $, Victoria 1690.

PANADERIA VENDE W. B. ZAQUIEres, 1.000 $ con., ver Victoria 1690.

PANADERIA VENDE W. B. ZAQUIEres, en 1.500 $, hoy Victoria 1690.

PANADERIA VENDE W. B. ZAQUIEres, por valor, útiles 1a., Victoria 1690.

PANADERIA VENDE W. B. ZAQUIEres, 1.000 $ libres, Victoria 1690.

PANADERIA VENDE W. B. ZAQUIEres, tirada, por fall., Victoria 1690.

PANADERIA AL NORTE, vdo. 1.900 $, 7 bls., alq. 90 $; otra 2.500 $, B. Mitre 2077, S. Zaquieres.

PANADERIA vdo. 3.000 $, 11 bs. mostr., 75 $, registradora, B. Mitre 2077, S. Zaquieres.

PANADERIA REGIA, MOSTRAD. 160 $, 20 bs., vdo. a balance, central, B. Mitre 2077, S. Zaquieres.

PANADEROS VEAN W. B. ZAQUIERES, compras, ventas, permutas, Victoria 1690.

PANADERIAS- VENDE W. B. ZAQUIEres, 4 hasta 38 bls., of. única, Victoria 1690.

PANADERIA VENDESE EN UNO DE los mejores barrios, trabaja 12 bolsas. Tratar Maipú 17, dep. 67. v21

POR NO PODERLO ATENDER, VENDO mi negocio de materiales construcción, casa acreditada, alq. barato, deja 800 $ mensuales, también admito socio, no hay deudas, Independ. 2770. v22

REPARTO LECHE 8 TARROS, VENdo, Trelles 2122, Flores, utilidad 12 $ diarios. v20

REPARTO DE LECHE, 8 TARROS, SE vende por ausentarme, tratar Salguero 240, de 9 a 11. v20

RESTAURANT, CAFE, FRENTE MERcado Spineto, alq. 60, local y comodidade buen contrato, vendo en 1.100, Misiones 196.

RESTAURANT BAR EN EL CENTRO de la ciudad, al lado del Casino, vendo por asuntos privados por la tercera parte de su valor, datos en Jujuy 917.

SE VENDE LIBRERIA Y CIGARRERIA, Rioja 210. v20

SE VENDE UN JARDIN CENTRAL por no poder atenderlo, C. Pellegrini 877.

SE VENDE CIGARRERIA Y LIBRERIA, Castro Barros 679. v21

SE VENDE SIN RECLAME, EN VICTOria 1690, cigarrerías, d. pan, lecherías, peluquerías, etc.

SE VENDEN LAS INSTALACIONES completas depósito de vinos, local barato, punto inmejorable, Carlos Calvo 1601.

SE VENDE TIENDA Y MERCERIA EN la capital, paraje inmejorable, alquiler módico, con contrato. Verla y tratar Cabildo 2110. v23

VENDO NEGOCIO DE ZAPATERIA Y composturas, Lavalle 1416. v20

VENDO CIGARRERIA, LIBRERIA LOtería, casa antigua, tratar con el dueño; C. Calvo 3867. v20

VENDO HOTEL ACREDITADO, POCO capital, numerosa clientela, contrato, Salta 26. v20

VENDO EMPRESA LIMPIEZA DE cloacas, buena clientela, Aguirre 301, de 7 a 8 a. m. v20

VENDO TINTORERIA, CON ALGO DE ropa usada, contando con buena clientela. Por ausentarme al campo, Vera 278.

VENDO UNA FONDA CON ALOJAMIENto frente al puerto, 5 piezas, alquiler 100 $, 12 camas y demás útiles, todo en muy buen estado, en 900 $, Paseo Colón 1315.

VENTA de MUEBLES y OBJETOS VARIOS

ALSINA 1540, M. FONTEROSA, MUEbles y tapicería. Facilidades de pago. v24

A 180 $ JUEGOS DORMITORIO ROBLE nuevos, liquidación, C. Calvo 1543. v21

A CUARTA PARTE DE SU VALOR vende muebles La Guardadora, Cerrito 252; anticipa dinero. v4a.

A RIVADAVIA 2023, SE VENDE MUY barato, varios dormitorios macizos y comedores. v25

ATENCION! VENDO DORMITORIO 3 cuerpos y otro más chico de matrimonio, colchón lana, aparador y sillas, por la tercera parte de su valor; Ecuador 919.

A MORENO 2158|60 MUEBLES! FABRIcantes Bozzo y Dverkin. Dormitorios 3 cuerpos y de una plaza, comedores, guardarropas, escritorios en roble y caoba. v25

A 10 MESES DE PLAZO, SIN INTERES, muy baratos, comedores y dormitorios, cedro y roble, aplicaciones bronce, desde 30 $ a 70 $ por mes. Departamento Comercial, Banco de Buenos Aires, Reconquista 550. v2ab.

AL REMATE DE SCOTTI Y Cía., MAIpú 65. Hoy, venta particular, a mitad de precio, por orden de varios concursos, varios juegos de comedor, dormitorios de caoba y roble, sala, vestíbulo, escritorios, bibliotecas, arañas y brazos eléctricos, cajas de hierro, camas de bronce y de hierro, sillas, heladeras, ventiladores, muebles sueltos y usados, Maipú 65. v25

ATENCION ATENCION
SIRLIN Hnos.—CORRIENTES 1172-80
"TOMEN NOTA"
MUEBLES A PRECIOS NUNCA VISTOS

Dormitorios de 7 pzas. macizos	$	52
Dormitorios de 7 pzas. semirroble	"	62
Dormitorios de 3 cuerpos, 10 pzas.	"	165
Dormitorios de 3 cuerpos roble tdo.	"	195
Comedores completos 9 pzas. desde	"	75
Comedores 3 cuerpos, 15 pzas.	"	145
Juego de sala dorado, 9 piezas	"	64
Camas de bronce	"	53
Camas de hierro	"	10

Pidan nuestro catálogo nuevo con los últimos modelos, precios rebajados, embalaje y trasporte gratis. NO OLVIDARSE. —SIRLIN Hnos., 1172 CORRIENTES 1180. v1ab

BILLARES DE OCASION, DE CARAMbola, completos, todas clases líquido, Cerrito 22. v24

BIBLIOTECAS, ESCRITORIOS AMERIcanos y toda clase de muebles, por cuenta de concursos, se liquidan, Sarmiento 975.

BARATTI y Cía. MUEBLES
CORRIENTES 1145
Todos nuestros muebles son garantidos
Dormitorio completo combinación 54 $. Dormitorio macizo c|roble, 7 piezas, $ 59 y $ 70. Tipo superior, $ 85. Tipo Mignon $ 100. Dormitorio nogal de Italia, $ 120. 135 y $ 165, en cedro, caoba reclame, $ 130 y gran lujo $ 200, 3 dormitorios roble 3 cuerpos, con bronces, $ 150, $ 230, $ 260 (pidan los 3 dibujos). Comedores compuestos de aparador, trinchante, mesas y seis sillas, macizo, color roble, tipo Mignon, $ 100, en nogal, $ 135 y $ 150, macizo $ 160 inglés; en cedro caoba reclame, $ 210 y roble macizo, 270; escritorio cedro 20 $; bibliotecas cedro 50 $; juegos de sala a 70 $; camas de hierro 12 $; juegos de mimbre desde 25 $; colchones 10 $; colchas 10 $; sillas importadas $ 2.50; heladeras desde 35 pesos; alfombritas desde 4 $; cortinas finas $ 5 el par. Venta en condiciones liberales. Pidan "formularios". Gratis nuevo catálogo 1916, Corrientes 1145. v31

COMEDOR Y DORMITORIO DE ROBLE, vendo urgente, Boruti 4587 y Oro.

COMEDORES ROBLE MACIZO, QUEDAN 6 en el remate, Av. de Mayo 1036.

DORMITORIOS ROBLE MACIZO, quedan 9 en el remate, Av. de Mayo 1036.

ESCRITORIOS AMERICANOS SE VENden 3, uno de cortina y 2 planos, Pozos 841. v21

ESTA NOCHE A LAS 9 REMATAN MObiaje importado en la calle Rivadavia 8711.

ESCRITORIOS ROBLE AMERICANO, quedan 22 en el remate, Av. de Mayo 1036.

FONOLA RICA DE BREYER, NUEVITA, con 6 rollos, vende en $ 200, Venezuela 650.

FONOLA BREYER, CON 20 ROLLOS de música, casi nueva, verla en el remate, Av. de Mayo 1036.

FUNDAS PARA JUEGOS DE SALA 15 $, paar piano 6. Se atiende por carta o teléfono, Montevideo 414. J. Despax, U. T. 3256, Libertad. Se manda a domicilio con muestra. v20

LINOLEUM Y HULES PARA PISO DESde 2.30 m. c., carpetas 2.30x3.20, a 22 $, casa de alfombras, Rivadavia 1915. v23

MUEBLES, DALQUIER HNOS., CANGAllo 1053. Gran liquidación. v20

MUEBLES EN DIEZ MESES, CONDICIOnes liberales, S. M. Porta, Sarmiento 1734. v13a

MUEBLES, MUEBLES, DIRECTAMENTE del fabricante al consumidor, en la "Unión Fabricantes", Corrientes 1771. v31

MUEBLES—NUEVA GRAN FABRICA "Los Aliados" de Dumoutier, Ribeyrolles y Mozuelos, Belgrano 2066. Comerciantes, novios, particulares, visítenla. Se asombrarán por la elegancia, solidez y precios más bajos en plaza. v23

MUEBLES Y TAPICERIA: NOVIOS Y familias, visiten La Italo-Argentina, casa de confianza, solidez y elegancia, gran variedad en salas, dormitorios, comedores, escritorios americanos, vestíbulos, camas de bronce, cortinados, etc., 1613 B. Mitre 1631, Miniaci Hnos. v26

MUEBLES LIQUIDAMOS
R. DIAZ y Cía.
Convencidos que vender barato es el éxito, sigue nuestra liquidación. Damos facilidades para el pago. Exposición Inglesa. 636 Sarmiento 636 Pidan catálogo. v9a

VENTA de MUEBLES y OBJETOS VARIOS

MUEBLERIA "EL SOL", LIQUIDA grandes stocks de muebles, buenos y baratos y todos deben aprovechar esta ocasión. Para la campaña toda compra de más de $ 300, se remite flete pago, hasta 7 horas de ferrocarril de la capital. Visiten esta casa, única que les conviene. Pidan catálogo y embalaje gratis; Corrientes 1118, Luis Toretti. v25

MUEBLES— LA CASA PELLEGRINI hace buenas rebajas en los presupuestos de otras casas: no dejen de consultarnos: queremos vender toda nuestra gran existencia: Vengan a ver, entrada libre, en breve remate: Variado surtido en juegos dormitorio de caoba, marqueterié, bronce roble, citronier desde 185 el juego, un gran lote de comedores del mejor gusto, en roble - cedro - caoba - marqueterié y bronce el precio reclame de 250 : a cualquier precio vendemos un lote de muebles baratos. Vestíbulos, juegos de sala, columnas, etc. Cangallo 855. v2?

MUEBLES! MUEBLES!
S. MOREAU y Cía., 668 CANGALLO 668
GRANDES REBAJAS HASTA FIN DE MES

Dormitorio vistoso y moderno	$	75
Dormitorio matrimonio, completo	"	85
Comedor inglés, macizo, 10 piezas	"	95
Dormitorio roble, macizo, 2 plazas	"	195
Regio comedor roble bombé	"	210
Comedor nogalina, mu yelegante	"	110
Juego sala fantasía, dorado	"	70

MARZO ES NUESTRO MES DE GRAN LIQUIDACION!!
Se dan facilidades de pago. Remitimos catálogo gratis al interior.
S. MOREAU y Cía., 668 CANGALLO 668

OJO, PELUQUEROS! VENDO 3 TOILETtes por 90 $, gran pichincha, Estados Unidos 2371. v21

OJO! TOILETTE PELUQUERIA 3 cuerpos con 3 grandes espejos véndese, Patricios 1402-8. v22

OJO, PELUQUEROS! PARA DIVISIONES, antepuertas y muebles nuevos y de ocasión a mitad de precio, fábrica, Estados Unidos 2371. v23

OJO PELUQUEROS, A 10 MESES DE plazo y contado, vendemos muebles y sillones, precios sin competencia, fábrica y depósito, Las Heras 2063, A. Rivera e hijos. v23

OCASION: SE VENDE UN ROPERO DE cedro macizo, 3 cuerpos con espejo; mide mts. 3.85 de ancho, alto mts. 2.90, fondo cm 76, $ 230, a propósito para tintorerías, poleterías, hoteles; Bernardo de Irigoyen 254, 3er. piso. v20

OJO, PELUQUEROS! EN NUESTRO SAlón de ventas se exhiben los mejores tolettes de Bs. Aires. Los espejos que empleamos son de garantía absoluta. Los precios son baratísimos. No compren sin ver nuestros muebles, gran fábrica y depósito de Falivene y Cía., Belgrano 2228. v22

OJO, PELUQUEROS— ¡PARA QUE NO se, engañen! Toilettes estilo nuevo gran reclame a 60 $, lavatorios estilo inglés, muy prácticos y elegantes a 40 $, sillones tipo americano a 12, 15, 18 y 24 $ y un sin fin de muebles, como ser: mesas, sillitas, cajoneras, etc., todo por la mitad de su precio, consulten, Belgrano 2228. v22

PIANO OTTO, CASI NUEVO, VERLO en el remate, Av. de Mayo 1036.

PIANO 1|4 COLA, CONCIERTO, VERLO en el remate, Av. de Mayo 1036.

PIANO ALEMAN, BUENO Y RICA FOnola, vendo barato; Venezuela 758.

PIANO DE OCASION, CRUZADO bronce, 3 pedales, familia vende, Matheu 1663.

PIANO RICO SCHUBERT NUEVITO, vende en $ 340, Venezuela 650.

PIANO RIQUISIMO, ESPLENDIDA voz, vende familia; Díaz Vélez 3495. v21

PIANO PLEYEL BARATO, OTRO EStudio, barato, Corrientes 3707. v22

PIANO 1|4 COLA, MUY BUENO, NUEvito, sistema Erard, vendo, de ocasión, Cangallo 1336.

PIANO GEISSLER, HERMOSO, CASI nuevo, vendo, gran ocasión; Lavalle 3634. v21

PIANO NORTEAMERICANO, ESPLENdido estado, moderno, se vende de ocasión, Alsina 1342.

PIANO SPRUNCK, LEGITIMO, COMpletamente nuevo, familia vende urgente; Sgo. del Estero 828.

PIANOS, LIQUIDACION, 40 PIANOS nuevos de las marcas alemanas, pianolas y pianos eléctricos reproductores, se venden a precios de costo. Casa introductora; Corrientes 1776, B. Aires. v28

SE VENDE JUEGO DORMITORIO DE dos plazas, con poco uso, de pino de tea, 90 pesos, una mesa de comedor 10 pesos; araña de bronce para gas 10 pesos; Cuba 2372, Belgrano.

UN JUEGO MUEBLES DE DORMITOrio, para matrimonio, en buen estado, se vende; Moreno 1730. v20

VENDO BARATISIMO MUEBLES POCO uso, comedor, dormitorios, sala, escritorio completo, cocina, muebles sueltos, San Juan 3451. v22

COMPRA DE MUEBLES, ROPAS Y OBJETOS VARIOS

ALTO PRECIO COMPRO MUEBLES, pianos, Mauro; Lavalleja 550. v21

A. MONTEROS COMPRO MUEBLES, Corrientes 1923, U. T. 1742 Libertad. v21

A CORRIENTES 1848, MUEBLES COMpro, Martínez; U. T. 1826 Mitre.

ALFREDO, COMPRO MUEBLES, ROPA, Tucumán 3037; U. T. 959, Mitre. v21

ABONDAR, COMPRO MUEBLES, Corrientes 2118, U. T. 5642 Mit. v21

ALVAREZ, CORRIENTES 525, U. T. 120 Av. Compro moblajes. v21

AL MEJOR PRECIO COMPRO MOBLAjes y sueltos, Adolfo; Uruguay 411.

A JOSE, COMPRA MUEBLES, Corrientes 2023, U. Telefónica 3554 Mitre. v21

ALTO PRECIO COMPRO MUEBLES particular, vea a Laínez; Alsina 405.

ALTO PRECIO COMPRO MUEBLES AL contado, avisen Bolívar 197, Somoza.

A COMPRO MUEBLES, PIANOS, ROPA de hombre y objetos, Ecuador 920, Federico. v24

A VENDER SUS MUEBLES LLAMEN A Natan. U. T. 4797, Mitre, Rivadavia 2354. v24

A DOMICILIO COMPRO MUEBLES, pianos, ropa, objetos usados, Ombú 740, Manuel. v20

ALTO PRECIO ROPA HOMBRE COMpro, voy a domicilio, 25 de Mayo 166, U. T. 1302 Avda. v25

A MAURIO, COMPRO MUEBLES, PIAnos, Corrientes 1300, U. T. 3623 Libertad. v23

A U. T. 861, FLORES, COMPRO MUEbles y trajes hombre.—Juan, Añasco 1576. v23

A DOMICILIO! COMPRO MUEBLES, pianos, ropa; U. T. 4999, Juncal, Ombú 754, Marco. v20

A RAVICHE, COMPRO MUEBLES, moblajes y ropa usada, Lavalle 1242, Ombú 260. v21

A U. T. 8010 MITRE, COMPRO MUEbles, pianos, ropa, Tucumán 3042, Martínez. v23

ALHAJAS, BRILLANTES, perlas, COMpra, paga todo su valor; Esmeralda 836.

A RAMOLDI, COMPRO MOBLAJES, muebles sueltos, pianos y objetos, Sarmiento 2946. v23

AL VENDER SUS MUEBLES LLAME A Rey; Estados Unidos 3427, U. T. 5656 Juncal. v23

A DOMICILIO COMPRO MUEBLES, pianos, ropas, U. T. 2492 Libertad, Lavalle 2149, Jaime. v21

A DOMICILIO COMPRO MUEBLES, ropa, objetos, pianos, loza, Anchorena 736, León. v21

A VILLAR Y TAMELO, PAGAN BIEN al contado muebles; Corrientes 786, U. Teléf. 8131, Libertad. v26

A ZAMBONI, PIANOS COMPRO, ADElanto dinero, U. T. 5337, Av., Venezuela 650. v2a.

A TAMELO COMPRA MOBLAJES finos y anticipa dinero, Cerrito 377, U. T. 2302, Libertad. v24

AVISOS COMERCIALES

AVISO AL COMERCIO HABER VENDIdo mi despacho de pan. Reclamaciones 3 días, Cangallo 1035, Pierina T. de Alberese. v21

AVISO—POR ANTUNEZ, BELGRANO 1628, vendí mi lechería, Independencia 1163.—Bs As., 20 de marzo de 1916.—J. Campos. v21

AVISO AL COMERCIO.— HE VENDIDO mi negocio de sombrerería al Sr. Jacobo Ajler, reclamos 3 días, Rivadavia 1849, Felipe Seco.

AVISO AL COMERCIO QUE VENDI MI negocio de restaurant Brasil 902, reclamaciones 3 días. Vendedor, P. Agrelo. Compradores, M. Méndez y Achaso. v22

AL COMERCIO, POR INTERMEDIO del rematador público Francisco Palma; escritorio San José 137, vendí mi panadería: Sgo. del Estero 624; L. Prats.

AVISO AL PUBLICO QUE VENDI AL señor Jaime Gené, mi negocio de almacén, Planes 960, donde atenderé las reclamaciones hasta el 20 del corriente.—Santiago Tosto. v20

AL COMERCIO — CON INTERVENCION de los señores Juan Pascual y Cía., balanceadores y rematadores públicos, oficinas Victoria 1970, he comprado el negocio de café bar, calle Bolívar 252. Reclamaciones 3 días; después no reconoceré reclamaciones. Vendedor, Ramón González. Compradora, doña Sofía Cachkobska. v26

AL COMERCIO: AVISO QUE CON INtervención del contador público nacional y balanceador público Sr. Marcos B. Vattuone, oficina Rioja 263, he comprado al señor Angel A. Perotti la parte que le correspondía en el negocio de almacén sito en esta capital, calle Garay 3344, esq. Cabot. Los que se crean con derecho a reclamaciones las harán en el término de 3 días, pasados los cuales no serán atendidos. Bs. Aires, marzo 18 de 1916.—Pellegro, F. Firpo. v20

AVISOS COMERCIALES

AL COMERCIO.— CON INTERVENCION del balanceador y rematador público, señor José Liberatore, oficinas Belgrano 1899, he vendido mi panadería Rioja 187, al señor Enrique Berdini. Por reclamos 3 días, Buenos Aires, marzo 19 de 1916. Pedro Gallego.

AVISO AL COMERCIO QUE CON intervención y bajo inventario tasación practicado por el balanceador y rematador público señor Martín Bisáñez, escritorio Lavalle 2042, vendí al señor Anisario Grosso mi almacén Sáenz Peña 1069. Reclamaciones 3 días, Bs. Aires, marzo 18|916. Vendedor Ceraso Primo. v20

AVISO AL COMERCIO QUE CON INtervención y bajo inventario tasación practicado por el balanceador y rematador público señor Martín Bisáñez, escritorio Lavalle 2042, vendí al señor Bernardo Bloohtein mi almacén, Varela 3602. Reclamaciones 3 días. Bs. Aires, marzo 18 de 1916. Vendedor José Monin. v20

AL COMERCIO Y AL PUBLICO, COMUnico que con intervención del martillero público Francisco E. Spina, escritorio Jujuy 917, y S. Juan 2673, he vendido mi negocio de café billares "La Tierra del Sol", C. Pellegrini esquina Córdoba al señor José Vascuas, reclamaciones 3 días desde la fecha.—Marzo 20 de 1916.—Vendedor, E. Leyros. v23

AL COMERCIO — POR INTERMEDIO del balanceador y rematador público señor W. B. Zaquieres, antigua y única oficina, Victoria 1690 (ambos teléfonos), vendimos al señor Enrique Frassati nuestras panaderías sitas calle Corrientes 1617-21, Olivos, F. C. C. A., y Av. Gral. Alvear s|n., Martínez, F. C. C. A., denominadas La Moderna; por reclamaciones 3 días.—Olivos 18 de marzo de 1916—C. Areso y Cía. v21

COMO SOCIO, CON 50.000 $ O MAS, deseo entrar en casa seria y de porvenir; ofertas por escrito bajo "Socio", a este diario. v29

CASA DE CONSIGNACIONES BIEN acreditada y con muchos años de actuación busca socio con capital. Dirigirse de 10 a 11 de la mañana, personalmente o por carta, Sarmiento 385, escritorio 20. v31

ENTRO CON $ A 10.000 $ EN BUENA industria. Escribir casilla 149; Esmeralda 527.

MECANICO COMPETENTE BUSCA SOcio capitalista para instalar taller mecánico en el campo, especialista para composturas de automóviles y motores, dirigirse a S. S., casilla correo 394. v20

NECESITO UN SOCIO CON 6.000 $, PAra seguir con la explotación de un invento patentado, único en la América del Sur. Optimos resultados y brillante porvenir, a toda prueba, Constitución 3561. v31

PRECISO SOCIO CON ALGUN CAPITAL para establecer casa de remates, por carta o personal, Cochabamba 822, S. Sánchez. v20

SE PRECISA SOCIO PARA UNA quinta de verdura, Concordia 2437.

SOCIO 1.500 $, NECESITO, GANANCIA 1.000 $ mensuales, para amueblada, Belgrano 1869.

SOCIO PARA GRAN LECHERIA, libres 15 $ diarios, preciso 450 $; verla Alsina 680.

Señora SOLA FORMAL SE OFRECE, SOcia industrial para restaurant, casa pensión, cualquier ramo en comercio, también para campo, escribir María M. G., Humahuaca 3508. v21

SE BUSCA SOCIO PARA RESTAURANT con numerosa clientela, establecido en 1891, negocio positivo. Por separación de una de las partes. Dirigirse B. Laplume, Restaurant Progreso, Capilla del Señor, F. C. A. v20

COMPRA y VENTA de FONOGRAFOS MAQUINAS de ESCRIBIR y de COSER

COMPRO UNDERWOOD BUENA, DE ocasión, Cotera, Estados 3930.

GRAFOFONO LINDO APARATO CON muchas piezas vendo, Cerrito 71. v21

GRAFOFONO GRANDE, VALE $ 100, lo regalo con 40 piezas, por $ 45, Salta 673.

GRAFOFONO RECIEN ADQUIRIDO CON 40 piezas vendo, ocasión, Belgrano 2059. v21

LIQUIDO MAQ. ESCRIBIR MONARCH, Royal y otra 3 colores, Maipú 462.

MAQUINA SINGER, DE HACER OJAles, vendo barata; Canning 896. v21

MAQUINA FESTONEAR SINGER COMpro, Alsina 1267.

MAQUINA SINGER, ESCRITORIO, [illegible] de mano, vendo barato, [illegible]

MAQUINAS DE ESCRIBIR DE OCASION baratas, vendemos, [illegible] Co., Lavalle 1681.

MAQUINA SINGER ESCRITORIO, OTRA sencilla de modista, vendo baratas, Cangallo 1865.

MAQ. ESCRIBIR DE OCASION, DESDE 40 $, máq. coser y grafófonos, Salta 366.

MAQUINAS: 2 SINGER DE MODISTA, casi nuevas vendo por 80 y 35 $, Rivadavia 2284.

MAQUINA COSER, SINGER, ESCRITOrio, otra modista, vendo 25 pesos; Talcahuano 59, sala. v23

MAQUINAS DE ESCRIBIR DE TODOS sistemas, liquidación de Underwood, Remington, Royal, Smith, etc., garantidas, precios reducidos, pidan datos, Emporio Americano, Maipú 272. v29

VENDO MAQUINA SINGER NUEVA, sin uso, en 75 $; Sarmiento 3546.

COMPRA Y VENTA DE LIBROS

A LAS FAMILIAS COMPRO LIBROS viejos y nuevos, pago bien al contado, D. Juan, San Martín 147. v26

A LAS FAMILIAS: LIBROS COMPRAmos y pago el máximo de su valor, cambios de libros de enseñanza, vieja edición por los nuevos, Lavalle 242. v29

ENCICLOPEDIA HISPANO-AMERICANA buen estado, 3|4 tafilete, compro, ocurrir P. Colón 1047. v29

ESTUDIANTES! COMPREN SUS LIBROS de ocasión en La Gran Quemazón; la casa más surtida en textos de colegio y Facultad. Se compran y se canjean libros usados. Pidan catálogos; del interior, remitiendo 1 estampilla, se les envía, Alsina 533, anexo; Bolívar 591.—J. M. Perfumo. v31

LIBROS DE HISTORIA, DERECHO E Ingeniería compro, Piedras 421. v23

LIBROS, ESTA NOCHE, A LAS 8.30, conclusión remate de obras escasas, Av. de Mayo 1036.

LIBROS, TEXTOS DE COLEGIO Y FAcultad compro y pago bien anatomía Testú 35 $, botánica Durafiona 6 $, derecho romano Namur 6 $, etc., etc., Alsina 533. v29

ARRENDAMIENTO DE TIERRAS

ARRIENDASE EN PERGAMINO 1.000 hect. campo especial para agricultura, tratar en el mismo pueblo, con Custodio Duarte. v29

ARRENDAMIENTOS: SE ARRIENDA en el partido de General Alvear, estación Micheo un campo de 1131 hectáreas, tratar en el Banco Español del Río de la Plata, sección Administración de Propiedades. v30

ARRIENDANSE 8000 HECTAREAS EN Lincoln, a 8 cuadras estación Quiroga, F. C. O., para agricultura o ganadería, dirigirse Leoncio Villar, Bolsa de Comercio de 12.30 a 2 p. m. v23

EN SAAVEDRA A 5 CUADRAS DEL Parque, arriéndanse 17 hectáreas de tierra conocida por de Mackinlay, Avenida Alvear 1501, Bs. Aires. v29

SE ARRIENDAN EN BRAGADO A 30 cuadras de la est. O' Brien, 480 cuadras de campo alto, divididas en tres potreros, todo apto para ganadería o agricultura, dirigirse a E. Maxzini, Est. O' Brien, F. C. O. v20

PERSONAS BUSCADAS

MARIA OTALORA BUSCA A SU HERmano Juan M. Otalora; Bogado 4494. v31

SE DESEA SABER EL PARADERO DE Oscar Busso, lo busca su cuñado, Cevallos 441. v22

SE DESEA SABER EL PARADERO DE Juan Labeyras, por asuntos de familia; la busca su prima. Será gratificada la persona que dé razón, Sud América 1806, Pedro Losada, Flores.

SE DESEA SABER EL PARADERO DE Manuel Martínez, lo busca su hermana Dolores Martínez, española de la provincia de Pontevedra, Sarmiento 1071, departamento 7. v29

EXTRAVIOS Y HALLAZGOS

AL QUE HAYA ENCONTRADO AYER una cartera de bolsillo perdida cerca del Teatro Royal, con papeles que no tienen importancia sino para el dueño, será gratificado con cinco pesos, si la entrega con papeles intactos a Mr. Clark en garage calle Tucumán 1678.

OLVIDADO EN COCHE, CALLAO ESQ. Rivadavia, viniendo de las carreras, un par de gemelos con Etui. Muy buena gratificación por devolución, Palace Hotel, 25 de Mayo.

PERRITO pequeño, BLANCO, MANCHAS negras, orejas color chocolate, extraviado el domingo tarde en Plaza Congreso, se gratificará al que lo entregue Belgrano [illegible] p. 10, fondo.

SE HA EXTRAVIADO PERRO DE CAza, pelo blanco, manchas chocolate, nariz partida, cola corta, [illegible] se gratificará a quien dé noticias [illegible] calle Laguna 1330, Floresta.

VALIJA DE MANO SE PERDIO EL jueves 16, conteniendo facturas [illegible] tras de varillas para cuadros [illegible] cará al que la devuelva, B. Mitre [illegible]

ALQUILER DE HABITACIONES

COMEDOR, ALQUILO A 2 PERSONAS mayores, Corrientes 2135. v21

COMEDOR EN $ 30 PARA MATRIMOnio, casa de pocos inquilinos, Chile 1443 v22

COMEDOR CON COCINA INDEPENdiente y comodidades, casa tranquila, Alberti 1582. v20

DOS PIEZAS SE ALQUILAN, GRANDES, casa de familia, Independencia 2530.

FACULTAD, SALAS A LA CALLE 2 y 2 balcones, se alq. Santa Fe 2090. v21

HERMOSA PIEZA CON O SIN muebles, alquilo; Lima 560. v21

HERMOSA SALA O PIEZA ALQUILO a personas mayores; B. Mitre 2119.

LINDA PIEZA BARATA, VENTILADA, (Pasaje Pujol 21, depto. 1o., altura B. Mitre 1600. v21

PIEZA AMUEBLADA ALQUILO, POR 28 pesos, con baño al lado; Cerrito 309.

POR 30 $ PIECITA CON MUEBLES para hombre solo, Sáenz Peña 414.

PIEZA CON MUEBLES, 35 $, SE ALQUIla a señor solo, Uruguay 74. v20

PIEZA SE ALQUILA BARATA, CERRITO 425. v21

PIECITA PARA HOMBRE SOLO, EN 15 pesos alquilase, Sarmiento 765. v20

PIEZA AMUEBLADA Y OTRA CHICA, a señor solo, alquilo; Rivadavia 3170.

PIEZA AMUEBLADA, PARA MATRIMOnio, casa de familia, 30 $, Moreno 1785.

PIEZA HERMOSA, CON LUZ, ALQUILO a señor solo en 25 $, Pueyrredón 1032. v21

PIEZA PARA HOMBRE SOLO, SE ALquila, independiente, 15 $, Rincón 292. v22

PIEZA GRANDE, LUZ ELECTRICA, casa decente, pocos inquilinos; Belgrano 1488. v21

PIEZA Y PENSION A señora, 70 $, único inquilino, Valle 2890, cerca Santa Fe.

PIEZA AMUEBLADA ALQUILASE, PARA matrimonio o persona sola, B. Mitre 2331.

PIEZA AMUEBLADA, ALQUILO 30 $ A matrimonio, Rivadavia 2528, luz y baño.

PIEZA AMUEBLADA, CON O SIN PENsión, se alquila, B. Mitre 1567, dep. 2, único.

PUEYRREDON 1217, ALQUILASE 1 O 2 piezas amuebladas, a la calle, con buena pensión, a únicos inquilinos, en casa de familia distinguida.

SE ALQUILAN DOS PIEZAS, UNICO inquilino, Cochabamba 1533. v20

SE ALQUILA PIEZA AMUEBLADA A caballero, San Juan 1847. v20

SALA GRANDE CON VESTIBULO, ALquilo 30 $, Progreso 2352. v20

SE ALQUILAN PIEZAS BARATO, Sgo. del Estero 1172. v20

SE ALQUILA UN COMEDOR CON 2 PAtios; Rivadavia 1447. v21

SE ALQUILA PIEZA GRANDE A PERsonas mayores; Piedras 544, altos. v20

SE ALQUILA PIEZA AMUEBLADA CON balcón, con o sin pensión, Alsina 1083.

SE ALQUILAN LINDAS PIEZAS PARA mayores, baratísimas, Pasco 56.

SE ALQUILAN PIEZAS, CARLOS CALvo 1725.

SE ALQUILA COMEDOR Y 2 PIEZAS, único inquilino: España 469. v22

SE ALQUILA UNA PIEZA PARA HOMbre solo, 10 $, C. Pellegrini 1165, dep. J. v22

SE ALQUILAN 2 PIECITAS, PARA persona sola, Fed. Lacroze 2556, a una cuadra de la estación Colegiales. v20

SALITA BIEN AMUEBLADA A CABAllero solo, en corta familia, 28 pesos; Rivadavia 2384. v21

SE ALQUILA LINDA PIEZA AMUEBLAda, con desayuno 35 $, único inquilino; Charcas 2020, dep. 15. v21

SALA GRANDE DIVIDIDA, ALQUILASE con luz eléctrica 40 $, Humberto I 985. v20

SALA BIEN AMUEBLADA, CON PENsión de 1a., todo confort; Rivadavia 1932. v20

SE ALQUILA PIEZA PARA HOMBRE o matrimonio solo; Bogotá 2291, Flores. v21

SE ALQUILA PIEZA A PERSONA RESpetable, casa tranquila, único inquilino, Paraguay 685. v20

SE ALQUILA PIEZA PARA PERSONA sola, casa tranquila, se dan y toman referencias, Ensenada 50.

SALAS 2 y 2 PIEZA CON O SIN MUEbles, confort, pensión, teléfono, fila, Callao 769. v21

SE ALQUILA UNA SALA Y COMEDOR a precio módico, Bernardo de Irigoyen 775. v21

SE ALQUILA ANTESALA Y PIEZA, chica, a personas mayores, Viamonte 843, 2o. piso.

SE ALQUILA SALITA PARA HOMBRES solos, frente a la plaza Constitución; Lima 1483.

SE ALQUILAN UN GRAN COMEDOR Y antecomedor con comodidad para cocina y piezas amuebladas para matrimonio y persona sola; Corrientes 2376. v20

INSTRUCCION PUBLICA

A $ 5 MENSUALES ESCRIBIR A MAquina, ambos sexos, Corrientes 2151. v31

AMBOS SEXOS, ESCRIBIR A MAQUIna 5 $, San Juan 1566, colegio. v22

A OBREROS, LEER, ESCRIBIR, CUENtas enseño rápido; S. Juan 1566. v22

A 1er. año NORMAL Y 1o. a 6o. GRAdo, se admiten niñas; Callao 606. v20

A 0.50, 5 Y 10 $ enseño MAQ. ESCRIbir, idiomas y taquigrafía, Maipú 463. v21

ACADEMIA CANALS, DE CORTE Y confección; se cortan moldes y lecciones de solfeo y piano; Independencia 483.

AMBOS SEXOS, TENEDURIA, ARIT., caal. máq. pesos 10, doy diploma; San Juan 1792. v24

APRENDICES MECANICOS PREPARANse, Academia Naval, única autorizada, Arenales 1140. v22

ACADEMIA DE CORTE CONFECCION, dirigida por la misma profesora, se enseña todos los días, Santa Fe 1816. v21

A $ 3 MAQUINAS ESCRIBIR, VEASE letra M, Belgrano 2888 y Av. de Mayo 1180. v26

A $ 5 ORTOGRAFIA, ARITMETICA, caligrafía Belgrano 2888 y Av. de Mayo 1180. v26

ASPIRANTES CONSTRUCTORES obras, preparan cloaquistas, dibujantes, 9 $ mes, Cevallos 947. v22

ARPA, PIANO, VIOLIN, MANDOLIN, enseño, Callao 341, curso breve y módico. v31

AL INSTITUTO CENTRAL BUENOS AIres, prepara oficialmente para el Nacional Central, Lima 1591. v26

A 4 $ MAQUINA TODOS SISTEMAS, 10, 20 $. Tenedur. libros, taquigrafía, aritm., ortog. e idiomas; e. sólida, Corrientes 1063. v25

ALGEBRA, TRIGONOMETRIA, COSMOgrafía, física, química, latín, francés del Nacional Central preparo oficialmente, Lima 1591. v26

ACADEMIA INTEGRAL CORTE Y CONfección, preparo en 20 días y otorgo diploma, pintura a pluma y pastinello, Bdo. de Irigoyen 1577, altos. v26

ALGEBRA, GEOMETRIA, TRIGONOMEtría analítica, descriptiva, cosmografía, electricidad. Profesor Rapallo, B. Sur Mer 522 1o. dcha. v22

ACADEMIA LUIS PASTOR. PREPARAción sólida y garantida de años del Nacional y Escuela Intermedia, Azcuénaga 1054. v16a

AL NAVAL, MILITAR, APREND. MEcánicos, etc. Preparación segura y especial por oficial del ejército. Cursos por correo, Perú 1739. v24

ACADEMIA BENTURAS—INAUGURASE el 1o. Nacional, Naval, Militar, Agronomía, Veterinaria sin bachillerato. Corrientes 1793.

A 10 $ enseñanza RAPIDA, TENED., aritm., máq., calig., ortog. Clases nocturnas, expido diplomas, San Juan 1566, Academia. v22

A 10 $ AL MES, enseño LA TENEDURIA de libros a oro y papel, práctica en poco tiempo, Rivadavia 2476, clases día y noche. v26

ACADEMIA ALFONSO XIII, INDEPENdencia 1538. Ingresos Escuela intermedia, años Nacional, Naval, Militar, Agronomía, Veterinaria, Clases comerciales, Latín. v22

ACADEMIA COMERCIAL "MERCURIO", Rivadavia 2475, prepara en poco tiempo a "Tenedores de Libros" y da título del mismo, a 10 $ al mes, recibe pupilos, cursos diurnos y nocturnos. v20

ACADEMIA BERLITZ, CALLAO 384, LA única verdadera. Francés, inglés, alemán, español, latín, etc. Lecciones particulares. Clases generales, diurnas y nocturnas. v20

A 10 $ MES TENEDURIA, ARIT., ALGEbra, idiomas, prep. rápida y económica, para empleados de comercio y bancos, calig., dactilografía, etc. n. L. Falcón, 2753. v20

ACADEMIA BERLITZ, AV. DE MAYO 947. "La única verdadera". Francés, inglés, alemán, italiano, etc. Clases diurnas y nocturnas. Otórganse certificados a fin de año. Advertencia: En la calle Callao no existe sucursal. v22

AL INSTITUTO MODELO DE ENSEÑANza Secundaria y Especial. El 1o. abril iniciarán los cursos diurnos y nocturnos, independientes para señoritas. Elementales en clases especiales. Recibe pupilos. Profesores catedráticos, Cangallo 1733. v30

ACADEMIA NAVAL Y MILITAR, PREparación, ingreso y primer año. Aprendices mecánicos de la armada. Pupilos y externos. Solicite reglamentos. Instituto Ronchetti, Anchorena 34, Once, U. T. 4883 Mitre. v20

A ESTUDIANTES COMERCIALES, REtírase mercantil en términos, ingreso y años libres de la Escuela Nacional de Comercio, teneduría de libros y contabilidad elemental y superior. Lecciones diurnas y nocturnas, D. J. Ronchetti, contador público, Anchorena 34. v24

INSTRUCCION PUBLICA

A CALIGRAFIA "MARGARIT" Cangallo 1252 antes B. Mitre 1119. Reforma breve la letra y enseña inglesa, ronda, gótica, etc. Método inmejorable y único. Certificados de ex alumnos a disposición. v22

ACADEMIA ASPLANATO DE ARTES Femeninas, Moreno 731, 1er. piso. El 3 de abril se abrirán los cursos. Matrículas desde el 15 del corriente. Puede visitarse a cualquier hora y examinar las diferentes muestras de las varias labores que en ella se enseña. v31

ASPIRANTES AL TITULO OFICIAL DE contador público, balanceador, tenedores de libros, etc., diploma en 4 meses. Preparación individual o por correo con métodos propios del contador Baldassare, 63 diplomados en 1916, es la mejor recomendación, Perú 1738. v24

A MIA. DE CORTE MODERNO, Lionch de Fontova. Patentada y gran premio de Milán 1915. Unica por su sencillez y perfección. Confección, corsés, sombreros, labores, economía. Atendido por la autora, preparación rápida. Otorga diploma, internas y externas. Hay becas, Belgrano 2962. v28

ASPIRANTES AL TITULO DE CONTAdor Público, "Tenedores de Libros", "Balanceadores", preparo en breve tiempo. Clases especiales por correspondencia. Se otorgan diplomas. Curso especial para señoritas, taquigrafía, máquina de escribir. Cuota desde 10 $. Pidan informes al profesor Guttemberg Cotillo, contador público, autor del tratado "El Contador Público", Victoria 858. Telef. 4276 (Avenida). v6ab

A 10 $ MENSUALES EN LA "ACADEmia Mercantil Pagano", (incorporada para todos los cursos a la Escuela Superior de Comercio de la Nación), se dictan lecciones diarias de teneduría de libros a oro y papel, cálculos mercantiles, aritmética, álgebra, inglés, francés, castellano, caligrafía, etc. Clases diurnas y nocturnas. Se reciben pupilos. Uruguay 228, U. T. 543, Libertad. v31

ACADEMIA MERCANTIL. ESTUDIOS prácticos e individuales (día y noche), de "Contadores", "Balanceadores", "Tenedores de Libros", empleados de Banco, etc., caligrafía y dactilografía. Expide diplomas. Nótese: que la enseñanza práctica es la única que da resultados positivos. Informes al director, Gustavo P. Pisonero, ex director de la Academia Políglota Mercantil, Rivadavia 1697, plaza Congreso. Recibe pupilos. v31

ACADEMIA "CAMPOS" MILITAR Y NAVAL. Organizada militarmente. Unica en la República que bajo régimen militar proporciona mayor número de alumnos al Colegio Militar y Escuela Naval, Dr. Victorino Campos. Profesorado oficiales ejército, marina, ingreso primer año Militar, Naval, sin años Nacional. Exámenes últimos aprobaron 134 alumnos. Primeras becas: Tardelli, Craig. Pupilos, externos, Arenales 2140. v22

AL INSTITUTO SUPERNOR DE ENSEñanza para señoras y señoritas. Dirigido por Mme. Elisa de Pollak. Diplomada en París y Viena. Clases especiales, prepáranse señoras y señoritas para obtener el título de profesora en 20 días. La enseñanza de corte y confección de Mme. Pollak es reconocido como el más rápido y superior de todos los métodos conocidos hasta la fecha. Se admiten internas y externas. Pidan prospectos y precios de asignaturas, gratis, Santa Fe 1682, Bs. Aires. v21

A LOS PADRES DE FAMILIA, empleados y estudiantes: En el Instituto Superior de Comercio, calle Rivadavia 2021, funcionan todos los cursos diurnos y nocturnos del presente año escolar. Preparación completa en 4 meses de tenedores de libros y empleados de comercio. Sección especial de enseñanza por correspondencia. El instituto otorga diploma y emplea a sus alumnos. Solicíten informes y programas. Director: León Bugnot, autor del Tratado de Contabilidad en uso en las Esc. de Comercio. v20

ACADEMIA NACIONAL DE BUENOS Aires, Callao 384. Instituto modelo de enseñanza secundaria, comercial y técnica. Cuerpo docente de 18 profesores competentes y diplomados en las Facultades y escuelas normales de la República y Europa. Está abierta la inscripción para todas las clases. Preparación sólida y segura para ingreso y años del Nacional, Comercial, etc. Programa antiguo y escuela intermedia. Los éxitos obtenidos en exámenes oficiales de noviembre y febrero, son la mejor garantía. v20

AL INSTITUTO PORRERA. Importante establecimiento de enseñanza en todos los estudios pertenecientes a las señoras y señoritas, por los métodos más adelantados. Corte y confección con patente nacional y extranjera, sistema Porrera. Se garantiza en 3 meses la enseñanza de corte para obtener diploma. Corte, confección, labores en general, lencería, sombreros, corsés, dibujo y pintura, modelado escultura, flores, fotografía, música, canto, idiomas, contabilidad, teneduría y todo lo que pueda contribuir a completar la educación de una señorita, a los reducidos precios de 10 $ mensuales, excepto las clases de escritura a máquina, urbanidad, cortesía y solfeo, que es de 5 $ por mes. El Instituto Porrera se recomienda por su formalidad y método de enseñanza patentado. Se admiten internas, medio internas y externas. Pidan programas. Se mandan gratis. Charcas 1105, esquina Cerrito. v20

ACADEMIA ESPECIAL DE CORTE Y confección, casa de moldes, Cangallo 1224. Sistema patentado por el S. G. de la Nación. Fundada en esta capital en el año 1897, 18 años de éxito! premiada con medalla de oro en la exposición anexa al Congreso Nacional del Niño, por estudios de corte y confección de corsés. Unica institución que por su método de enseñanza, garantiza la preparación de profesoras de corte para las escuelas profesionales. La enseñanza es completa, comprendiendo toda clase de prendas para señoras, señoritas y niños, por mes 10 $. Cursos especiales para el corte y confección de corsés y demás prendas higiénicas y ortopédicas en un mes. Las clases son dictadas personalmente por la señora Modesta R. de Fuertes, profesora de reconocida competencia en este arte. Se otorga diploma. v21

ACADEMIA LUIS PASTOR NAVAL Y MILITAR. Director: Francisco Suárez de Deza, ingeniero civil y catedrático nacional de ciencias matemáticas y físicas, Azcuénaga 1054. Preparación sólida para ingreso y primer año de la Escuela Naval y Colegio Militar. Unica en la República que solo prepara para ambas carreras en un curso, sin necesidad de tener aprobado ningún año del Nacional. El éxito creciente e indiscutible de esta academia en 36 años de funcionamiento, lo prueba el estar formada la E. Naval y C. Militar, por alumnos de la misma. En los dos últimos concursos de la Escuela Naval, ingresaron de esta Academia 84 alumnos, siendo las 8 primeras becas Santiago Muggli, Juan Machelari, Salvador Garat, Angel Sarcona, Diego Merlo, Horacio Maranga, Leonidas Vázquez, Juan Protti. Al Colegio Militar ingresaron 146 alumnos, siendo los 9 primeros, Andrés Gualta, Rafael Ruiz Bates, Tomás Duggan, Mauricio Duva, Aníbal Imbert, Juan Dihourq, Atanasio Mera, Domingo Palma, Cecilio Vera. Admite pupilos, medio pupilos y externos. v15a

ASPIRANTES A "PERITO MERCANTIL" "Idóneo Tenedor de Libros" y "Dependiente de Comercio". Continúa abierta en la "Academia Mercantil Pagano" (incorporada para todos los cursos a la E. S. de Comercio de la Nación desde el año 1901), la matrícula para todos los cursos oficiales, que se inauguraron el 15 de marzo, la que se clausurará el 30 del mismo mes. Los interesados pueden inscribirse en la secretaría de la Academia, todos los días hábiles de 8 a. m. a 10 p. m. Nótese: que esta Academia es la única que ha llegado a expedir a sus alumnos títulos de "Perito Mercantil" y "Contador Público Nacional". Clases diurnas y nocturnas. Se reciben pupilos, medio y cuarto pupilos. Prospectos y programas gratis, pueden solicitarse personalmente, por correo o por teléfono. Director: Salvador V. Pagano, contador público nacional, autor del "Tratado Teórico-Práctico de Contabilidad y Teneduría de Libros" más completo de los publicados hasta la fecha y del "Tratado de Contabilidad de Seguros", única obra en su género, Uruguay 228, U. T. 543, Libertad. v31

BACHILLERATO EN 2 años.—MATErias sueltas del Nacional y Facultad. Exito seguro, Río Bamba 242. v3a

BACHILLERATO E INTERMEDIA, ASEgurándolo en 3 años, prof. dip. Duby, Anchorena 84. v31

BACHILLERATO EN DOS años, NUEVO plan, garantido, 15 $, Ingeniero Genis, Independencia 1674. v28

BACHILLERATO DEL COLEGIO NAcional, título perfecto en 2 años, los honorarios se abonarán después de ingresar a la Facultad; admite pupilos, seriedad absoluta. Antes de empezar sus estudios, tome informes verbales, San José 450. v31

BACHILLERATO DEL COLEGIO NACIOnal, título perfecto en dos años los honorarios se abonarán después de ingresar a la Facultad. Se admiten pupilos, seriedad absoluta. Cursos diurnos y nocturnos. Antes de empezar sus estudios tome informes verbales, "Instituto Mariano Moreno", Santa Fe 2858.

CALIGRAFO—CORRIJO LA PEOR LEtra en un mes, Río Bamba 472.

COLEGIO LUPPI, ESQUIU 1361. v22

CLASES DEL NACIONAL 20 $, B. Blanca 34, Floresta. v26

COLEGIO SARMIENTO, PUPILOS DESde 30 $, Monroe 2136, Belgrano. v22

CLASES 5 $, B. BLANCA 34 (FLORESta), piano, canto, labores, máq. etc. v28

CONSERVATORIO JURELLI; SAENZ PEña 784. Clases piano, solfeo, violín, 5 $. v30

CONSERVATORIO NACIONAL — SE dan 50 becas gratis, de piano y solfeo; ocurrir Rivadavia 2461, de 4 a 7 p. m. v30

CONSERVATORIO "PAGANINI", Corrientes 4626, solfeo $ 5, Dir. J. G. Venditto. v2ab

CONTABILIDAD Y TENEDURIA DE libros, estudio práctico, contador público Ronchetti, Anchorena 34. v31

CALIGRAFO CUELLAR, MORENO 564, autor del método "Caligrafía Inglesa Comercial", venta en librerías; por métodos propios, enseña personalmente y por correspondencia, toda clase de letras. v23

INSTRUCCION PUBLICA

COLEGIO CHARLEMAGNE; VENEZUEla 1155. Hermoso local. Preparación central y demás colegios. v27

CANTO, PROFESORA ESPECIALISTA emisión, dicción, recitado, declamación, preparación teatro, Córdoba 2641. v22

CALIGRAFIA Y ORTOGRAFIA, UNIcas materias que dicta Margarit; Cangallo 1252. v22

COLEGIO VICTOR HUGO, SALGUERO 642. Fundado en 1886. Incorporado para Nacional y Comercial. Pupilos y externos. v22

CALIGRAFIA, ORTOGRAFIA, ARITMEtica. Prepara competente profesor calígrafo. Ambos sexos, B. Sur Mer 522, 1o. dcha. v22

CONTADORES PROVINCIALES EN 3 meses. Título perfecto. Tenedores de libros, peritos, cajeros, B. Sur Mer 522, 1o. dcha. v22

CARRERA NACIONAL INSPECTORES ferrocarriles, sueldo 350, también correspondencia, Ingeniero Genis, Independencia 1674. v28

COLEGIO DIRIGIDO POR PROFESOR normal, magnífica quinta, pupilos desde 25 $, San Salvador 4160 entre Gascón y Almagro, Palermo. v20

CURSOS COMERCIALES, EL COLEGIO Internacional Politécnico tiene cursos completos de enseñanza comercial en dos años, Rivadavia 5059. v20

COLEGIO NACIONAL INCORPORADO, Corrientes 3843. Está abierta la matrícula oficial, ingresos 1o., 2o. y 3er. años del Nacional. Pupilos y externos. v22

COLEGIO SUPERIOR INTERNACIONAL incorporado al Nacional, acreditado colegio fundado 1898. Pupilos 38 $, B. Mitre 3840, casa-quinta. Abierta la inscripción. v20

CALIGRAFIA, ORTOGRAFIA, REFORmo la peor letra en pocas lecciones, aritmética práctica, contabilidad e idiomas; Av. de Mayo 1111, 3er. piso, profesor. v24

COLEGIO SARMIENTO, ELEMEN., MIlitar y años Nac. Gran éxito en los últimos exámenes. Pupilos, trato familiar, solicíten ver el álbum con las numerosas firmas de padres agradecidos. S. Juan 1666 v22

CALIGRAFO MARGARIT, CANGALLO 1252 antes B. Mitre 1119. Reforma breve la peor letra y enseña inglesa, ronda, gótica, etc. Método inmejorable y único. Certificados de ex alumnos a disposición. v22

COLEGIO CATOLICO INTERNACIONAL. Carlos Pellegrini 1042. Incorporado a todos los años del Colegio Nacional. Cursos secundarios, primarios y preparatorio para ingreso al Nacional. Se admiten pupilos, medio pupilos y externos. v11ab

COLEGIO INTERNACIONAL POLITECnico, incorporado todos los años del colegio Nacional, Parque de 8.500 metros, edificio confortable, profesores diplomados en Instituto Nacional del Profesorado Secundario, Rivadavia 5059. v25

COLEGIO GANDUGLIA (HOY S. Peña), quinta, gimnasios, biógrafo instructivo, museo agrícola, 2 años en uno, elemental, ingresos y superior. Pupilos 40 $. Local aparte pupilas, Rivadavia al 8299, U. T. 1073, Flores. v28

COLEGIO SADI CARNOT, PIEDRAS 1049. Incorporado a todos los años del Colegio Nacional. Enseñanza secundaria, comercial y elemental. Bachillerato abreviado. Pupilos, medio pupilos y externos. Honorarios módicos. Los cursos funcionan desde el 1o. de marzo. v25

COLEGIO DE niñas, CALLAO 606 Y Tucumán, internas 50 $, medio internas y externas desde 3 años de edad. Amplios salones y anchos patios. Enseñanza primaria y secundaria, especial y de adorno, educación esmerada. v21

COLEGIO ALVEAR, BELGRANO 1445. Director, P. Domínguez Rivarola, incorporado a todos los años del Nacional, enseñanza primaria, ingreso al Nacional, bachillerato abreviado, dos años en uno. Preparación Naval, Militar, Comercial e Industrial. Admite pupilos desde 7 años. Solicíten prospectos. v1a

COLEGIO "MITRE", CATAMARCA 684, incorporado 1900. Enseñanza elemental, secundaria, a alumnos tercer grado aseguramos ingreso Nacional, Comercial, Industrial, Mecánicos. Curso especial militar y naval. Amplios locales con jardines, pensión sana y abundante. Admítense pupilos desde 4 años, a 35 y 40 $, medio externos.

COLEGIO "AQUILANO" INCORPORADO. Elemental, comercial, nacional, cursos especiales Naval y Militar. Idiomas. Conviene a los señores padres de familia visitar este acreditado establecimiento educacional donde encontrarán lo más selecto: personal docente, instalaciones, dormitorios modernos e higiénicos, aulas espaciosas y ventiladas, grandes patios y cancha para ejercicios físicos. Solicíten reglamentos en Viamonte 1560, U. T. 5790, Libertad. Pupilos y externos. Clases diurnas y nocturnas. En breve se cerrará la inscripción. v21

DIBUJO, PINTURA, LINEAL, PERSPECtiva enseña Prof., Sáenz Peña 175. v20

DIBUJO ARQUITECTURA, MECANICO y constructivo. Clases. Ing. Vallejo, México 1288. v24

ESCUELA DE BAILES MODERNOS Y nacionales, director Mastrangelo, diplomado en París, Lecciones personales y generales, Corrientes 2123. v27

ESCUELA DE BAILE, INSTITUTO SErio, director Enrique Holst, conocido profesor; Cangallo 1570. Clase general, 10 $. v26

ESCUELA DE BAILE DIRIGIDA POR el más renombrado profesor diplomado, V. Darago. Especialidad bailes modernos y nacionales. Concurrencia selecta, Callao 841. v20

ESCUELA DE BAILES NACIONALES 1a. en la enseñanza, no teniendo competidor, con un personal de profesoras, único profesor argentino diplomado, J. C. Herrera, B. Mitre 1282, U. T. 5830, Libertad. v2[illegible]

ESCUELA DE BAILES 10 y 12 $ CLASES generales y mixtas de noche, lunes miércoles y viernes, y martes y jueves para señoritas o familias de tarde, vals Boston, one Step Raytime, prepara para las fiestas del centenario, elegidos bailes nacionales, Callao 792. v20

EN BELGRANO, EL 15 DEL CRRTE. SE iniciarán cursos especiales de matemáticas elementales y superiores y lenguas vivas (inglés, francés, alemán, italiano, castellano) en casa de distinguida profesora diplomada en el Instituto del profesorado secundario. Tratar de 1 a 3 p. m., 11 de Septiembre 1409. v20

FRANCES E INGLES, CONVERSACION y gramática, prof. J. Kerteux, Libertad núm. 1249. v30

FRANCES 10 $ MES, EXAMENES, conversación, Mr. Chabal, Billinghurst 2057 depto. 6. v21

FRANCES, PROFESOR PARISIENSE da lecciones a 0.50 cada una. Horas disponibles de 2 a 6 p. m., Sarmiento 1221, dep. 17. v1ab

FRANCES: LECCIONES PRACTICAS diurnas y nocturnas. Pronunciación perfecta. La hora $ 1.50, por dos alumnos juntos $ 2.50. Profesora, Lavalle 1198. v20

FRANCES POR PROFESOR parisiense a domicilio, método Berlitz y gramatical, Alliance Française, Colegio Nacional, pronunciación perfecta, precio módico, Alberto, Talcahuano 1219, dep. E. v27

GUITARRA enseño TODO METODO, profesor Sarabia, Rivadavia 2188, dep. 3. v32

GUITARRA Y BANDURRIA, PROFESOR español, autor de reputado método, Venezuela 1606. v31

INGLES, enseño CONVERSACION, EN 3 a 4 meses, 10 $ mes, Victoria 777. v19mz.

INGLES, FRANCES, ITALIANO, ESPAñol lecciones a domicilio, Cangallo 1743 v6ab

INGLES, FRANCES, español, TAQUIGRAfía, profesor graduado; Paraguay 659. v21

INGRESO ESCUELA DE PARTERAS preparo, 15 $ a domicilio, 25, Acevedo 2165 v27

INGLES—TAL COMO SE HABLA ENseño, L. Wejbred, México 143, U. T. 3855 (Avenida). v25

INGLES, PROFESORA DE LONDRES. Clases gramática, conversación, Viamonte 1469, dep. 20. v23

INGRESO Y MAT. DEL NAC. Y COM., Escuela Intermedia. Clases particulares, San Juan 1881. v31

INGLES enseño, CONVERSACION, comercio, exámenes, Mr. Looney, Esmeralda 352. v25

INGLES, FRANCES, ESP. AL. IT. METOdos modernos. También a domicilio. Precios reducidos. Prof. Wittmer, C. Pellegrini 317.

LEER, ESCRIBIR, CUENTAS, AMBOS SExos, día y noche 5 $, Río Bamba 472.

MAESTRA NORMAL enseña A domicilio, Cachimayo 355, Caballito. v21

MAESTRO ELEMENTAL Y NACIONAL da lecciones, Granaderos 327. v22

MAESTRA NORMAL DA LECCIONES a domicilio, Alsina 2106, 3o., derecha. v20

MAESTRO enseña A DOMICILIO, Perú 1148, 2o. piso.

MAESTRA NORMAL, MUY RECOMENdada, da lecciones a domicilio, Belgrano 1777, depto. 4. v25

MAQUINA ESCRIBIR enseño TODO SIStema, día y noche 3 $, Río Bamba 472.

MATEMATICAS ELEM. Y SUP., FIS., quím., francés, p. prof. universitario, Warnes 397. v30

MAQUINAS ESCRIBIR UNDERWOOD, Remington, Royal, etc., $ 3, "Academia Moreno", Av. de Mayo 1190 y Belgrano 2888 v26

PROFESORA DISTINGUIDA DA LECciones de francés e italiano; México 686. v30

PROFESORA DIPLOMADA DE PIANO y solfeo, presenta a examen México 1524. v21

PROFESORA: MANDOLIN, PIANO y solfeo, presenta a examen, Venezuela 1378 v7ab

PROFESORA FRANCES PARISIENSE acento correcto, conversación, va a domicilio, Arenales 3679. v8ab.

PREPARO AL NAVAL Y MILITAR 35 $, al Nacional, Industrial, etc 15 $. Acevedo 2165. v27

PROFESOR DIPLOMADO DA LECCIOnes de violín, piano, solfeo y teoría musical, va a domicilio, French 3345. v31

INSTRUCCION PUBLICA

PIANO, VIOLIN Y SOLFEO, enseñanza a domicilio, profesor italiano, Corrientes 2135. v20

PROFESORA DE PIANO y solfeo, presenta a examen da lecciones en su casa y a domicilio, Moreno 1783. v21

PROFESORA PIANO VA A DOMICILIO 2 veces por semana, 10 $; Corrientes 441, 3o. piso. v21

PROFESORA PIANO, CANTO, MANICUra, belleza, a señoras y niñas, mi casa 4 $, a domicilio 10, 24 de Noviembre 713. v29

PROFESORA DE INGLES, FRANCES, español y alemán, preparo examen a domicilio, precio módico, R. Peña 1344, dep. A. v25

POR 6 $ enseño EN 3 MESES a señoritas y caballeros, piano, violín, guitarra, mandolín y solfeo, clases diurnas y nocturnas, Lavalle 1722. v25

PROFESORA DE PIANO, 1er PREMIO del Conservatorio Buenos Aires, discípula de Aguirre, da lecciones; Estados Unidos 3682. v28

PROFESORA PIANO Y SOLFEO DIPLOmada en Pallemaerts, da lecciones y presenta a examen, Av. de Mayo 1285, 1o., dcha. v20

PIANO, SOLFEO, TEORIA A DOMICIlio, 6 $ mes, presenta examen, piezas corto tiempo, escribir a Profesor, México 843. v20

PROFESORA DE DIBUJO, PINTURA Y gobelinos da lecciones a domicilio, 1,50 por lección, Belgrano 2880, 1er. piso, derecha. v20

PROFESORA DE PIANO E INGLES, toma dos niñas estudiantas pupilas, precio módico, pide y da referencias, Jujuy 785. v20

PREPARATION ALIANZA FRANCESA, por señorita profesora normal París, a domicilio, y precio reducido en su casa, 1o. 2o. Nacional, Normal; H. V.; Cerrito 51 v20

POR 5 $ enseño en 2 MESES, METODO moderno a señoritas y caballeros, piano, violín, mandolín, guitarra, bandoneón, acordeón, flauta, bandurria y solfeo; los instrumentos gratis; México 2801. v29

TAQUIGRAFIA enseño RAPIDAMENTE, Proporciono empleo, Corrientes 2151. v31

TAQUIGRAFIA PITMAN, REFORMADA, enseña su autor $ 10, "Academia Moreno", Av. de Mayo 1180 y Belgrano 2888. v26

PROFESIONALES PEDIDOS

DEPENDIENTE DE FARMACIA, CON buenas referencias, se necesita, para la campaña; se prefiere italiano; tratar de 10 a 11 a. m. Droguería Trongé y García.

FLAUTISTA NECESITO PARA PUESTO fijo, Bolivia 106, Flores, tratar de 9 a 11 a. m.

FARMACEUTICO REGENTE (o señorita) con título nacional, se precisa, informes Droguería del Pueblo, Rivadavia No. 735. v24

FARMACEUTICO REGENTE, CON TRAbajo personal (nominal), Se necesita una persona de 40 a 60 años de edad para una farmacia de importancia en la provincia de Santa Fe, contestar M. J. H. 24 p. restante correo central. v20

MAESTRA PARA GRADOS, SE PRECIsa; Corrientes 2353.

PIANISTA JOVEN, BUENA, SE NECEsita, que tenga mucha práctica para orquesta; diríjase a Mizes, Ayacucho 326, de 1 a 4 p. m. v20

PROFESIONALES OFRECIDOS

AUXILIAR DE FARMACIA SE OFRECE ciudad o campaña; Belgrano 2067. v20

A PLANOS, EDIFICIOS Y CLOACAS aprobados, desde 10 $. Gaona 934, de 8 a 12 m. y de 4 a 7. v33

CONTADOR Y TENEDOR DE LIBROS italiano, con referencias de casas importadoras y comerciales se ofrece, Contador, Corrientes 3181. v21

DEPENDIENTE IDONEO DE FARMAcia y un 2o., se ofrecen; escríbase a Carlos López; Castro Barros 1149. v21

DACTILOGRAFO CON MAQUINA DE escribir, mil circulares en inglés, quince líneas, trabaja en su domicilio, tres centavos por carta, doy cinta; Alsina 974.

DEPENDIENTE IDONEO DE FARMAcia, solicita empleo, en una farmacia de la ciudad o campaña; diríjase para informes a la droguería de los señores Trongé y García, Rivadavia 1953.

ESTUDIANTE INGENIERIA CIVIL HAbil dibujante y calígrafo se ofrece sin pretensiones, Carlos. Isona, Brandsen 1594. v23

EMPLEADO, ADMINISTRADOR O TEnedor de libros práctico, buena letra, con garantías y referencias, se ofrece, Sr. Castro, Chile 1780.

EX CONTADOR DE UNA IMPORTANTE sociedad financiera y comercial, ofrécese, con excelentes referencias, A, C, C, Pellegrini 730. v20

FARMACEUTICO NACIONAL REVALIdado, práctico se ofrece para provincias, con trabajo personal, Río de Janeiro 477. v20

GOBERNANTA INSTITUTRIZ FRANCEsa, desea cuidar 1 ó 2 niños de familia distinguida, C. T. L., Cavia 3586. v23

INSTITUTRIZ BELGA, OFRECESE PAra educación francesa, a niños, diríjase Sra. Dricot de Villa, Congreso 42, Villa Ballester, F. C. C. A. v22

JOVEN CORRESPONSAL DACTIL., RApido, sabe taquigrafía, ofrécese, S. N., Maipú 850.

JOVEN INTELECTUAL, MUY BIEN GArantido, dispone de medio día libre, se ofrece para secretario, administrador, institutor u otra ocupación decente a cambio de pensión. Escribir a J. M. García, Suipacha 776. v20

MAESTRO SE OFRECE PARA EL campo, C. Alzueta, Cangallo 1047, altos. v21

MEDICO español, CON MUCHA PRACtica desea un pueblo, preferible cerca de Córdoba, N. N: 18, Av. de Mayo 575. v20

ORQUESTA DE señoritas, SE OFRECE; Fernández; Venezuela 3995. v21

PIANISTA Y ARMONISTA, SOLO Y para orquesta se ofrece, Montevideo 410. v24

PARTERA MARTINI PROFESORA ESpecialista, pensionistas, casa seria; calle Deán Funes 694. v20

PARTERA FRANCESA EX JEFE MAternidad de París. Sin chapas, Uruguay 1056. v23

PARTERA M. ONDARCUHU, PENSIOnistas, curaciones rápidas, sin chapas, Larrea 58. v24

PARTERA SERIA, PENSIONISTAS 40 pesos, Consultas gratis. Sin chapas; Belgrano 2321. v22

PARTERA ESPECIALISTA, PENSIONIStas, curaciones sin dolor, Tucumán 2026 sin chapas. v26

PARTERA ESPECIALISTA, RECIBE pensionistas, casa-quinta, señora sola, Serrano 1947. v23

PARTERA, EX JEFA MATERNIDAD, hospital San Roque, pensionistas, Bermejo 763. v31

PARTERA ESPECIALISTA EN PARTOS y hemorragias, pensionistas; Corrientes 2910. v31

PARTERA EX JEFE MATERNIDAD DE Madrid, consultas y pensionistas, Tucumán 1792. v30

PARTERA DIPLOMADA, PROFESORA en partos, hemorragias, pensionistas, a precio módico, sin chapas, Paraguay 2446. v31

PARTERA ESPECIALISTA; RECIBE pensionistas: curaciones rápidas, precio módico, facilidad de pago; Pueyrredón 952, sin chapas. v20

PARTERA PROF. MADRID, BUENOS Aires. Curaciones rápidas de resultados seguros, pensionistas 40 $. Consultas gratis, Piedras 635. v5a

PARTERA MALERBA, EX PROF. JEFE Maternidad Turín, Bs. Aires. Pensionistas, precio módico; Paraná 947, sin chapas. v31

PARTERA DIPLOMADA, española, ESPEcialista en partos, curaciones rápidas, recibe pensionistas. consultas gratis, de 2 a 4, Santiago del Estero 393. v22

PIANISTA COMPETENTISIMO, DESEA colocación fija, en ciudad o campo, por carta a "Profesor de Reus", C. Pringles, F. C. S. v23

Señorita CONTRABAJISTA; SE OFREce; C. Pellegrini 817. v20

Señorita PIANISTA COMPETENTE, SE ofrece; Ayacucho 962. v20

TENEDOR DE LIBROS SE OFRECE. Joaquín Pías, Quintino Bocayuva 535. v22

TRADUCTOR PUBLICO NACIONAL, F. W. S. Tucker, B. Mitre 478, Telef. 228, Avda. v8a.

TENEDOR DE LIBROS, PRACTICO, diplomado, se ofrece; Ombú 633, H. Roltman.

TENEDOR DE LIBROS ITALIANO, CON referencias de casas importadoras y comerciales, se ofrece, Contador, Corrientes 3181. v21

OFICIOS DIVERSOS PEDIDOS

APARADORES DE señora SE PRECIsan, Independencia 3741. v20

APRENDIZA MODISTA SE PRECISA; Cevallos 837.

ADORNADORA DE SOMBREROS MUY competente, se necesita, Libertad 1352.

APARADORA MEDIO OFICIALA DE fino, se precisa, Urquiza 735. v21

APRENDIZAS ADELANTADAS, APAradoras se necesitan Loria 1860.

APARADOR Y APARADORAS, ADENtro y afuera, se precisan, Alberti 929.

APARADORA MAQUINISTA, GALLO 173. v31

APARADORA SE PRECISA, OFICIALA, medio oficiala y aprendiza, Alsina 3081.

APARADORA MAQUINISTA SE PRECIsa, para adentro; Rioja 1651.

APARADORA OFICIALA Y APRENDIZA necesito; Humberto I 1636.

APARADORES aprendices O APRENdizas, se necesitan; Chile 2155.

APARADOR DE CALZADO, ESPECIAL para medidas, precisa; Santa Fe 1210.

OFICIOS DIVERSOS PEDIDOS

APARADORES O aparadoras SE NECEsitan oficiales, Agrelo 3569.

APARADORAS MAQUINISTA DE FINO, competente, preciso, Malabia 1067.

APARADORES Y APARADORAS SE necesitan, Patricios 273.

APARADORAS APRENDIZAS Y aprendices adelantados, necesito; Metán 3776.

APARADORA PREPARADORA Y PAra afuera necesito, Argañaraz 99.

APRENDIZ ADELANTADO DORADOR, preciso, Sarmiento 2199. v20

APARADORES DE HOMBRE FINO SE necesitan, Humberto I 1136. v30

APARADORES DE TODAS CLASES SE necesitan, Victoria 3734.

APARADORA DE señora, VARON Y niña preciso, Rafaela 3800.

APARADOR, PREPARADOR Y MEDIO oficiales se necesitan, Agrelo 3496.

Albañiles PRECISO DOS PEONES A 2 pesos por día, Chubut 47.

APARADOR APRENDIZ ADELANTADO se necesita, Parral 58.

APARADORA MEDIO OFICIALA PRECIso, ambos sexos, Senillosa 1489.

APRENDIZA PARA PANTALONES, SE necesitan, B. Irigoyen 757, pieza A, 2. v31

APARADORES MAQUINISTAS Y MEDIO oficiales preciso o maquinistas, trabajo permanente, Brasil 3130. v21

APARADORAS DE BOTAS DE señora, entrefinas, se necesitan; E. Unidos 1043.

APARADORAS, MAQUINISTAS Y REfiladoras, para fábrica de calzado se necesitan, Rivadavia 3224.

APRENDIZA ADELANTADA, COSTUrera, no de vestidos, se precisa de 8 a. m., México 941.

APARADORES, PREPARADORES, MAquinista y aprendiz adelantado, se precisa. Rivadavia 3224, fábrica Rossi Hno.

APARADORAS DE LONA SE NECESItan buenas riveteadoras, Independencia 2165, de 10 en adelante.

APRENDIZ ADELANTADO ENCUADERnador, que sepa coser a telar, se necesita, Sarmiento 864.

APARADORES, BUEN OFICIAL MAquinista y aprendices adelantados se necesitan; Velazco 589.

APARADOR OFICIAL MAQUINISTA Y aprendices adelantados de hombre, fino, se necesitan; Gorriti 3636.

APARADOR DE BOTAS MAQUINISTA competente, oficial y medio oficial, se precisan; Salcedo 3206.

APARADORAS MEDIO OFICIALAS Y aprendizas adelantadas, necesito para fino, de señora, Estados Unidos 3642. v21

APARADORAS PARA TRABAJO FINO y entrefino, preciso, Avenida La Plata 1142. v21

APARADORES SE PRECISAN, PREPArador medio oficial maquinista y medio oficial aprendiz adelantado, Rioja 685.

APARADORES BUENOS OFICIALES preparadores maquinistas, necesito; Viel 735.

APARADORAS DE ZAPATOS DE NIña y señora de fino se necesitan; calle Alsina 3127.

APRENDIZAS PARA ROPA BLANCA fina a máquina, se necesitan; Libertad 116, 2o. v21

APARADORAS, BUENAS MAQUINISTAS y medio oficialas, que sepan doblar y rebajar bien. Venezuela 3279. Dpto. 12 v20

APARADORES MEDIO OFICIALES maquinistas, preparadores y aprendices adelantados para trabajo fantasía fino, se necesitan, Jujuy 1766.

APARADORES, PREPARADORES oficialas preparadoras y maquinistas y medio oficialas y aprendizas, se necesitan; Belgrano 2681.

APARADORA O APARADOR CAPELLAdora, pago bien, caladora, rebajadora, dobladora, preparador y aprendiza adelantada, fábrica calzado preciso, Bolívar 1564. v21

BUENA OFICIALA BATERA, SE NEcesita, Carlos Pellegrini 978.

CORTADOR DE SUELA NECESITO, ARgañaraz 99.

CORTADOR APRENDIZ ADELANTADO, se necesita; Estados Unidos 1943.

CARPINTERO MEDIO OFICIAL, CON banco, necesito; Luna 352.

CADETE PRACTICO EN SOMBRERERIA y camisería, se precisa, Entre Ríos 615.

CORTADOR MEDIO ADELANTADO SE precisa; Bulnes 759.

COSTURERAS SE PRECISAN; HUMberto 690.

CAMISAS DESEO APRENDER A cortar, oferta por carta; B. Irigoyen 589.

CARPINTERO DE CARROS, COMPEtente, necesito, Giribone 99. v21

CORTADOR DE SUELA MEDIO OFIcial se precisa; C. Calvo 4068.

CORTADOR DE CALZADO SE PRECIsa; Sáenz Peña 1059.

CORREDORES DE NOVELAS, PRACTIcos, se precisan; Godoy Cruz 1410.

CANASTEROS SE NECESITAN PARA hacer randohos, Olleros 2493. v20

CORTADOR DE SUELA PARA TAPA SE necesita, Segurola 436. v21

CIGARRERAS TOSCANERAS MUY COMpetentes, se necesitan, Yapeyú 931.

COSTURERAS DE ROPA BLANCA señora, buenas se necesitan con muestra, Alsina, 1257. v23

CORREDORES RELACIONADOS CON almacenes, bazares y ferreterías, se necesitan, Herrera 1273. v20

CORREDORES PUEDEN GANAR 10 PEsos diarios, con 2.30 $ en efectivo, Salta 638, de 9 a 11. v20

CABALLERIZO COMPETENTE, HONRAdo y con familia necesito, Echeverría 2594.

CORREDORES A COMISION, ARTICUlo re gran venta, de 9 a 11 a. m.; Bolívar 1546, 2o. piso.

CORTADOR PARA CALZADO DE CRIAtura, medio oficial preciso, Belgrano 4099.

CORREDORES DE CALZADO CON clientela, a comisión, se precisan; Garay 2669.

CORREDORES ACTIVOS, PARA TRAbajar el artículo de flores artificiales, pago buena comisión, Corrientes 2595.

CORREDOR ACTIVO, PARA FABRICA de camisas, preciso, presentarse de 1 a 3 p. m., Río IV 35.

CARPINTERO Y PEON DE PATIOS SE necesita, Caseros 3386, fábrica de carros.

CARPINTERO COMPETENTE PARA carrocerías de automóviles, se precisa, Charcas 2549. v20

CORREDOR JOVEN, ACTIVO, NECESIto; Bebedero 4201, farmacia, tranvía No. 96. v21

CORREDORES PARA LA VENTA DE conserva y hongos en un nuevo envase, necesito, ganarán de 8 a 10 $ diarios, Canning 2381.

CORREDORES PARA VENDER CARbón a familias, precisa "El Serrano", de Puig Gallimany y Cía., Méndez de Andés 1520, de 9 a 11 a. m. y de 2 a 3 p. m. v22

DEPENDIENTE PARA ALMACEN, SE precisa, 30 a 35 $; B. Mitre 1700.

DEPENDIENTE DE 14 A 15 años, SE precisa para almacén. Bmé Mitre 3.300 v20

DEPENDIENTE DE ALMACEN PARA todo trabajo, se necesita; Sarmiento 890.

ESTUCHERO NECESITO APRENDIZ, Tucumán 663. v20

ENFERMERAS, SE DICTAN CLASES gratuitas, con diploma oficial, Nicaragua 5668. v31

EMPLEADO PARA OFICINA DE REMAtes y comisiones práctico necesítase, Patricios 1408.

ENCUADERNADOR DORADOR DE MEdia pasta bueno, precísase, C. Pellegrini 957. v21

EMPLEADOS de COMERCIO Y DE OFIcinas, coloca "la Internacional", Reconquista 539.

EN EMPRESA DE CONSTRUCCION CAsas, cloacas, Canning 1661, se precisa buen corredor, será bien remunerado.

HOJALATEROS APRENDICES QUE SEpan soldar, preciso, M. Egmont 1756.

HERRERO MUY PRACTICO EN BALdes de albañil, preciso, Aconcagua 2961, entre Monteagudo y Zavaleta, con: Rioja y Deán Funes.

JOVEN PARA SOMBRERERIA, SE necesita; Callao 489.

JOVENES NECESITO, PARA HIPOTEcas, a comisión, Jiménez, Reconquista 412, de 2 a 7.

JOVENES DECENTES, DE 16 A 20 años, que sepan sacar planos de casas, precisamos, Victoria 575.

JOVEN DE 18 A 20 años, PARA CASA importadora se necesita, óptimas referencias, dirigirse por carta únicamente a Sr. Gan, Moreno 786.

LUSTRADOR DE BOTINES, PRACTICO, se precisa; C. Pellegrini 391.

LUSTRADOR DE MUEBLES BUENO, se necesita, Quintino Bocayuva y Tarija.

MOZO DE ALMACEN NECESITO DE 16 a 18 años, Varela 705, Flores.

MUCHACHO APRENDIZ PINTOR SE necesita, Humberto I 2518.

MUCHACHO PARA ZAPATERIA SE necesita; Rivadavia 6165.

MECANICO PARA AUTOMOVILES, SE necesita; Bernardo de Irigoyen 1676.

MUCHACHO DE 14 años, PRECISO PARA ropería, Paseo de Julio 1006.

MUCHACHO DE 15 años, PARA LAVAcopas de café, se necesita, Boedo 891.

MUCHACHO SE NECESITA, PARA ayudar a los quehaceres, Patricios 765.

MUCHACHO PONEPLIEGOS A LA MInerva, se precisa; Corrientes 877.

MODISTA DE VESTIDOS APRENDIZA adelantada se necesita; Lima 1483.

MUCHACHO PRECISO PARA ALMACEN, práctico, Canning 1601. v20

MUCHACHO PARA CONSULTORIO Y limpieza, necesito, recomendado, sin cama, después de las 8, Rivadavia 2293.

OFICIOS DIVERSOS PEDIDOS

MECANICO COMPETENTE AJUSTADOR y montador para automóviles se necesita, Dorrego 2120. v20

MUCHACHO DE 10 A [illegible] años, SE NEcesita en el almacén Independencia 502.

MEDIO OFICIAL FACTURERO PARA trabajar de noche, necesito; B. de Irigoyen 734.

MUCHACHO DE 16 A 18 años, SE NEcesita, para aprender de electricista y mandados; Sarmiento 1723, a las 9 a. m.

MEDIO OFICIAL SASTRE APRENDIZ, necesito, buen sueldo, Paramaribo 571, Caballito.

MUCHACHO PARA BAZAR, BIEN REcomendado se necesita; Corrientes No. 2102.

MODISTA DE VESTIDOS Y ARREGLOS precisa aprendiza; Corrientes 1385, departamento 2.

MUCHACHO DE 13 a 14 años, PARA casa de negocio, con recomendaciones, preciso; Santa Fe 1210.

MUCHACHITO PARA TALLER DE planchado presentado por sus padres necesito, Corrientes 2412.

MUCHACHO QUE QUIERA APRENDER el oficio de aparador se necesita, se le pagan 50 centavos diarios, Senillosa 421.

MEDIO OFICIAL HERRERO MECANICO que haya trabajado en garage, se precisa para latón, sueldo 30 $, con casa y comida. Diríjase a México 3073, tratar de 7 a 8 a. m.

MECANICO — SE NECESITA UNO para trabajar y dirigir un taller mecánico de automóviles del Rosario, que sea competente y técnico, debe saber todo lo relacionado con el ramo y confeccionar los presupuestos, no se necesita simple ajustador, no presentarse si no reúnen las condiciones necesarias. Dirigirse por correspondencia indicando sus aptitudes, edad, referencias y condiciones, etc., a Ger Villacampa, Rioja 651, Rosario de Santa Fe. v23

NECESITO CARPINTEROS PRACTICOS en sillas de comedor, Canning 1249.

OFICIALES MEDIO SASTRES SE precisan, Cabello 3624, Palermo.

OFICIAL MEDIO SASTRE DE señora SE necesita, Lavalle 1614.

OJO! OFICIALES MEDIO SASTRES Y aprendiz, se necesitan; San Juan 1511.

OFICIAL MEDIO SASTRE DE FINO y aprendiz, se necesitan; Fraga 66.

OFICIALA Y MEDIO ADELANTADA muy competente sastre de señoras, Maza 493.

OFICIAL MEDIO SASTRE Y APRENDIZ adelantado, se necesita, Lavalle 2042.

OFICIALES MUEBLEROS CON BANCO se precisan, Corrientes 1073.

OFICIAL ZAPATERO PARA COSIDO, preciso; Humberto I 932.

OFICIAL EMPANADERO O ALFAJORERO, necesito, B. Irigoyen 734.

OFICIAL MEDIO SASTRE Y APRENdiz, preciso, Constitución 3856. v21

OFICIALES, MEDIOS Y APRENDICES, se precisan, Uruguay 684, sastrería.

OFICIAL MEDIO PELUQUERO SE NEcesita, por mes; Maza 652.

OFICIAL MEDIO SASTRE CONFECCION con comida, precísase, Moreno 2616. v21

OFICIAL Y MEDIO OFICIAL MUEBLEro para comedores, se precisan; Carlos Calvo 4136.

OFICIALES MUEBLEROS PARA ESCRItorios norteamericanos, se precisan, México 946.

OFICIAL MEDIO SASTRE Y APRENdiz adelantado, se precisa, Rocamora 4126. v21

OFICIAL PELUQUERO COMPETENTE, preciso por mes, con comida, Chile 316.

OFICIAL PELUQUERO COMPETENTE, preciso, casa y comida, que sea hombre solo; tratar Yerbal 6301.

OFICIAL Y MEDIO OFICIAL SASTRE prácticos en confección fina, se precisan, Darwin 1062, presentarse con urgencia.

OJO! NECESITO MEDIO OFICIAL sastre, y oficial sastre con muestra, sastrería Bmé. Mitre 4242.

PRECISO APRENDIZ SASTRE PARA hombres; Rodríguez Peña 666. v20

PLANCHADORA OFICIALA COMPETENte se necesita, Dolores 387.

PLANCHADORA PRECISO UNA MAQUInista, San Juan 3951.

PLANCHADORA SE PRECISA OFICIALA y aprendiza; Belgrano 3338.

PINTORES SE PRECISAN, TEATRO B. Aires, Cangallo 1049.

PLANCHADORA OFICIALA PRECISO; Piedras 1149.

PEON DE 18 A 20 años, PRECISO, 20 $ sueldo, Piedras 1149.

PREPARADORAS DE SOMBREROS buenas, se precisan; Charcas 1501. v21

PINTOR DE AUTOMOVILES, SE necesita urgente, Callao 2065.

PLANCHADORA Y LAVANDERA DE lino, se precisan, Humberto I 868.

PLANCHADORA PRECISO APRENDIZA, sin pretensiones, Ayacucho 626.

PREPARADORA SOMBREROS DE señora, necesito, C. Pellegrini 976.

PLANCHADORA OFICIALA COMPETENte, se precisa, Maipú 750.

PLANCHADORA SE PRECISA OFICIAla, Montevideo 68. v22

PINTOR LETRISTA CON conocimientos de pintura en general, escriba con sueldo que pretende, Santa Fe 4274. v20

PLANCHADORAS OFICIALA Y MEDIO oficiala de ropa de señora preciso, C. Pellegrini 677.

PLANCHADORA MEDIO OFICIALA Y una muchacha de 14 a 15 años, para mandados, se precisan, Constitución 3138.

PLANCHADORA MEDIO OFICIALA DE ropa de señora y una buena camisera, necesito, Charcas 1087.

PEON PRACTICO EN FABRICA DE masas, necesito, confitería; Rivadavia 2699.

PLANCHADORA APRENDIZA ADELANtada en camisas de color, nuevas, se necesita, Pozos 2050. v21

PRIMERA MUY COMPETENTE PARA dirigir un taller de vestidos, se precisa, Libertad 1352.

PLANCHADORA OFICIALA PARA CAmisas y ropa de señora se necesita; San José 679.

PARA FUNDICION DE MINERAL DE plomo (galena). Se necesita persona competente para dirigir una fundición en la provincia de Córdoba. Dirigirse por carta a "Fundidor" Hotel Galileo, calle Perú y Alsina. v20

REMALLADORA PARA MEDIAS, SE necesita; Gaona 24. v20

REPARTIDOR DE LECHE SE NECESIta de 18 a 20 años, competente, Cabildo 2172. v20

SE PRECISA UN OFICIAL PELETERO, Ayacucho 520. v20

SASTRE NECESITO APRENDIZ ADElantado, Tucumán 663. v20

SE PRECISA APRENDIZ TALABARTERO Malvinas 827. v31

SE NECESITA MEDIO OFICIAL mueblero en roble, Córdoba 2865, al fondo.

SE NECESITA PLANCHADORA QUE SEpa bien su oficio, Ituzaingó 964.

SE NECESITA APRENDIZ SASTRE adelantado; Independencia 2072.

SASTRE MEDIO OFICIAL BUENO, SE precisa; Corrientes 2430, sastrería.

SE NECESITAN BUENA OFICIALA Y maquinista de pieles; Rivadavia 2529.

SE NECESITAN MEDIO OFICIALES zapateros desformadores; Rioja 936.

SE NECESITA MEDIO OFICIAL SILLEtero; calle Boedo 362.

SE NECESITA APRENDIZA PARA SAquito de niño, adelantada, Chile 2055.

SE NECESITAN APRENDICES adelantados de joyero, Tucumán 3042, dep. 1.

SE NECESITA OFICIAL MEDIO SAStre, Estados Unidos 3081. v21

SE PRECISA APRENDIZ SASTRE, Estados Unidos 2057.

SE NECESITA PEON PRACTICO PARA almacén, sueldo 20 $; Pasco 1443.

SE PRECISA MEDIO OFICIALA Y aprendizas modistas; Belgrano 3234, dep. 4.

SE NECESITA BUEN IMITADOR PARA roble, Rivadavia 627.

Señoritas QUE QUIERAN DEDICARSE al teatro, necesito; Paraná 157.

SE PRECISA OFICIAL SASTRE DE confección, Viel 631. v20

SE NECESITA UNA POLLERISTA Y una aprendiza, Av. de Mayo 1130, 1o. v20

SE PRECISA OFICIALA CHALEQUERA o aprendiza adelantada, Cobos 541.

SE NECESITA PREPARADORA, MEDIA preparadora y aprendiza de sombreros, C. Pellegrini 1164. v20

SE NECESITA UNA BUENA OFICIALA modista para estilo sastre, presentarse de 9 a 11, Lavalle 1198. v21

SASTRE DE señora PRECISA OFICIALAS competentes y aprendizas, Provincias Unidas 2338.

SE PRECISAN APARADORA OFICIALA maquinista y medio oficiala; Constitución 3150. v31

SE NECESITA OFICIAL FRAGUADOR competente y un remachador de tanques, con certificados, Venezuela 3977.

SE PRECISAN CORREDORES PARA avisos revista, Corrientes 729, E. 3, de 10 a 12 y de 2 a 6.

SE PRECISA TAPICERO DE carruajes, para campaña, Hotel La Esperanza, B. de Irigoyen esquina Chile.

SE NECESITA señora JOVEN PARA el cuidado de una casa de negocio, diríjase "Jardín Nuevo Ligure", Bernal; F. C. S., para persona sola. v31

SE PRECISAN VARIOS MUCHACHOS de 14 a 16 años, trabajo de taller, liviano, 9 horas, jornal 75 centavos, Rivadavia 2722.

SE NECESITA OFICIAL PANADERO para el campo, que sea maestro de pala y bien práctico en el ramo; inútil presentarse sin certificado; Victoria 1856, de 10 a 2 p. m.

TORNERO MECANICO COMPETENTE, necesito; Saavedra 161.

TAPICERA BUENA SE NECESITA; CAlle Ayacucho 1426, casa Villa.

OFICIOS DIVERSOS PEDIDOS

TAMBOR DE GAITA PRECISO; C. Calvo 785.

TALABARTERO MEDIO OFICIAL, que entienda de remontas, se necesita, para la campaña; San Juan 1338. v20

VENDEDORAS JOVENES, DE sombreros, se precisan; Charcas 1501. v21

VENDEDORES MUY PRACTICOS EN secciones, cortinas y alfombras se necesitan, ofrecimientos por carta solamente dando referencias a Thompson, Muebles Lda.; Córdoba 846. v20

VENDEDORES DE HARINA, COMPEtentes, se necesitan, buenas condiciones; referencias deben ser inmejorables; diríjase por carta a S. R., poste restante de este diario. v23

ZAPATEROS PARA BLACK, niña Y SEñora adentro preciso, Quito 4300.

ZAPATEROS PRECISO DE niña Y VAron, Rafaela 3800.

ZAPATERO ARMADOR DE señora SE necesita, Castro 537.

ZAPATEROS ARMADORES, SUELERO y desformadores, preciso; Warnes 888.

ZAPATEROS PARA LUIS XV E IMItación, preciso; Santa Fe 1210.

ZAPATEROS ARMADORES PRECISO; Independencia 4264.

ZAPATERO DE HOMBRE NECESITO; San Juan 3159.

ZAPATERO OFICIAL SE PRECISA; calle Humboldt 2488 esquina Santa Fe.

ZAPATERO MUCHACHO QUE SEPA andar en bicicleta, preciso, E. Ríos 966.

ZAPATEROS, DESVIRADOR DE TACOS se precisa, Bulnes 752.

ZAPATERO PARA COMPOSTURAS SE precisa, Gallo 2253.

ZAPATEROS DE señora DE CLAVADO y cosido, se precisan, Boedo 819. v21

ZAPATERO MEDIO OFICIAL DE señora, clavado, preciso, Chile 1518.

ZAPATEROS OFICIALES ARMADORES de hombre fino, preciso, Rioja 1651.

ZAPATEROS ARMADORES CON semillas, preciso; Uruguay 158.

ZAPATERO MEDIO OFICIAL PRECISO, Independencia 3177.

ZAPATERO, ARMADOR DE HOMBRE, competente, se precisa; Venezuela 2437.

ZAPATEROS ARMADORES DE señora, se precisan, Rioja 551, al fondo.

ZAPATEROS SUELEROS HOMBRES, SE necesitan, Cevallos 651.

ZAPATERO ARMADOR TAQUERO, SE precisan, Thames 1036.

ZAPATERO SE PRECISA MEDIO OFIcial o aprendiz adelantado, México 3100.

ZAPATEROS CRIATURA, CLAVADO, con muestra, preciso, Av. La Plata 559.

ZAPATEROS, TAQUEROS DE señora SE precisan; Alsina 3127.

ZAPATEROS PARA ARMAR Y CLAVAR de señora, preciso, Av. La Plata 1142. v21

ZAPATEROS DE señora, COSIDO Y clavado se precisan, Av. La Plata 334. v21

ZAPATERO MEDIO OFICIAL DE HOMbre, clavado preciso, Espinosa 460, Caballito.

ZAPATEROS: SE NECESITAN PARA LA máquina de coser Black, Los Vascos, Padilla 752.

ZAPATEROS; SE PRECISA ARMADOR, taquero y desformador de fino, Corrientes 3032.

ZAPATEROS, DE HOMBRE Y VARON clavado y cosido, se precisan, Corrientes 3032.

ZAPATERO OFICIAL Y MEDIO oficial, que sepa trabajar de composturas, se necesita; Junín 1199.

ZAPATERO PARA HOMBRE, CLAVADO y composturero, precísase, Independencia 3105.

ZAPATEROS ARMADORES, OFICIALES y cortador cuero, preciso, Belgrano 1977.

ZAPATEROS: MUCHACHO práctico para separar tareas y distribuir trabajo en rueda, se necesita, Rivadavia 3224.

ZAPATEROS, OFICIALES Y MEDIO oficiales, competentes, por mes, necesito; Independencia 3791.

ZAPATEROS ARMADORES Y DE SEñoras, clavado, necesito; San Juan 2300.

ZAPATERO DE HOMBRE Y señora, armador, suelero y taquero, se precisan, Potosí 4390.

ZAPATERO, MUCHACHO DE ESCARpin, o medio oficial necesito; Independencia 1970.

ZAPATERO, MEDIO OFICIAL PARA ayudar a suelero se precisa; Venezuela 2190, al fondo.

ZAPATEROS DESFORMADORES, ARMAdores, para suela de señora, se precisan, Estados Unidos 2126. v21

ZAPATEROS, DE señora, CLAVADO, SE precisan, trabajar adentro, Senillosa 551. v21

ZAPATEROS, ARMADORES, PARA VArón, cosido, se necesitan, Colombres 523.

ZAPATERO PRECISO MEDIO OFICIAL adelantado para composturas, que sepa lustrar, Rioja 1967.

OFICIOS DIVERSOS OFRECIDOS

Albañil OFICIAL SE OFRECE, sin pretensiones; Andes 136. v22

APRENDIZA ADELANTADA, MODISTA, se ofrece, Pichincha 376. v31

ADMINISTRADOR, FINCAS, COLONIAS, activo, competente con garantías cien mil pesos propiedades, referencias satisfactorias, sin pretensiones, se ofrece, cartas A. Bonilar, Hotel "Buenos Aires", Av. de Mayo 1061. v22

BODEGUERO SE OFRECE MUY PRACtico en elaboración, confección de cualquier tipo de vinos especiales, diríjase a J. Ovejero, Lavalle 1722. v21

COCHERO RECOMENDADO SE OFREce, para ciudad o campaña, Salta 487.

CARPINTERO OFICIAL SE OFRECE, Catamarca 1486, M. Cores. v20

CARPINTERO Y MECANICO, SABE manejo automóvil, se ofrece, ciudad o campo; J. F., San Nicolás 866. v20

CARPINTERO SE OFRECE CON HErramientas o toma trabajo por un tanto, muy buenos certificados; Rioja 133.

CARPINTERO ALEMAN, BUSCA TRAbajo en cualquier parte, sabe también de albañil y pintor, ofertas a G. Kimze, Paseo de Julio 420. v20

DEPENDIENTE DE ALMACEN O LEchería ofrécese, entiende de cocina, J. M., Jufre 185. v20

DORADOR Y ENCUADERNADOR OFRÉcese por día o por horas, E. L., Blanco Encalada 5528. v20

DEPENDIENTE DE ALMACEN, JOVEN, práctico, recomendado, se ofrece, Solís 236.

DEPENDIENTE PRACTICO PARA almacén, se ofrece con buenas recomendaciones y sin pretensiones; Rodríguez Peña 1587.

DEPENDIENTE DE ALMACEN PRACTIco y bien recomendado, sabe al mismo tiempo manejar carro de reparto, se ofrece, Canning 1607, almacén. v21

DEPENDIENTE DE ALMACEN, BIEN recomendado, se ofrece, sin pretensiones, va al campo, Alsina 678, U. T. 3043 Avenida. v21

DEPENDIENTE EDAD 23 años, PRACtico y formal, en almacén y fiambrería, con informes a satisfacción, se ofrece, buen sueldo, Juncal 2102, U. T. 491, Juncal.

DOS JAPONESES SERIOS, TRABAJAdores, se ofrecen para jardinero uno, de profesión y el otro ayudante, con varios años de práctica en el país, desean colocarse juntos; Victoria 2345.

ELECTRICISTA SE OFRECE SIN PREtensiones, práctico en motores Korting Diessel, Thames 526. v20

ELECTRICISTA OFICIAL COMPETENte, se ofrece como medio oficial, Giribone 253. v20

ELECTRICISTA OFICIAL COMPETENte en instalaciones eléctricas, se ofrece, 3 $ por día, Pueyrredón 1035, Samuel. v22

EMPLEADO JOVEN, PARA escritorio se ofrece, buenas recomendaciones. Tratar Entre Ríos 1458. Olivos F. C. C. A., Por carta. v20

FOTOGRAFO COMPETENTE SE ofrece, especialidad en retoque e impresión, J. M., Corrientes 4031. v20

GALPONERO SE OFRECE, BIEN REcomendado, para estancia, para padrillos o toros; Sarmiento 3266. v20

HOMBRE FORMAL, SE OFRECE PAra portero, sereno o cobrador, con buenos certificados; Bolívar 994. v20

HERRERO OFICIAL DE CARROS, SE ofrece para ciudad o campo, diríjase B. Mitre 2752. v25

HOMBRE FORMAL Y PEON DE FARmacia, cocinar y quehaceres ofrécese; Arenales 2152. v22

HOMBRE JOVEN SE OFRECE PARA peón o cualquier trabajo, sabe manejar carro y chata; Independencia 4042.

HOMBRE FUERTE Y FORMAL SE ofrece para carrero de cualquier empresa u otro reparto cualquiera, con certificado de casa mayorista; Sarandí 531. v20

JARDINERO QUINTERO, HOMBRE DE edad, se ofrece, Josse, Fonrouge 443.

JARDINERO, QUINTERO, COMPETENTE se ofrece como encargado, Azcuénaga 217.

JARDINERO SE OFRECE, CON buenos certificados; Colombres 190.

JOVENCITO DE 14 años, SE OFRECE para cualquier empleo, sabe escribir a máquina; Chile 580.

JOVEN SE OFRECE PARA REPARTIR o entregar, prefiere casa electricidad o como cadete; Montevideo 341.

JARDINERO QUINTERO FRANCES SE ofrece, con recomendaciones, Viamonte 1035. v21

JARDINERO QUINTERO COMPETENTE se ofrece, por carta a T. M. [illegible] 694.

JOVEN QUE HA CURSADO [illegible] ofrece para escritorio, por carta a [illegible] Corrientes 3588.

JOVEN SE OFRECE PARA CASA DE comercio, sin pretensiones, [illegible] carrera, Alsina 2106, 3o. D.

SERVICIOS DIVERSOS OFRECIDOS

...DINERO SE OFRECE CON CERTIficados de su profesión y conducta, no tiene señora, español, de 46 años; Carlos ... 1290. v23

JOVEN SERIO DE 32 años, DESEA EMpleo, posee testimonio de buena conducta, por carta a Fernando Allera, Tacuarí ... v21

JARDINERO PIAMONTES SE OFRECE competente en invernáculos y todo trabajo del ramo, va por día o por mes; por carta o personalmente a F. F.; Avenida Maipú 2563, Olivos, F. C. C. A. v21

JARDINERO DE PROFESION, FRANcés, se ofrece, muy competente en modificación de parques y jardín, en hacer grandes plantaciones, con informes de los principales establecimientos de horticultura, dirigirse a Olivos, Ricardo Gutierrez 1973. v20

MODELISTA DE CALZADO SE OFRECE, Moreno 2467, Dpto. 10 v21

MUCHACHO SE OFRECE PARA APRENder cualquier oficio, Pichincha 276.

MUCHACHO MUY PRACTICO EN CARbonería, se ofrece, Montevideo 341.

MOZO COMPETENTE PARA HOTEL, para campaña, se ofrece; Convención 476. v21

MOZO BIEN PRACTICO EN LECHERIA, café o restaurant se ofrece, Necochea 929, Boca, Manuel Alva. v21

MUCHACHO DE 15 años SE OFRECE para cualquier trabajo o almacén; por carta o personalmente, E. L., Mozart 1104, Floresta. v22

MODISTA MEDIO OFICIALA DE vestidos y aprendiza de sombreros, se ofrecen para casa seria, dirigirse por carta o personalmente a L. S. Herrera 86. v20

MECANICO TORNERO AJUSTADOR, SE ofrece sin pretensiones, para cualquier fábrica industrial, escribir a E. S., Humahuaca 4301. v21

MAQUINISTA PRACTICO EN motores Diesel y usina eléctrica, ciudad o campo, se ofrece, J. Pedro; Acevedo 41, ciudad. v21

MAESTRO ENSAIMADERO, PRACTICO en pastelería y medias lunas, se ofrece en la ciudad o campaña. Escribir E. Unidos 534. v20

MECANICO AUSTRIACO, SE OFRECE, con recomendaciones, para estancia; de motor a nafta y todo trabajo en máquinas, K. F. 135, Caballito, Tejedor 835. v21

MECANICO ESPECIALISTA PARA compostura de automóviles y motores, se ofrece para el campo; A. S., Sarmiento 840. v20

OFICIAL MEDIO SASTRE ADELANTAdo, se ofrece; Díaz Vélez 4208. v20

OFICIAL PELUQUERO SE OFRECE POR mes, competente y joven, Alsina 1666.

PINTOR OFICIAL DE LISO SE OFRECE a jornal, Tucumán 1579. v21

QUINTERO JARDINERO, BIEN RECOmendado, se ofrece, sueldo 40 pesos; Alsina 678, U. T. 3043, Avenida. v22

QUINTERO DE PROFESION, ITALIANO, hombre solo, se ofrece, para estancia; Paseo de Julio 435.

RELOJERO COMPETENTE SE OFREce para ciudad o campaña, Carranza 2110, Palermo. v21

REPARTIDOR CON TRICICLO, SE ofrece para panadería o cualquier trabajo, escribir E. Unidos 634. v20

SE OFRECE YESERO COMPETENTE sin pretensiones, Garay 2870. v20

SE OFRECE DEPENDIENTE DE almacén, con recomendación, Paraná 959.

SE OFRECE UN MUCHACHO DE 17 años, carpintero aprendiz adelantado y lustrador; Balcarce 212.

SE OFRECE QUINTERO ITALIANO, que entiende de jardín y manejar coche; Holmberg 2143, Belgrano.

SE OFRECE OFICIALA BORDADORA de blanco, con diploma, para enseñanza, Campana 5078, V. Devoto.

SE OFRECE HOMBRE MEDIANA edad, fuerte, para peón para cualquier clase de trabajo, Tacuarí 725.

SE OFRECE MODELISTA O AYUDANTE para fábrica o taller de calzado, por más informes dirigirse por carta Sr. B. P., Fraga 437, Chacarita. v21

SE OFRECE UN QUINTERO Y TAMbero vasco, práctico para cualquier trabajo del campo, con buenas recomendaciones; Neuquen 655, Caballito. v22

SE OFRECE UN JOVEN 19 años, recién llegado, de buena presencia, para casa de comercio o familia, con buenos informes, Victoria 1134, B. R.

SE OFRECE UN PEON DE FARMACIA con buenos informes, dirigirse por carta o personalmente, a Fco. N. Barrera, Baradero 603, Avellaneda. v21

SE OFRECE HOMBRE FORMAL, ITAliano, para peón de jardín y limpieza, buenas recomendaciones, por carta Constitución 2234. v20

SE OFRECE UN REPARTIDOR CON carrito y caballo para cualquier reparto a precio módico, ocurrir por carta o personalmente, Avenida La Plata 1365, R. G. v20

Señorita OFICIALA MODISTA DESEAría encontrar familia del mismo ramo, para estar en familia, sin pretensiones, con referencias, dirigirse a Pozos 617, a F. R. v21

SE OFRECE UN EX COMERCIANTE para ayudante de escritorio de casa mayorista, o cualquier otra ocupación, dirigirse por carta o personalmente a Venezuela 2551, pieza 22. v20

Señor ALEMAN CON RECOMENDACIOnes de Bancos y comercios, que ha estado empleado seis años en un almacén de comestibles, busca empleo análogo en ciudad o campaña, Reconquista 737, depto. G.

Señor EXTRANJERO 40 años, CASADO, activo, con práctica de hotel, hospedaje, etc., aceptaría gerencia o persona que lo habilitara, ofrece referencias, dirigirse por carta a D. Eduardo o personalmente de 10 a 12 p. m., Alsina 2715.

SE AVISA a CASA INDUSTRIAL SI quiere poner fundición de cobre maleable con horno económico, sin crisol, para laminación de chapas, nueva industria para el país. Para informes, dirigirse por carta a Compayo 360, Caballito.—Orestes Coliva.

SE OFRECE HOMBRE FORMAL, práctico en agricultura y ganadería en general, entendiendo bien en aves de corral, algo de jardinero, poseyendo certificado del ministerio de agricultura, que lo acredita competente, habiendo trabajado en fuerte establecimiento de la prov., del cual tiene constancia de su conducta, dirigirse por carta a H. Nakao, España 1078. v21

TELEFONISTA MECANICO, DESEARIA aprender, gratificaré, Escribir a E. S., Santa Fe 4942. v20

TORNERO MECANICO DE PRECISION y tapices, se ofrece para automóviles u otra industria, N. F., mecánico, Santa Fe 4119. v21

VIDRIERISTA PARA CASA DE COmercio serio, se ofrece, dirigirse a Pedro Saenz, Victoria 1634, dep. 34. v23

SERVICIO DOMESTICO PEDIDO

AMA SE NECESITA, PARA FAMILIA extranjera, buen sueldo, Cangallo 1723.

AMA PARA CRIAR EN SU CASA SE precisa, sueldo 25 $, 25 de Mayo 578. v21

AMA NECESITASE SANA, BUENA presencia, urgente $ 400 y ropa. Cangallo 1308.

BUSCASE MUCHACHO PARA COMEdor y piezas, Bolívar 647.

COCINERA SE PRECISA, TACUARI 1227 v20

COCINERA CON CAMA SE NECESITA, sueldo 35 $. Rivadavia 5227. v21

COCINERA PARA MATRIMONIO SOLO se necesita, Medrano 916.

COCINERA PRACTICA SE NECESITA con cama, Córdoba 742.

COCINERA JOVEN RECOMENDADA se necesita sueldo 40 pesos; C. Calvo 1060.

COCINERO SE NECESITA, PARA fonda, Martín García 500.

COCINERA SE PRECISA, PARA CORTA familia, Cabildo 733.

CHICA PARA niñera SE NECESITA, Bogotá 3711, Vélez Sarsfield.

COCINERA JOVEN Y OTROS QUEHAceres, se necesita, Córdoba 3379.

COCINERA RECOMENDADA, SE precisa; tratar de 8 a 12 m.; México 1678. v21

CHICA NECESITO PARA AYUDAR, HAY sirvienta, corta familia, Rivadavia 8841 v20

COCINERA PARA TODO SERVICIO SE precisa para La Plata; Bernardo de Irigoyen 1111. v20

COCINERA Y pequeños QUEHACERES se necesita, joven con cama, tratar después de las 8 en Callao 146.

COCINERA Y ALGUN OTRO TRABAJO se necesita, Rivadavia 3101, 2o. piso de 3 a 4

CORTA FAMILIA NECESITA SIRVIENta con cama, 26 pesos; Sgo. del Estero 338.

CHICA DE 10 A 12 años, NECESITASE para corta familia, Charcas 1983, 2o. piso.

COCINERA QUE SEPA SU OBLIGACION, se necesita; Paraguay 1031, sueldo 40 pesos.

COCINERA SE PRECISA, JOVEN, sueldo 50 $, buenos informes, Provincias Unidas 3036.

COCINERA JOVEN, CON CAMA, SE necesita para casa de familia; Victoria ... v21

COCINERA Y OTROS QUEHACERES 45 $ muchacha para cuidar nene y otros quehaceres, 25 $, necesítanse, Cangallo 3860.

COCINERA FORMAL, ITALIANA, PAra fonda se precisa; Montes de Oca ..., Santo Domingo.

...CINERA PRACTICA PARA CORTA familia y también lavado, él para quintero ... quehaceres se necesita, Pringles 62, ...

... DE 1a., QUE HAYA SERvido en casa de familias distinguidas, ... presentarse con recomendaciones ... 3802, dep. 31.

...NTAS HERMANAS, SE NEcesita ... trabajo menos cocinar.

...S SE PRECISAN, VIDT ... Santa Fe y Guemes.

SERVICIO DOMESTICO PEDIDO

DOS MUCAMAS, UNA DE COMEDOR, otra de adentro, se necesitan, sueldo 30 $, Tucumán 1516.

LAVANDERA Y PLANCHADORA SE necesita, con recomendaciones; Perú 1793.

LAVANDERA SE NECESITA; MEXICO 1918.

MUCHACHA PARA MATRIMONIO SE necesita, Corrientes 3562.

MUCHACHA DE 14 A 17 años SE NECEsita, Rivadavia 9414. v21

MUCHACHA SE NECESITA, Rawson 22.. v21

MUCHACHA DE 12 A 14 años QUE tenga padres, se necesita, Olavarría 1035.

MUCHACHA SE NECESITA PARA CORta familia, Ramón L. Falcón 2719.

MUCAMA GENERAL QUE SEPA PLANchar, se necesita, Bartolomé Mitre 1699.

MUCHACHA DE 14 A 18 años SE NEcesita, Talcahuano 438, depto. 5.

MUCHACHA PARA POCO TRABAJO SE necesita, Ituzaingó 580.

MUCHACHA DE 12 A 15 años, NECESIto, 25 de Mayo 230.

MUCHACHA SE PRECISA, TODO TRAbajo; Cevallos 759.

MUCHACHO PARA LIMPIEZA, SE precisa; Callao 341, sueldo 10 $.

MUCHACHA SE PRECISA, GUAYAQUIL 346.

MUCHACHA SE NECESITA, VENEZUELA 1537.

MUCHACHA PARA TODO SERVICIO SE necesita, Jujuy 466.

MUCAMA JOVEN PARA CORTA FAMIlia se necesita, Ayacucho 920.

MUCHACHA PARA MUCAMA SE NEcesita, Montevideo 1153.

MUCHACHA SE PRECISA, PARA MANdados, Estados Unidos 1642.

MUCHACHO PARA MUCAMO SE NEcesita; Piedras 380.

MUCHACHO PARA AYUDAR COCINA, preciso, sueldo 15 pesos; Piedras 1119.

MUCHACHA ASEADA TODO QUEHAcer corta familia, preciso; Solís 843.

MUCHACHA SE PRECISA, 20 $; B. DE Irigoyen 855.

MUCHACHA DE 15 A 20 años, PARA corta familia, necesito; Paso 474.

MUCAMA SE NECESITA RECOMENdada; Reconquista 737, primer piso A.

MUCHACHA SE NECESITA, INDEPENdencia 1460.

MUCAMA JOVEN SE PRECISA, AZCUEnaga 551.

MUCHACHO de 15 a 16 años, SE NECEsita, Venezuela 678.

MUCAMA SE PRECISA; ALVAREZ No. 1792. v20

MUCHACHA SE NECESITA PARA quehaceres de casa, Cangallo 3978. v20

MUCHACHA SE NECESITA, LAFUENTE 71 (Flores). v20

MUCHACHA DE 12 A 14 años, SE NEcesita, Defensa 839, dep. D. v20

MUCHACHA DE 12 A 13 años, SE NEcesita, Thames 1689. v21

MUCHACHA SE PRECISA PARA TODO trabajo, corta familia, Uriarte 2236. v20

MUCHACHA SE NECESITA, PARA cuidar niño, Paraná 266. v20

MUCAMA GENERAL, FORMAL, CON cama se necesita, Viamonte 1785. v20

MUCHACHA SE PRECISA, PARA matrimonio solo; Bustamante 360. v20

MUCHACHA de 12 a 16 años, SE NECEsita, poco servicio, Jujuy 1321. v21

MUCAMA DE COMEDOR Y OTRA PARA adentro, se necesitan; Pampa 2175.

MUCHACHA CON CAMA, PARA EL servicio de 3 personas, Díaz Vélez 4237.

MUCHACHO PARA TODO SERVICIO, SE necesita, Venezuela 673.

MUCHACHA SE NECESITA, 20 O 25 $, corta familia, Corrientes 830, dep. 8.

MUCHACHA PARA TODO SERVICIO PAra señora sola, Independencia 2520.

MUCHACHA, SERVICIO DE FAMILIA, preciso, sueldo 15 $, Boedo 823.

MUJER PRECISO, PARA MEDIO DIA, B. de Irigoyen 1492.

MUCAMA, QUE SEPA PLANCHAR, SE necesita, Talcahuano 1266.

MUCHACHO PARA TODO SERVICIO, se necesita; Bolívar 121.

MUCHACHA SE NECESITA, SUELDO 15 pesos, buen trato, Cevallos 733.

MUCHACHA DE 12 A 13 años, PARA mandados se necesita, Belgrano 1874.

MUCHACHO PARA COCINA, SE PREcisa, Lavalle 1262.

MUCHACHA SE NECESITA, CERRITO 453, 1er. piso.

MUCHACHO DE 10 A 12 años, SE necesita; Sgo. del Estero 221.

MUCHACHA PARA SERVICIO DE MAtrimonio se necesita, Humberto I 2123.

MUCHACHA PARA TODO SERVICIO DE corta familia, se precisa, Suárez 1897.

MUCAMA SE NECESITA, BIEN RECOmendada, Libertad 443, 1er. piso.

MUCAMA Y SIRVIENTA QUE SEPA COcinar, necesitan, C. Pellegrini 721.

MUCHACHA SE NECESITA DE 14 A 15 años; México 752.

MUCHACHA DE 15 años SE PRECISA, Brasil 933.

MUCHACHA SE NECESITA, CARLOS Calvo 1627, dep. 8.

MUCAMA GENERAL, RECOMENDADA, se precisa, O'Higgins 1760, Belgrano.

MUCAMA Y MUCHACHA, SE NECESItan, Vicente López 1860.

MUCHACHA de 12 a 14 años, SE NECEsita, sueldo 15 $, Santa Fe 3378.

MUCHACHA PARA MUCAMA DE CORta familia, se precisa, Saavedra 85. v22

MUCHACHA PARA POCOS QUEHACEres corta familia necesítase, Provincias Unidas 1572. v21

MUCAMA GENERAL PARA CASA PEqueña se necesita, Pringles 62, sueldo 30 pesos.

MUCHACHA DE 13 A 15 años NECESITA matrimonio, buen sueldo, Amenabar 2995, depto. 4.

MUCAMA DE BUENA PRESENCIA, para sanatorio, se necesita, sueldo 45 $. Junín 1008.

MUCHACHA PARA LOS QUEHACERES en casa de modista puede aprender a coser se necesita, Arenales 1457.

MUCHACHA DE 12 A 13 años, PRECIsa matrimonio solo, Carlos Calvo 3735, dep. F.

MUCHACHA 15 A 16 años PARA niñera y otros quehaceres, sueldo $ 20., de 9 p. m. Laprida 1290.

MUCHACHA SE PRECISA QUE SEPA coser y otros quehaceres, sueldo $ 15, Chile 919.

MUCHACHA PARA TODO SERVICIO de corta familia, personas mayores. Salta 180, 1er. piso derecha.

MUCHACHA SE NECESITA PARA AYUdar en los quehaceres de casa, Victoria 4128.

MUJER DE EDAD PARA CUIDAR dos niños y demás quehaceres necesito; Anchoris 152, dep. 32.

MUCHACHA PARA AYUDAR A LOS quehaceres de corta familia, se necesita; Talcahuano 342, dep. 20. v22

MUCHACHA PARA MATRIMONIO, todo servicio, que sepa algo de cocina, Andes 550, depto. 7, (arriba).

MUCAMO JOVEN JAPONES O ITALIANO fino, para matrimonio solo, se necesita, horas 9 1/2 a 11, Cangallo 1917.

MATRIMONIO SE NECESITA, MUCAMO portero y cocinera, bien entendidos, Larrea 431, de 10 a 11.

MUCHACHA ASEADA, 14 a 15 años, matrimonio solo, necesita; Pampa 1404, Belgrano.

MUCHACHA SE PRECISA, PARA LOS quehaceres de corta familia, Junín 243, dep. 7.

MUCHACHO DE 16 A 18 años, PARA todo servicio de corta familia, se necesita, Santa Fe 1120. v21

MUCHACHA DE 11 A 14 años, SE PREcisa, sueldo 10 $, vestidos y calzado, Thames 2192, Palermo.

MUCHACHA SE NECESITA, BIEN REcomendada, de 12 a 14 años, San Juan 2865.

MUCHACHA SE PRECISA, PARA LOS quehaceres de corta familia, Talcahuano 75, piso 5o., derecha.

MUCHACHA SE NECESITA, QUE SEPA algo de cocina, para 2 personas, con cama, Corrientes 4194.

MATRIMONIO FRANCES SE PRECISA, cocinera y cochero, práctico en sus oficios, Vallejos 4160, Villa Devoto. v21

MUCAMA SE PRECISA, BUENA PREsencia, sueldo 40 $, con buenos informes, Provincias Unidas 3058.

MUCHACHA SERIA SE NECESITA para 1/2 día, todos los días; Constitución 18... v21

MUCHACHA de 12 a 13 años, PRESENtada por su familia, se necesita, de 12 a 1 p. m., Beruti 3027.

MUCHACHA DE 14 A 16 años, SE NEcesita para ayudar a la limpieza, San Juan 2419. v21.

MUCHACHA DE 16 A 17 años, SE precisa para ayudar a los quehaceres de una casa, E. Ríos 971.

MUCHACHO PARA TODO SERVICIO SE necesita, sin casa, 10 $ por semana, San Martín 79.

MUCHACHA PARA MATRIMONIO SE necesita, 15 a 20, Rivadavia 3842, departamento 14.

MUCHACHA PARA SERVICIO MATRImonio solo, se necesita, 20 $ y pieza, Ayacucho 1034, dep. B.

MUCHACHO DE 14 A 15 años SE PREcisa para limpieza, se prefiere recién venido, sueldo 15 $; Rivadavia y Galicia, Piñeiro, Avellaneda. v20

MUCHACHA ASEADA SE NECESITA, para ayudar a pequeños quehaceres de corta familia, buen trato, Humberto I 258, dep. 30. v20

MUCHACHA DE 12 A 13 años SE NEcesita, matrimonio solo, trato de familia y buen sueldo; Cochabamba 170, v20

SERVICIO DOMESTICO PEDIDO

MUCHACHA PARA TODO TRABAJO DE corta familia, se necesita, sueldo 30 $, Santa Fe 2784.

MUCHACHA PARA QUEHACERES EN casa de familia, se necesita; Rivadavia 8185. v21

MUCHACHA PRECISO, PARA DOS personas, buen trato, de 13 años; Tacuarí 1092.

MUCHACHA SIRVIENTA JOVEN PARA todo trabajo de matrimonio solo, se necesita, Nazca 672, Flores. v20

MUCHACHA QUE ENTIENDA ALGO DE cocina, se necesita para casa de familia, Córdoba 2980. v20

MUCHACHA DE 14 A 15 años SE PREcisa para casa y mandados, buen trato, Bdo. Irigoyen 411. v20

MUCHACHA DE 15 A 17 años, PARA servicio de matrimonio, sueldo 15 $, se necesita, Corrientes 2129, dep. 4. v21

MUCHACHA ASEADA, SE BUSCA PAra matrimonio, sueldo 20 $, Prov. Unidas 1418. v21

MUCAMA SE NECESITA PARA TODO trabajo menos cocina y atender tres niñitos, tratar Alvarez 2385. v20

MUJER QUE ENTIENDA DE COCINA y otros quehaceres, se necesita, B. Mitre 4362. v21

MUCAMA SE NECESITA DE 18 A 20 años, para corta familia, Sarmiento 2210. v20

MUCHACHA DE 14 A 16 años, ARGENTIna o italiana, para corta familia; Palpa 2958. v20

MATRIMONIO SIN HIJOS, PARA EL campo, ella para todo servicio y cocina, él peón, que sepa arar, se necesita; Humberto I 1537.

MUJER SOLA SERIA Y FORMAL, SE necesita, se le da buen trato, se prefiere que sea italiana y que sepa amasar, Restaurant La Genovesa, Rivadavia No. 1755|57.

NECESITO SIRVIENTA PARA TODO servicio, Charcas 5041. v20

NIÑERA CON RECOMENDACIONES, SE necesita; Lima 1081.

NIÑERA SE PRECISA, HABANA 4152, tranvías 86 y 84 en la puerta. v21

NIÑERA SE NECESITA, MEXICO 2327.

NECESITO MUCHACHA PARA AYUdar los quehaceres de 3 personas, San Pedrito 238, Flores.

NECESITASE SIRVIENTA SERIA DE 30 años arriba para la cocina y quehaceres de casa chica, lista y que sepa su obligación; Rodríguez Peña 191. v21

PEON DE COCINA PRACTICO PARA hotel se necesita, con recomendaciones; Alsina 594.

SIRVIENTA NECESITO QUE ENTIENDA cocina, San Eduardo 256.

SIRVIENTA SE NECESITA, FRAY CAyetano 51, Flores, ir después de las 8.

SIRVIENTA SE NECESITA PARA TODO servicio, Rivadavia 6916, Flores.

SIRVIENTA SE NECESITA, DON Cristóbal 400.

SIRVIENTA SE NECESITA, CORTA FAmilia, Terrero 510.

SE NECESITA SIRVIENTA PARA TOdo servicio, Provincias Unidas 1163.

SIRVIENTA BUENA PRESENCIA PARA fonda necesito, Olavarría 116, Boca.

SE NECESITA SIRVIENTA QUE ENtienda de cocina, Bacacay 2671, Flores.

SIRVIENTA VASCA, PRECISASE, sueldo 40 $, Brasil 871, de 12 adelante. v21

SIRVIENTA SE PRECISA; HERRERA 866. v21

SIRVIENTA Y MUCHACHA, SE PRECIsa; Corrientes 4301.

SIRVIENTA NECESITASE; URUGUAY 775.

SIRVIENTA SE NECESITA, BOEDO 1020, esquina San Juan.

SIRVIENTA PARA TODO TRABAJO SE necesita, Díaz Vélez 3417.

SIRVIENTA PARA TODO TRABAJO SE necesita, Carlos Pellegrini 757.

SIRVIENTA QUE ENTIENDA DE COcina para corta familia, Ayacucho 974.

SIRVIENTA FORMAL, SOLTERA, PARA todo servicio, Santa Magdalena 757.

SIRVIENTA Y MUCHACHA, SE NECESItan, Vicente López 1860.

SIRVIENTA QUE ENTIENDA COCINA, y niñera, precísanse, Lavalle 2137.

SIRVIENTA PARA TODO TRABAJO, SE precisa; Malabia 3253.

SIRVIENTA SE PRECISA, DE 12 O 14 años, Las Heras 2207.

SIRVIENTA PARA MATRIMONIO NECEsito. Carlos Calvo 613, piso 3o. 6

SIRVIENTA PARA TODO TRABAJO se necesita, Suipacha 259.

SIRVIENTA ARGENTINA, TODO trabajo $ 40 necesito, Díaz Vélez 3837.

SIRVIENTA SE NECESITA, SUELDO $ 20 Chile 2068.

SIRVIENTA QUE ENTIENDA DE COCINA se necesita. México 1482, piso 2

SIRVIENTA PARA TODO SERVICIO DE 2 personas, se necesita, Warnes 347.

SIRVIENTA NECESITO para CORTA FAmilia, Malabia 669. v21

SIRVIENTA QUE SEPA COCINAR, SUELdo 35 $ Colombres 818.

SE NECESITA SIRVIENTA, SUELDO $ 25 Anchorena 922. v21

SIRVIENTA QUE SEPA COCINAR BIEN se precisa; Lavalle 2316.

SE NECESITA UNA SIRVIENTA PARA servicio de familia, Liniers 874.

SE PRECISA SIRVIENTA JOVEN TOdo trabajo; México 3752.

SIRVIENTA PARA EL SERVICIO DE corta familia se precisa; Acevedo 1640.

SIRVIENTA SE NECESITA; CORDOBA 2991; tratar después de las 11.

SIRVIENTA RECIEN VENIDA NECESIto; Rioja 87.

SE NECESITA SIRVIENTA QUE ENtienda de cocina; Pueyrredón 591. v21

SE NECESITA MUCHACHA PARA SERvicio de adentro, Terrada 566. v20

SE NECESITA SIRVIENTA SIN CAMA, Ecuador 536.

SE NECESITA UNA CHICA DE 14 O 15 años para corta familia, Ombú 412. v20

SE PRECISAN COCINERA Y MUCAMA; Charcas 2421. v20

SE NECESITA SIRVIENTA PARA todo trabajo, Maure 3165. v20

SIRVIENTA QUE SEPA COCINAR SE necesita, Charcas 4628. v20

SIRVIENTA SE NECESITA, CON RECOmendaciones, Independencia 3192. v20

SIRVIENTA SE PRECISA; CANGALLO 2999. v20

SIRVIENTA PARA TODO TRABAJO, se necesita, Anchorena 877. v20

SIRVIENTA SE NECESITA PARA TOdo trabajo, 25 $, Carlos Calvo 2211. v20

SIRVIENTA QUE ENTIENDA ALGO DE cocina, se precisa; Santa Fe 1740. v20

SIRVIENTA PARA TODO TRABAJO, SE necesita, 30 $; Entre Ríos 1697. v21

SE NECESITA UN MUCHACHO DE 20 años, San Luis 2452. v20

SIRVIENTA, PREFIERESE ITALIANA, para corta familia, precísase, Jujuy 2180

SIRVIENTA SE NECESITA; CANGAllo 2021.

SIRVIENTA PARA CORTA FAMILIA se precisa; Alsina 3039, dep. 4.

SIRVIENTA SE PRECISA SE PAGA buen sueldo; Rivera 1726.

SE NECESITA MUCHACHA PRACTIca, Moldes 2155.

SE NECESITA SIRVIENTA PARA TOdo trabajo, Chile 2626. v21

SIRVIENTA JOVEN PRECISO, CORDOba 1318, necesito.

SIRVIENTA PARA TODO TRABAJO, SE precisa, San Juan 2167.

SE NECESITA SIRVIENTA, ESTADOS Unidos 3226

SE PRECISA SIRVIENTA SERIA, QUE entienda de cocina, Río Cuarto 33. v21

SIRVIENTA JOVEN, PARA TODO TRAbajo, se precisa, Cevallos 1241. v21

SIRVIENTA SE NECESITA, PARA TODO trabajo, Corrientes 2194.

SIRVIENTA FORMAL, PRECISO, TODO trabajo menos cocina; Sarmiento 944.

SIRVIENTA DE 15 A 20 años, SE PREcisa, Cangallo 1230, dep. 1.

SE NECESITA SIRVIENTA, PARA todo trabajo menos lavado, Rivadavia 8241.

SIRVIENTA QUE ENTIENDA DE COcina, se necesita, Corrientes 4580.

SIRVIENTA PARA MATRIMONIO, REcomendada, Alsina 1480.

SIRVIENTA SE PRECISA; B. MITRE 3716.

SIRVIENTA NECESITO, LAVALLE 3201

SIRVIENTA QUE SEPA COCINAR, SE necesita, Independencia 1015.

SIRVIENTA JOVEN, española, CON CAma se precisa, Humberto I 1254.

SE PRECISA SIRVIENTA, PARA CORta familia, Patricios 500.

SE NECESITA SIRVIENTA, SE PREfiere argentina, Brasil 434.

SE NECESITA SIRVIENTA PARA CORta familia, Bdo. de Irigoyen 1292.

SIRVIENTA JOVEN SE NECESITA, Corrientes 1822.

SIRVIENTA JOVEN SE NECESITA, Libertad 377.

SE PRECISA MUCHACHA PARA PEqueña familia, Cabildo 1995. v21

SIRVIENTA PARA MEDIO DIA DE trabajo, Pichincha 176, piso 3o. 8.

SIRVIENTA QUE SEPA COCINAR, precisa, Santa Fe 3707.

SIRVIENTA PARA COCINA SENCILLA, lavar y planchar, necesito, Beruti 3427.

SIRVIENTA PARA TODO TRABAJO se necesita, Andes 615. v21

SIRVIENTA QUE ENTIENDA DE COCINA sueldo $ 40, se precisa, Arenales 2027. v21

SIRVIENTA QUE ENTIENDA DE COCIna se necesita, Provincias Unidas 1392. v21

SE NECESITA MUCHACHO DE 10 A 12 años para servicio de casa, presentado por sus padres, Hortiguera 874. v20

SERVICIO DOMESTICO PEDIDO

SIRVIENTA PARA TODO TRABAJO SIN cama, se necesita; Paraguay 701. v21

SIRVIENTA PARA TODO trabajo SE necesita; Bmé. Mitre 2119.

SIRVIENTA CON CAMA PARA COCIna y pequeños quehaceres necesita, Rivadavia 6515. v20

SE NECESITA COCINERA CON CAMA, lavar y limpieza de afuera, activa y aseada, Terrada 586. v20

SIRVIENTA FORMAL SE NECESITA en Banfield; calle Vieytes 187, sueldo 45 pesos. v20

SIRVIENTA PARA TODO TRABAJO que sepa algo de cocina, se necesita, Beauchef 925, Caballito. v20

SIRVIENTA PARA TODO TRABAJO, que entienda algo de cocina, se precisa, B. Mitre 2355. v20

SE NECESITA SIRVIENTA PARA TOdo servicio, con cama, 25 pesos; Boedo 81. v20

SE NECESITA SIRVIENTA PARA atender señora y otros quehaceres de casa familia, Charcas 8395. v20

SIRVIENTA JOVEN, QUE ENTIENDA algo de cocina, corta familia necesita, Tucumán 2218. v21

SE NECESITA UNA MUCAMA GENEral, que sepa su obligación; Medrano 350. v20

SE NECESITA COCINERA CON CAMA, tratar después de las 8, Rivadavia 8756. v21

SIRVIENTA COMPETENTE DE COCINA se necesita en San Martín, calle F. Bafleter 39, matrimonio solo. v20

SIRVIENTA QUE SEPA COCINAR, sueldo 40 $, inútil presentarse si no sabe cocinar, Federico Lacroze 2366. v20

SIRVIENTA TODO SERVICIO, QUE entienda de cocina, se necesita, Guemes 4717. v20

Señora FORMAL, SIN CAMA SE NECEsita, para cocina y otros quehaceres, Entre Ríos 1699. v20

SE NECESITA SIRVIENTA PARA CORta familia inglesa, Bauness 2837, Urquiza. v20

SIRVIENTA PARA TODO TRABAJO QUE entienda algo de cocina se necesita, Don Cristóbal 1049, Caballito.

SIRVIENTA QUE SEPA COCINAR BIEN para matrimonio solo se necesita, San Juan 1375.

SIRVIENTA PARA TODO MENOS COCIna para matrimonio se necesita, Granaderos 672, Flores.

SE NECESITA SIRVIENTA MUCHACHA para corta familia, Ramón L. Falcón 2719.

SIRVIENTA JOVEN, RECOMENDADA, para corta familia, necesito; Pavón 2237.

SIRVIENTA, UNICAMENTE PARA cocina sencilla, se precisa, sueldo 25 $. Australia 1732.

SE DA PIEZA Y pequeño SUELDO, A señora sola, en cambio de algunas horas de servicios domésticos, Pichincha 477.

SIRVIENTA PARA TODO TRABAJO SE necesita, Venezuela 3542, sueldo 25 $. corta familia.

SIRVIENTA QUE ENTIENDA DE COCIna con recomendaciones necesito, Venezuela 567.

SE NECESITA MUCAMA Y SIRVIENTA que entienda de cocina y otros quehaceres, tratar de 3 a 11, Charcas 1975.

SIRVIENTA TRABAJADORA RECOMENdada sepa cocinar necesítase, Rodríguez Peña 12.

SIRVIENTA ITALIANA, PARA TODO trabajo, se precisa para el campo. Perú 908.

SE NECESITA SIRVIENTA PARA TODO trabajo, que sepa bien su obligación y recomendada, sueldo 40 $ Paraná 580.

SIRVIENTA MENOS COCINA SE PREcisa; Cerrito 866, presentarse pasadas las 9 a. m.

SE NECESITA SIRVIENTA QUE SEPA cocinar, para corta familia, sueldo 30 pesos; Obligado 2758, Belgrano.

SIRVIENTA PARA TODO TRABAJO, sueldo 40 pesos, se necesita; San José 1888.

SIRVIENTA SE NECESITA PARA TOdo trabajo de corta familia; Cangallo 1681.

SIRVIENTA PARA TODO SERVICIO, con cama, se necesita, sueldo 30 pesos; Cabildo 2081. v21

SE PRECISA SIRVIENTA CON CAMA, sueldo 35 pesos, chica de 14 a 16 años, sueldo 15 pesos; Cabildo 1294.

SE NECESITA MUCHACHA PARA SERvicio de familia; Salta 1436, departamento B., 1er. piso.

SE NECESITA SIRVIENTA QUE ENtienda cocina sencilla, para corta familia, Bolívar 327.

SIRVIENTA SE NECESITA, PARA trabajo de dos personas, sueldo 20 $; Charcas 2127.

SE NECESITA MUCHACHA JOVEN, para niñera, sueldo 12 a 15 pesos; Hornos 577.

SIRVIENTA SE NECESITA, PARA todo servicio, que entienda de cocina; Pino 2566, Belgrano. v21

SE PRECISA UNA CHICA DE 13 A 14 años, para todo servicio, sueldo 10 $ mensuales, Bolívar 1820, dep. 7.

SIRVIENTA JOVEN SE PRECISA, REcomendada, de 4 a 10 1/2 a. m., Córdoba 1542. v22

SIRVIENTA JOVEN, PARA CORTA familia necesítase, Rincón 1381, después de las 8.

SE NECESITA SIRVIENTA PARA TODO trabajo menos cocina; Victoria 618, tratar después de las 9.

SIRVIENTA SE PRECISA, CON recomendación, que vaya un mes al campo, Arenales 3636.

SE NECESITA MUCHACHA JOVEN, DE confianza, para servicio de casa, sueldo 30 $. Tucumán 1480.

SIRVIENTA PARA TODO TRABAJO, que sepa cocinar, se necesita; Varela 358, Flores, sueldo 35 $.

SE NECESITAN MUCAMA Y COCINERA, inútil se presenten sin recomendación, de 9 a 1 p. m., México 870.

SE PRECISA MUCHACHA AYUDAR A quehaceres corta familia, Alsina 2471, dep. 15. v21

SIRVIENTA CON CAMA, QUE ENTIENda de cocina, preciso, Cangallo 1050, paga 35 $.

SIRVIENTA SE NECESITA, CON BUEnas recomendaciones, para mucama y cocinera, Patricios 927.

SIRVIENTA JOVEN NECESITO PARA familia de tres personas; Jujuy núm. 783. v21

SIRVIENTA JOVEN CON CAMA, QUE sepa cocinar, necesítase, Callao 56, 3er. piso.

SIRVIENTA PARA TODO TRABAJO DE corta familia, se necesita, 30 $, Carlos Calvo 2354.

SIRVIENTA QUE SEPA COCINAR, SE necesita para corta familia, sueldo 30 $, Pueyrredón 818.

SIRVIENTA RECIEN VENIDA, QUE ENtienda algo de cocina, se necesita, Victoria 959, 1er. piso.

SE PRECISA SIRVIENTA, DE 15 A 16 años, para todo menos cocina, Isabel la Católica 655, 1a. izquierda.

SIRVIENTA SE PRECISA CON CAMA, para todo trabajo, sueldo 30 $. Pozos 388.

SIRVIENTA TODO TRABAJO QUE ENtienda de cocina, se necesita; Entre Ríos 1924.

SE NECESITA PARA FAMILIA EXTRANjera sirvienta para todo trabajo que entienda de cocina, buenas recomendaciones, Pampa 3335.

SIRVIENTA, CON BUENAS RECOMENdaciones, para todo servicio y que sepa cocinar, para poca familia, buen sueldo, Bacacay 2110. v21

SIRVIENTA CON BUENAS REFERENcias, práctica en cocina y demás servicio para matrimonio solo se necesita, Venezuela 2250, sueldo 50 $.

SE PRECISA SIRVIENTA QUE SEPA cocinar. Es inútil presentarse sin recomendación, de 7 a 12 m.; Victoria 1489, 2o. piso, derecha.

SIRVIENTA, 1 LAVANDERA Y 1 PORtera con cama, necesito, inútil presentarse sin certificados y pedir con retiro, sueldo 8 $ por semana, Flores 2380.

SIRVIENTA PARA TODO SERVICIO menos cocina, con cama y buenas recomendaciones, se necesita, tratar de 9 a 12, Esmeralda 584. v22

SIRVIENTA FORMAL, QUE ENTIENDA bien de cocina, se precisa para corta familia, sueldo 45 $, Tucumán 1123, dep. núm. 5.

SIRVIENTA QUE ENTIENDA DE COCIna, con recomendaciones, para un pueblo cercano, se necesita, tratar Santa Fe 2600 ... v20

SIRVIENTA FORMAL, CON RECOMENdaciones, se necesita para matrimonio solo, presentarse Paraguay 5380, de 8 a 12 m.

SE NECESITA UNA MUCHACHA DE 12 a 14 años, para atender un chico y varios quehaceres, con recomendaciones; presentarse de 9 a 12, Sarmiento 2267, pieza 8, 10 a 15 pesos.

SIRVIENTA QUE ENTIENDA DE COCIna para matrimonio solo con muy buenas recomendaciones se necesita, Cevallos 650. Sueldo 40 $, presentarse después de las 8.

SIRVIENTA EXTRANJERA QUE SEPA cocinar, lavar y planchar, se necesita para casa inglesa sin hijos. Hay mucama, sueldo 35 $, ocurrir Pareja 4346, Villa Devoto de 8 a 11 días hábiles. v20

SIRVIENTA FORMAL SE NECESITA para matrimonio, que sepa cocinar bien y todo trabajo, no presentarse sin recomendación que acredite su persona, atiéndase de 9 a 11, Sarmiento 2908, sueldo 45 $.

SE NECESITA UNA SIRVIENTA PARA todo trabajo, que entienda algo de cocina y una chica de 13 a 16 años para niñera, que sean sanas, casa de corta familia, con preferencia siendo hermanas o madre e hija, siempre que la madre no tenga más de 40 años, prefiérese italianas, francesas o inglesas, deben hacerse cargo en seguida de la colocación, sueldo 50 $ entre las dos, Yerbal 1016, Caballito.

SERVICIO DOMESTICO PEDIDO

Señora JOVEN PARA COCINA LIVIANA de familia de 3 personas y demás quehaceres domésticos se dará preferencia a la que tenga hijo de 10 a 14 años para trabajo doméstico del señor de la casa, inútil presentarse si no son personas bien recomendadas y decentes, darán razón Sarmiento 1116. v21

SERVICIO DOMESTICO OFRECIDO

AMA DE LECHE SE OFRECE PARA criar en su casa, Pasco 574. v21

AMA SE OFRECE SIN PRETENSION, va al campo, Cangallo 2723.

AMA SE OFRECE, PARA CRIAR EN su casa, Chile 1152.

AMA DE 20 años, SE OFRECE, SAAvedra 536.

AMA DE LECHE CON CERTIFICADO, italiana se ofrece, Rincón 921.

AMA SE OFRECE, LECHE DE 3 MEses, San José 952.

AMA SE OFRECE, DE 2 MESES Y 1|2 leche fresca, Conde 3371, Belgrano.

AMA CON LECHE DE 5 MESES, SE ofrece con certificado, 25 de Mayo 573.

AMA SE OFRECE PARA CRIAR EN SU casa, con certificado médico, Maipú 123 (Avellaneda).

AMA SE OFRECE, LECHE DE 3 MEses, para criar en su casa, joven, italiana; Salcedo 3336.

AMA CON LECHE DE MES Y MEDIO, revisada por la asistencia pública, española, se ofrece, Patagones 2842. v20

AMA española, BUENA PRESENCIA, primeriza, leche de 1 mes, se ofrece, Estados Unidos 1471. v20

AMA española SE OFRECE PARA criar en su casa, leche de 2 meses; Paraná 744, pieza 1. v20

AMA SE OFRECE CON LECHE DE un mes, sin chico, para criar en su casa; Piñeyro, Pozos 868. v21

AMA señora DISTINGUIDA DESEA criar en su casa, o dar el pecho por horas, Miller 2545, Villa Urquiza. v21

AMA CON LECHE DE 20 DIAS SE ofrece para criar en casa del niño; Independencia 4042.

AMA CON LECHE DE 3 MESES, PRImeriza, robusta, con certificado, ofrécese, Perú 973.

AMA SE OFRECE, LECHE DE 4 MEses, primeriza, con certificados de la Asistencia Pública, ciudad o campo, sin pretensiones; Anchorena 342. v20

AMA SE OFRECE, CON ABUNDANTE leche de 4 días, referencias a satisfacción, para criar en su casa, Gurruchaga 867. v20

AMA DE 20 años, CON LECHE FRESCA y abundante, primeriza, argentina, robusta, sin chico, se ofrece, Mariano Acosta 27, San Martín. v21

AMA SECA, FRANCESA SIN HIJOS, con buenos informes y casa propia, desea criar un niño o nena en su casa, de 1 a 8 años, calle Rauch 376, Caseros, F. C. P.

BUENA COCINERA GENOVESA, JOVEN, se ofrece para corta familia, Perú 410.

COCINERA SE OFRECE ARGENTINA, joven; Tacuarí 421. v20

CHICO 14 años, SE OFRECE, LIMPIEza, sabe de mucamo; Boedo 2063. v20

COCINERA ARGENTINA, JOVEN con recomendación, se ofrece, Castro 538.

COCINERO SE OFRECE, ITALIANO, formal, ciudad o campo, V. López 2202

COCINERA BUENA, ITALIANA, SE ofrece, Matheu 770.

COCINERA JOVEN SE OFRECE CON recomendaciones, Azcuénaga 1312.

COCINERA SE OFRECE, CARLOS CALvo 1764.

COCINERA SE OFRECE, USPALLATA 2303. v22

COCINERA CON BUENAS RECOMENdaciones, se ofrece, Perú 975.

COCINERA Y OTROS QUEHACERES, SE ofrece, Bolívar 1144. v21

COCINERA ITALIANA SE OFRECE, sabe cocinar bien, Ombú 450. v21

COCINERA PARA COCINA SENCILLA, se ofrece; Luján 832. v21

COCINERA SE OFRECE PARA CORTA familia; P. Colón 1616.

COCINERA SENCILLA SE OFRECE, Chile 1062.

COCINERA FORMAL SE OFRECE, Gral. Guido 1870.

COCINERA SE OFRECE, CON RECOmendaciones, Charcas 1695. v21

COCINERA ARGENTINA SE OFRECE, con retiro, Charcas 3048. v21

COCINERA SENCILLA SE OFRECE, con buenas recomendaciones, Andes 928.

COCINERA FORMAL, SE OFRECE CON recomendaciones, madrileña, México 525 v21

COCINERA española SE OFRECE, CON recomendaciones, Sgo. del Estero 1031. v21

COCINERA FORMAL, SE OFRECE CON buenos informes, Carlos Pellegrini 687. v21

COCINERA ARGENTINA SE OFRECE, cocina a la italiana y estilo del país, Libertad 174. v20

COCINERA FORMAL SE OFRECE CON buenas recomendaciones, Montevideo 967.

COCINERA SENCILLA SE OFRECE CON recomendaciones, corta familia, Juncal 2560. v21

COCINERA JOVEN, SE OFRECE, CON buenas recomendaciones, San Juan 660, pieza 26.

COCINERA SE OFRECE PARA CORTA familia, sabiendo trabajar de confianza y aseada, sin cama. San José 145.

COCINERA JOVEN SE OFRECE CON recomendaciones, sabe su obligación, Chile 1199. v21

COCINERA SE OFRECE BUENA, SIN pretensiones; Viamonte 1690, con recomendaciones.

COCINERA VASCO española, CON REcomendaciones se ofrece, Rivadavia 2000. v21

COCINERA SE OFRECE, PARA COCIna y algún otro quehacer, Montevideo 1572.

COCINERA SE OFRECE, FORMAL Y aseada, con cama y otros quehaceres, sabe su obligación, Alsina 1781.

COCINERA Y MUCAMA O niñera, competentes y buenas recomendaciones, se ofrecen, Perú 919. v21

COCINERA SE OFRECE, SABIENDO SU obligación, Saenz Peña 523, 1er. patio, altos. v21

COCINERA Y pequeños QUEHACERES, se ofrece, buenas recomendaciones; S. Juan 915.

COCINERA FORMAL, ITALIANA SE ofrece todo trabajo de matrimonio solo; Cabrera 1811.

COCINERA ARGENTINA SE OFRECE, recomendada, sin cama, Sra. Paula Rodríguez, Díaz Vélez 4075. v22

CHICO DE 12 años, SE OFRECE PARA los quehaceres de corta familia, Alberti 680. v21

COCINERA REPOSTERA DE 1er. ORden, muy buenas recomendaciones, se ofrece sin cama, Ayacucho 1744.

COCINERA española, JOVEN, DE BUEna presencia y con buena recomendación, se ofrece, Catamarca 366. v21

COCINERA SE OFRECE, SABE COCINA italiana y postres, recomendada, S. del Estero 165.

COCINERA BUENA SE OFRECE, CON una hija de 14 años, para niñera o ayudar a los quehaceres; Carlos Calvo 861.

COCINERA SE OFRECE PARA COCINA sencilla y demás quehaceres, con recomendaciones, México 659, p. 32.

COCINERA ITALIANA, MUJER FORmal, con buenas recomendaciones, se ofrece para matrimonio o familia; Rodríguez Peña 381. v21

COCINERO Y REPOSTERO, JOVEN español, se ofrece a corta familia, con buenas referencias, tratar Paraguay 1453, pieza 51. v21

COCINERA SENCILLA Y ALGUN OTRO quehacer, se ofrece, con un nene de 17 meses, por poco sueldo; Cochabamba 1921. v21

COCINERO REPOSTERO, SE OFRECE para casa particular, cartas o personalmente, nacionalidad español, Carlos Pellegrini 1041. v21

COCINERO SE OFRECE, ITALIANO, recomendado, de profesión, solo, ciudad o campo, con o sin cama, sueldo módico, Cerrito 469.

COCINERA ITALIANA COMPETENTE, gran casa de familia, se ofrece, cocina a la criolla, con retiro, T. G., Cangallo número 1523. v21

COCINERA FORMAL, SABE SU OBLIGAción, con buenas recomendaciones y con un hijo de 22 años, se ofrecen, Ayacucho 900, M. C. v20

COCINERA VASCA SE OFRECE PARA casa distinguida, cocina todos estilos, bien recomendada y presentada por su familia, para ciudad o campo, tratar personalmente, Charcas 1623.

HOMBRE JOVEN español, CON BUEnas recomendaciones, se ofrece para portero o sereno; Lavalle 1045, piso 2, departamento 0, de 11 a 3 p. m. v21

JOVEN español, SE OFRECE PARA mucamo de adentro, Piedras 1465.

JOVEN SE OFRECE PARA PORTERO o cualquier trabajo, con buenas recomendaciones, Belgrano 1281.

JOVEN JAPONES, MUCAMO, MOZO O portero, es muy práctico, sabe su obligación, se ofrece, S. M.; Daniel Cerri No. 1180. v20

JOVEN GRIEGA, SE OFRECE PARA quehaceres de casa, cuidar niños o acompañar señoras, ciudad o campaña, por carta a Elsa Popondopulo, Carlos Pellegrini 660. v21

LAVO Y PLANCHO A UN PESO DOCENA Don Cristóbal 262, depto. 5.

LAVANDERA SE OFRECE, PARA LAvar en su casa, Chacabuco 737, p. 6.

LAVANDERA SE OFRECE PARA lavar en su casa, Defensa 736, pieza 42.

LAVANDERA PLANCHADORA, SE ofrece para casa particular, tiene recomendaciones, Goya 55, Floresta. v22

SERVICIO DOMESTICO OFRECIDO

LAVANDERA SE OFRECE PARA LAVAR por día, Alsina 2011.

LAVANDERA SE OFRECE, DE confianza, 60 cts. docena; San José 752, pieza 3. v21

LAVANDERA, UN DIA O DOS POR SEmana, en casa particular, se ofrece, Montevideo 158.

LAVANDERA Y PLANCHADORA SE ofrece para toda clase de ropas, Corrientes 2067. v22

LAVANDERA POR DIA 1.80, SE OFREce a casa particular o lavar en su casa, 24 de Noviembre 622. v21

LAVANDERA SE OFRECE PARA LAVAR en su casa, la doc. 0.70 y 0.60, Sgo. del Estero 1316. v21

LAVANDERA Y PLANCHADORA, competente, con recomendaciones se ofrece para casa de familia, por día, Bolívar 1151

MUCAMA SE OFRECE, SABE SU OBLIgación, Martín 866.

MUCHACHA DE 14 A 15 años SE OFRECE para corta familia, C. Pellegrini 687.

MUCAMA DE ADENTRO, SE OFRECE, recomendada; Venezuela 259.

MUCAMA SE OFRECE SABE cumplir su obligación, Solís 1031.

MUCAMA LAVANDERA CON BUENOS informes se ofrece; Belgrano 1018.

MUCAMA SE OFRECE CON BUENAS recomendaciones, Balcarce 870.

MUCAMA SE OFRECE CON BUENOS informes, Carlos Pellegrini 687.

MUCAMA DE ADENTRO SE OFRECE, Río Bamba 73.

MUCAMA SE OFRECE, PARA RESTAUrant o pensión, Reconquista 463.

MUCHACHA de 24 años, SE OFRECE para todo trabajo, Córdoba 3695.

MUCAMA SE OFRECE PARA ADENTRO, Parera 47.

MUCAMA O SIRVIENTA SE OFRECE para corta familia, Humberto 1 480.

MUCHACHA de 18 años, SE OFRECE para mucama, Moreno 1466. v20

MUCHACHA SE OFRECE, PARA MUCAma o niñera; Victoria 436. v20

MUCAMA SE OFRECE COMPETENTE, Estados Unidos 769. v20

MUCAMA SE OFRECE CON BUENAS recomendaciones, Humberto 1 755. v21

MUCAMO SE OFRECE, CON RECOMENdación, Bolívar 834.

MATRIMONIO SE OFRECE, SIN HIJOS, ella cocinera y quintero; Colombres 180. v21

MATRIMONIO DESEA PIEZA EN CAMbio de quehaceres de la señora, Río Cuarto 1609.

MUCHACHO DE 16 años SE OFRECE para trabajo de pensión u hotel, Amenábar 1909.—J. R.

MUCHACHO DE 17 años SE OFRECE PAra todo trabajo, Amenábar 1909, Belgrano.

MUCHACHO RECIEN VENIDO SE ofrece, cualquier trabajo, Martín García 573. v21

MATRIMONIO español SE OFRECE; cocinero y mucama, campo o ciudad, Libertad 383, al fondo. v21

MUCAMA, PLANCHADORA DE PROFEsión, se ofrece, para casa particular, con recomendaciones; B. Mitre 1851. v21

MUCAMA O niñera CON BUENAS REcomendaciones se ofrece; Paraguay 1680. v21

MATRIMONIO JOVEN SE OFRECE, cocinera y mucamo, español, sin hijos, Lavalle 3362. v21

MUCAMA SE OFRECE PARA ADENtro o general, tiene recomendaciones, Montevideo 573.

MUCHACHO DE 14 años SE OFRECE, presentado por sus padres, para limpieza y mandados, Chile 1518.

MATRIMONIO SE OFRECE, MUY ACTIvo, ella cocina y demás, juntos o separados; Ituzaingó 527, J. T., sin hijos.

MUCAMA SE OFRECE, SABE sus obligaciones, sabe coser un poco y plancha; Paraná 744, pieza 22.

MUCAMA COMPETENTE, SE OFRECE, para hotel o pensión, J. M., Corrientes 1536.

MUCAMA O niñera, SE OFRECE, CON buenos informes, B. de Irigoyen 457, pieza 31, altos. v21

MUCHACHO SE OFRECE, COCINERO o ayudante de cocina, dirigirse Cangallo 380.

MUJER FORMAL, TODO TRABAJO SE ofrece, con retiro de noche, Uruguay 163. v21

MUJER SOLA, BIEN RECOMENDADA, se ofrece para mucama o cualquier trabajo, Uspallata 819.

MADRE E HIJA, COCINERA Y MUCAMA costurera o niñera, se ofrecen con recomendaciones, Victoria 1295. v21

MUCAMA CON UNA niñita DE 5 MESES se ofrece para casa particular o artista, 25 de Mayo 578. v21

MUCAMA CON RECOMENDACIONES, SE ofrece para hotel o pensión, Sgo. del Estero 165.

MATRIMONIO SIN HIJOS SE OFRECE, él cocinero, ella todo trabajo, sin pretensiones, Brasil 628, p. 7.

MUCAMA GENERAL SE OFRECE, SAbe su obligación y buenos informes, Pozos 1960. v22

MUCHACHA PARA MUCAMA SE ofrece o todo trabajo, para matrimonio, B. Mitre 4374.

MUCHACHA QUE SABE TRABAJAR, se ofrece, buenos informes; Talcahuano 46. v22

MUJER FORMAL, SE OFRECE, PARA todo servicio, con buenas recomendaciones, con retiro, Paraguay 826.

MATRIMONIO SE OFRECE, CON buenas recomendaciones, para ciudad o campo; Belgrano 360.

MUCAMA ARGENTINA, JOVEN, SE ofrece, para servicio de adentro o niñera, dirigirse México 625, a B. O.

MATRIMONIO SIN HIJOS, RECIEN VEnidos, se ofrecen sin pretensiones, Alsina 689. v21

MUCAMA SE OFRECE PRACTICA PAra familia inglesa, estancia, recomendada, persona formal; Montevideo 578 v20

MUCHACHO SE OFRECE PARA TODO trabajo, con recomendaciones, Saenz Peña 523, pieza 19. v20

MATRIMONIO SIN HIJOS SE OFRECE para ciudad o pueblo cercano, quintero y cocinera, Independencia 1114. v20

MUCHACHA SE OFRECE, 16 años, con recomendaciones, presentada por su padre; tratar Río de Janeiro 1321. v20

MATRIMONIO GENOVES, SE OFRECE para el campo, competente, con 2 chicos, Mármol 233. v20

MATRIMONIO SE OFRECE, vascoespañol, mucamo y cocinera, con recomendaciones; Tucumán 1415. v20

MUJER DE EDAD SE OFRECE 2 O 3 días por semana, componer ropa y planchar y algún otro trabajo, 80 cts. por día, Río de Janeiro 656, S. María. v20

MADRE E HIJA SE OFRECEN, COcinera y mucama, para campo o ciudad, con buenas recomendaciones; Montes de Oca 2201. v20

MATRIMONIO FORMAL SE OFRECE para encargado de departamentos, él pintor, ella cocinera de 1a., con certificado, calle Espinosa 2169. v20

MATRIMONIO JAPONES SE OFRECE con recomendación, él quintero, mujer atiende cualquier trabajo, Ituzaingó 779, pieza 28. v20

MUCAMA, COSTURERA, CON excelentes recomendaciones, desea buena familia; por carta o personalmente a J. O., General Urquiza 640.

MUCAMA SE OFRECE CON RECOMENdaciones, para todo servicio de matrimonio solo, que entiende de cocina; Tucumán 1782.

MATRIMONIO SE OFRECE PARA ENcargado de una casa, buenos informes, no pretendo sueldo sino pieza; calle Saenz Peña 523, Vicente Díaz.

MATRIMONIO SIN HIJOS, BIEN REcomendado, se ofrece, el quintero y cocinera sencilla o cuidar casa, Suipacha 1286. v21

MATRIMONIO, VASCO, RECOMENDAdo, buena cocinera, él quintero u otro trabajo, con chica de 3 años, se ofrece; Cuadreny; Larrea 228. v21

MADRE E HIJA SE OFRECEN, LA madre lavandera, la hija para niñera o quehaceres de casa, poco trabajo, Perú 767.

MATRIMONIO SIN HIJOS SE OFRECE, cocinera y quintero o peón, práctico para cualquier trabajo, sueldo 70 $, Alsina 678, U. T. 3043 Avenida.

MUCAMA DE ADENTRO, española, buena trabajadora, con buenas recomendaciones, sabe planchar y repasar, se ofrece; San José 555.

MATRIMONIO EXTRANJERO SE ofrece, buena cocinera, pastelera, repostera, él portero u otro servicio, es competente, bien recomendados, Rodríguez Peña 1712. v21

MATRIMONIO SE OFRECE, EL MUCAmo de comedor o portero, ella mucama de adentro o costurera, certificados a satisfacción, Provincias Unidas 5965, V. G. v22

MATRIMONIO español, SE OFRECE para afuera, ella cocinera o mucama, sabe lavar y planchar de almidón, él sabe trabajar de quinta, arar, manejar carro; Cangallo 2600, restaurant. v22

MATRIMONIO vascoespañol, SE OFRECE jardinero o quintero, práctico, o limpieza, buena cocinera o mucama, para familia, sin hijos, buenos certificados de su conducta; Independencia 1868. v22

MATRIMONIO AUSTRIACO, SE ofrece, para estancia, él para mecánico, herrería y molinos; ella para cocina y todo trabajo en casa, Z. K. 145, Caballito, Tejedor 835. v21

MATRIMONIO español, JOVEN, SIN hijos, se ofrece, ella buena cocinera, sabe lavar y planchar, él mucamo de limpieza, jardinero u otro trabajo, con buenas recomendaciones; tratar Venezuela 946. v22

MATRIMONIO español DE 30 años, SE ofrece para la ciudad o campaña, la señora cocinera sencilla, lavar y planchar, él mucamo, portero o peón, sabe manejar carruajes, con recomendaciones, México y Mármol, almacén, U. T. 2871 Mitre. v20

SERVICIO DOMESTICO OFRECIDO

MATRIMONIO JOVEN, SE OFRECE, buen carpintero con herramientas, buena cocinera, muy prácticos en cualquier trabajo, con hijo de 4 años, o encargados de establecimiento, son muy buenos certificados, ciudad o campo, Riglos 192. v21

MATRIMONIO ITALIANO; EL QUINtero jardinero práctico en reproducción de toda clase de plantas, y ella para cuidar aves y otros quehaceres de la casa, se ofrecen, para ciudad o campaña, con recomendación, Morelos 330. v21

MATRIMONIO ARGENTINOS, SE ofrece, para señor solo o pocas personas mayores, sin niños; la mujer entiende cualquier quehacer de la casa; el marido trabaja afuera, en cambio de pieza y pequeño sueldo, con recomendaciones; ocurrir Laprida 1146.

MATRIMONIO SUIZO, SE OFRECE, ella buena cocinera; él quintero de profesión, en varios tipos de quesos, práctico en instalaciones y construcciones en general, van a cualquier punto del país, estancias, etc., tienen referencias; por carta o personalmente, Av. Forest 580, Quintero. v22

MATRIMONIO SOLO SE OFRECE CON referencias, jardinero quintero de profesión en todo el ramo general agricultura, arboricultura, injertos, invernáculo y cultivos viñedo, la señora cocina sencilla, lavar, planchar liso, avicultura, Santiago del Estero 151.

NIÑERA O MUCAMA española de 20 años, bien recomendada, se ofrece, Tacuarí 1123. v22

NIÑA DE 13 años, SE OFRECE PARA niñera o pequeños servicios, se pretende familia formal, Camargo 370. v20

PORTERO O MUCAMO, SE OFRECE con buena recomendación de familia distinguida; Rodríguez Peña 1572, N. N. v20

PORTERO SE OFRECE, PARA CASA particular, departamentos o consultorio médico, tiene buenos informes, por carta J. R., sueldo 30 $, Bolívar 717. v20

SE OFRECE MUCAMA; VIAMONTE No. 845, dep. 2. v20

SIRVIENTA PARA TODO SERVICIO SE ofrece, S. del Estero 1782. v20

Señora FORMAL SE OFRECE TODO TRAbajo, recomendada. C. Calvo 2078. v20

SE OFRECE SIRVIENTA PARA POCA familia; Juncal 759. v20

SIRVIENTA FORMAL, SE OFRECE para todo trabajo; calle Peña 2760. v20

SIRVIENTA SE OFRECE CORTA FAMIlia, Guayra 2331, Núñez. v20

SE OFRECE SIRVIENTA JOVEN, oriental, todo trabajo; Humberto I 2040. v20

SE OFRECE AMA DE LECHE, ITALIAna, para casa del niño; Lacarra 1468.

Señorita SE OFRECE, TODO TRABAJO O mucama, Cangallo 2041.

SIRVIENTA, 17 años, SE OFRECE, Saenz Peña 451.

SE OFRECE MUCAMA COMPETENTE, sin pretensiones, Salado 1136.

SIRVIENTA SE OFRECE, SABE COCInar, San Martín 687. v21

SIRVIENTA SE OFRECE, SABE cocinar; Salguero 556.

SIRVIENTA SE OFRECE, PARA mucama o cocina sencilla; Venezuela 142.

SE OFRECE COCINERA vascoespañola, sueldo 45 a 50 pesos; Lima 1885. v21

SIRVIENTA SE OFRECE, CIUDAD O campo; Tacuarí 735.

SE OFRECE SIRVIENTA PARA TODO trabajo; México 1043. v21

SIRVIENTA SE OFRECE, CHILE 1036.

SIRVIENTA SE OFRECE A CORTA familia, sabe cocinar, 1075 Junín

SIRVIENTA SE OFRECE CON RECOMENdaciones, Paraná 744.

SIRVIENTA SE OFRECE PARA TODO trabajo; Sarandí 883.

SE OFRECEN MUCAMA Y COCINERA; Paraguay 4130. v21

SE OFRECE MUCAMA DE COMEDOR o general, recomendada; Humberto 725.

SE OFRECE UNA MUCHACHA de 14 años, Rivadavia 1625.

SE OFRECE MUCHACHA JOVEN, Humberto 1 1267.

Señora SE OFRECE, ENTIENDE de cocina, Paraná 49.

SE OFRECE LAVANDERA POR DIA O mes, o lavar en casa, Moreno 2207. v21

SIRVIENTA SE OFRECE, PARA TODO trabajo, México 1056, p. 1.

SE OFRECE SIRVIENTA, HUMBERTO 1028. v21

SIRVIENTA SE OFRECE, ENTIENDE algo de cocina, Rondeau 1532. v21

SE OFRECE JOVEN PARA MUCAMA, Belgrano 1326. v21

SE OFRECE LAVANDERA O COSTURERA por día, Tucumán 2435.

SIRVIENTA SE OFRECE PARA TODO trabajo, ciudad o campo, Defensa 355.

SIRVIENTA SE OFRECE A MATRIMOnio solo, Maipú 658, p. 6.

SIRVIENTA SE OFRECE, SABE ALGO de cocina, Bolívar 568, pieza 9.

SE OFRECEN DOS MUCHACHAS JUNtas o separadas, Pichincha 773.

SIRVIENTA SE OFRECE PARA TODO servicio y cocinar, Pozos 356.

SIRVIENTA SE OFRECE, INCLAN 2375.

SIRVIENTA SE OFRECE PARA TODO trabajo, Cochabamba 1259. v21

Señora SE OFRECE, PARA COCINA liviana, con referencias, Libertad 786.

SE OFRECE MUCAMA; CATAMARCA 359.

SIRVIENTA JOVEN SE OFRECE CON recomendaciones, Chile 1634.

SIRVIENTA PARA todo TRABAJO SE ofrece corta familia; Lima 282.

SIRVIENTA SE OFRECE PARA TODO trabajo menos cocina; Uruguay 163.

SIRVIENTA SE OFRECE PARA TODO trabajo, menos cocina, Belgrano 3641. v21

SE OFRECE AMA CON LECHE FRESCA para criar en su casa, Cochabamba 239, pieza 4. v20

SIRVIENTA JOVEN, SE OFRECE TOdo trabajo doméstico; Humberto núm. 476. v20

Señora FORMAL, SE OFRECE PARA matrimonio o corta familia, sabe su obligación, sin cama; Defensa 1072. v20

SIRVIENTA, COCINA SENCILLA, SE ofrece, corta familia, tratar personalmente, Perú 698. v20

SIRVIENTA SE OFRECE PARA TODO trabajo, entiende de cocina, Las Naciones 2126. v21

SIRVIENTA SE OFRECE PARA LA ciudad o Belgrano, sabe de cocina y es formal, para corta familia; Yatay 778. v20

Señora SERIA DESEARIA CUIDAR UN niño de 2 años en adelante, Pasaje Coronda 181, Caballito. v20

SE OFRECE señora MUY FORMAL PAra todo trabajo o mucama, tratar Independencia 810. v20

SE OFRECE MUCAMO JOVEN CON buenas recomendaciones y ropa negra y frac, por carta F. M., Av. Alvear 1531. v20

SE OFRECE COCINERO DE 1a., PASTElero repostero, certificado inmejorable, ciudad o campo; Espinosa 2169. v20

SE OFRECE MUCAMO O PORTERO italiano con buenas recomendaciones, Las Heras 2225. v20

Señorita SE OFRECE, PARA compañía de señora o señorita; Melincué 3131, Villa del Parque.

SE OFRECE señora FORMAL PARA acompañar a persona sola o matrimonio sin hijos, calle Morón 2455. v21

SE OFRECE LAVANDERA DE COLOR argentina o para lavar u otros quehaceres por día, Directorio 48.

Señora SE OFRECE CON NENA DE 7 años para cocina y otros quehaceres, Rivadavia 6400.

SE OFRECE SIRVIENTA ARGENTINA, dormir afuera, Sarmiento 1077, última pieza.

Señora CON niña SE OFRECE PARA cualquier trabajo menos cocina, condiciones y sueldo por carta; Moreno 890.

SE OFRECE SIRVIENTA PARA TODO trabajo, sin pretensiones; B. de Irigoyen 473, pieza 4.

SIRVIENTA SE OFRECE PARA TODO trabajo de matrimonio solo, menos cocina; calle Bolívar 344.

SIRVIENTA SE OFRECE CON UN chiquito, para todo trabajo, sin pretensiones; calle Bolívar 344.

Señora FORMAL, SE OFRECE CON O sin cama o por medio día; Independencia 2340.

SIRVIENTA SE OFRECE CON UNA hija de gran venta, sin pretensiones; México 1156.

SIRVIENTA SE OFRECE, DORMIR afuera, prefiere casa de pensión, Alsina 1830.

SE OFRECE UNA COCINERA CON REcomendaciones y otro cualquier trabajo, para matrimonio, Tucumán 1782.

Señorita SE OFRECE PARA MUCAMA de comedor o de adentro, con recomendaciones, San Juan 348.

SIRVIENTA O LAVANDERA SE OFREce, con buena recomendación, P. Colón 1009, pieza 42.

SE OFRECE COCINERA Y MUCAMA, con buenas recomendaciones; Esmeralda 662. v21

SE OFRECE COCINERA ARGENTINA, sencilla y otros quehaceres, con buenas recomendaciones; Arenales 1361.

SIRVIENTA FORMAL, SE OFRECE, cocina bien y otros quehaceres, San Juan 600.

SIRVIENTA SE OFRECE JOVEN PAra niñera, matrimonio o corta familia; Venezuela 452, pieza 3.

SIRVIENTA PARA TODO SERVICIO, se ofrece con buenas recomendaciones; Libertad 1030.

SIRVIENTA FORMAL, SE OFRECE PAra todo trabajo, con buenos informes; Saenz Peña 523, pieza 15.

SE OFRECE MUCAMA O SIRVIENTA, entiende de cocina, española de 24 años, Independencia 665. v21

Señora PARA TRABAJO LIVIANO O COStura, se ofrece por día, entiende de modista, Moreno 893. Sra. Ercilia.

SERVICIO DOMESTICO OFRECIDO

SIRVIENTA O COCINERA SE OFRECE recomendada, para corta familia, Venezuela 1422.

SE OFRECE SIRVIENTA PARA TODO trabajo menos cocina, Humberto 1.1347, pieza 13. v21

SE OFRECE COCINERA Y OTROS quehaceres, con recomendación, Tucumán 2570.

SE OFRECE MUCAMA, HAEDO, F. C. O., calle 9 de Julio y 11 de Septiembre, María Flores.

SE OFRECE señora FORMAL, PARA trabajo de familia; Anchorena núm. 1781. v20

SIRVIENTA SE OFRECE PARA TODO trabajo, entiendo de cocina; México 1848, pieza 30. v21

SE OFRECE VIUDA DECENTE, RECOmendada, para cocina sencilla o para mucama; Cerrito 129.

SIRVIENTA SE OFRECE, SABE COCInar bien, con recomendación; B. de Irigoyen 487, pieza 1.

SE OFRECE COCINERA DE PROFESION y mucama, sin pretensiones. Bustamante 1937. v21

SIRVIENTA SE OFRECE PARA TODO trabajo, casa corta familia, con buenos informes. Laprida 962.

SIRVIENTA PARA TODO TRABAJO se ofrece, Provincias Unidas 214, con recomendaciones.

SE OFRECE MADRE E HIJA COCINERA y mucama, juntas o separadas. Tacuarí 421 v21

SE OFRECE cocinera; CON BUENAS recomendaciones, solo para cocina, española, Rincón 892. v21

SIRVIENTA FORMAL, SE OFRECE, todo trabajo, corta familia, sabiendo sus obligaciones; Charcas 1878.

SIRVIENTA SE OFRECE TODO TRABAJO menos cocina, corta familia, Bolívar 717.

Señora CON UNA niña SE OFRECE, cualquier trabajo menos cocina, dirigirse por carta Moreno 800.

SIRVIENTA FORMAL SE OFRECE, PAra todo trabajo, entiende de cocina, Chile 1518.

SE OFRECE COCINERA Y DEMAS quehaceres y mucama y demás quehaceres, juntas o separadas; Anchorena 212. v21

SE OFRECEN DOS SIRVIENTAS, cocinera y mucama, con buenas recomendaciones, Victoria 2182, para campo o ciudad. v21

SIRVIENTA SE OFRECE, PARA TODO trabajo, prefiere familia inglesa o alemana, sin pretensiones, Estados Unidos 869. v21

Señora DE EDAD, DECENTE Y SOLA, se ofrece para trabajo sencillo, con buenas recomendaciones, se prefiere señora sola; Reconquista 883. v21

Señora VIUDA, DE 45 años, muy FORmal, oriental, activa, se ofrece para ama de llaves para una o dos personas; Humberto 847. v20

Señora SOLA, EXTRANGERA SE OFRECE para ir al campo, quehacer de casa, cocina sencilla, M. G, poste restante LA PRENSA. v20

Señora FORMAL SE OFRECE PARA niñera de familia distinguida, o para una estancia, dirigirse personalmente, Córdoba 2400. v20

Señorita española, HABLANDO FRANCES y sabiendo bien de costura, se ofrece para mucama de adentro, escribir J. B., Moreno 850. v20

Señora SOLA, CON RECOMENDACION, se ofrece, para planchar en casa de familia, por mes, tratar personalmente o por carta, Humahuaca 4245. v20

Señora JOVEN, SE OFRECE, PARA todo trabajo; por carta o personalmente a Ing. Luis A. Huergo 375, señora M. S., Barracas. v21

SE OFRECE señora ITALIANA, formal, para quehaceres personas solas, va al campo; tratar personalmente, Viamonte 1040.

SE OFRECE MATRIMONIO, EL PARA mucamo u otro trabajo, ella para todo trabajo, entiende algo de cocina; Bernardo de Irigoyen 414. v21

SE OFRECE señora SERIA, VIUDA, para lavar en casa o afuera o quehaceres de casa de familia buena, por horas o mes, sin cama, S. L., Carlos Calvo 1356. v21

SE OFRECE señora CON NENA 3 años y 1/2, sabe cocinar, hacer postres y planchar y otros quehaceres, sin pretensiones, Lima 1763.

SIRVIENTA FORMAL, SE OFRECE para corta familia, que entiende bien de cocina y otros trabajos, con hija de 14 años, Sarmiento 3495. v21

Señora SERIA, FRANCESA, SE OFRECE para cocinera de persona sola o corta familia, recomendada, y otros quehaceres, Sarmiento 3614. v21

SIRVIENTA FORMAL, SE OFRECE A corta familia y toda trabajo, entiende de cocina y tiene recomendaciones, Carlos Calvo 634. v21

SE OFRECE MUCAMA ARGENTINA PAra comedor o general, con buenas recomendaciones, Manuel García 65, capital, ocurrir por carta.

SE OFRECE SIRVIENTA PARA SERVIcio de matrimonio o mucama de corta familia; entiende de todos los quehaceres de casa; Moreno 1463. v21

Señora JOVEN, EDUCADA Y DE BUEna presencia, se ofrece, como mucama fina o para ama de llaves, de 1 a 2 personas; por carta a D. F., San Martín 605. v22

Señora francesa distinguida DESEA cuidar niños desde 2 años, pudiendo darles instrucción primaria, buen trato; por carta o personalmente a M. M.; Escribano 186, Caballito. v21

Señora FRANCESA DESEA CUIDAR NIño o niña lo mismo que sean dos hermanitas, precio módico, buen trato, casa con mucho fondo, no atiende por carta; B. Mitre 4163. v21

SE OFRECE señora FORMAL ITALIANA piamontesa, sabe cocinar y hacer todo trabajo de casa con buena recomendación y de toda confianza con o sin cama, Méndez de Andés 1309, Flores.

Señora VIUDA SE OFRECE PARA CUIdar niño en su casa o para trabajar afuera por día o parte de día, es práctica en todos los quehaceres domésticos, por carta o personalmente, Aizpurúa 2717, entre Bebedero y Nahuel Huapi, Villa Urquiza. v20

VIUDA JOVEN CON niña DE 9 años SE ofrece para quehaceres de casa, práctica para atender negocio, sabe francés; también coser y planchar, prefiere afuera de Bs. Aires, por carta a señora Juana G., Don Cristóbal 870, Caballito. v21

EDICTOS JUDICIALES

EL SEÑOR JUEZ DE 1a. INSTANCIA de la capital de la República, doctor don Julián V. Pera, ha dispuesto se cite por el término de quince días a contar desde la primera publicación del presente, al propietario del inmueble ubicado en la calle Terrero entre Méndez de Andés y Canalejas y entre los Nos. 674 y 688, a fin de que comparezca a tomar la intervención que le corresponde en los autos caratulados Sabaria don Jorge y Hermano contra el propietario del lote de terreno calle Terrero entre las de Méndez de Andés y Canalejas, sobre cobro de adoquinado, bajo apercibimiento de nombrarse defensor de ausentes para que lo represente.—Buenos Aires, marzo 11 de 1916.—Nicanor T. Valenzuela. v1a

NAVEGACION

COMPAÑIA ARGENTINA DE NAVEGAción (Nicolás Mihanovich) Limitada
TRAVESIA MONTEVIDEO
NUEVA TARIFA DE PASAJES
A REGIR DESDE EL 15 DE MARZO DE 1916

Salidas todas las noches, a las 10 p. m., de la dársena Sur, con los nuevos y lujosos vapores a turbina, CIUDAD DE BUENOS AIRES y CIUDAD DE MONTEVIDEO.

Primera clase ida, $ 18; tercera clase ida, $ 6. Primera clase I y V, $ 30; tercera clase I y V, $ 10.

Para informes y pasajes dirigirse a la Administración, calle 25 de Mayo esquina Cangallo, Buenos Aires. perm.

LICITACIONES

OBRAS SANITARIAS DE LA NACION.— Se llama a licitación para la provisión de (100.000) cien mil toneladas métricas de leña de quebracho colorado, campana, con destino a las maquinarias de la capital federal, de acuerdo en un todo con el pliego de condiciones, que los interesados pueden consultar en la Dirección Técnica, Charcas 1840, todos los días hábiles, de 1 a 5 p. m. Las propuestas deberán presentarse en la secretaría del Directorio de las Obras Sanitarias de la Nación, calle Charcas 1840, y serán abiertas el 17 de abril próximo, a las 3 p. m., en presencia de los interesados que concurran al acto.—Buenos Aires, 14 de marzo de 1916.—José I. Goñi, secretario. v24

BANCOS Y COMPAÑIAS ANONIMAS

"AMERICA" COMPAÑIA ARGENTINA DE Seguros.—De acuerdo a lo dispuesto por el art. 25 de los estatutos, se convoca a los señores accionistas a la asamblea general que tendrá lugar el día 28 del corriente a las 2 p. m. en las oficinas de la compañía, calle San Martín No. 322, para tratar y resolver sobre la memoria del directorio correspondiente al vigésimonoveno ejercicio anual, proceder a la elección de síndico y suplente y a la de cinco directores en reemplazo de los salientes señores Pedro Danogri, Gabriel I. Jáuregui, Emilio Devoto y de los señores Francisco Mendes Gonçalves y Francisco C. Bustamante que renunciaron. Los tenedores de acciones al portador las depositarán en la dirección general hasta el día anterior a la fecha de la asamblea.—Buenos Aires, marzo 10 de 1916.—Alfredo V. Fernández, director general. v25

BANCO HIPOTECARIO NACIONAL.—SE avisa al público que el día miércoles 22 del corriente, se procederá a la quema de los siguientes valores:

Cédulas a curso legal	$	813.850.—
Cupones a curso legal	"	8.376.847.50
Cédulas serie "A" oro	"	2.550.—

El acto tendrá lugar en el local del Banco, calle 25 de Mayo No. 245, a las 2 y 30 p. m.—Buenos Aires, marzo 20 de 1916.—A. Díaz, gerente. v22

LA PRENSA

Buenos Aires, marzo 20 de 1916

LA PROCLAMA PRESIDENCIAL

Haciendo una excepción a las prácticas consagradas y sin que lo requieran complicaciones extraordinarias que afecten al orden público, el primer magistrado de la Nación ha sentido la necesidad de dirigir una proclama al país en las vísperas de la elección popular de su sucesor.

Si la situación política estuviese profundamente conmovida, si grandes peligros forjados por las pasiones candentes amenazaran la estabilidad de las instituciones y de la paz, si la violencia de la controversia eleccionaria ofuscara los criterios al grado de hacer necesaria la influencia moral de un consejo moderador supremo, la alocución presidencial tendría una razón de ser perceptible para todos. Análoga observación procedería si la actualidad política plantease problemas nacionales arduos, que hubieran de ser resueltos por la representación republicana que surja de los escrutinios inminentes, por cuanto en circunstancias tales es previsor y saludable fijar el pensamiento orientador de las deliberaciones.

Ninguno de esos perfiles dibujan la fisonomía de nuestro presente político, que se caracteriza por un exceso de languidez y no por la exacerbación de los apasionamientos, propensos a arrancar la acción pública y la popular de los cauces del orden. La lectura del documento confirma esta última apreciación. El espíritu del primer mandatario se revela sereno, exento de inquietudes. Y a tal punto es exacto el juicio anotado, que la materia principal de la proclama es la denuncia de un estado de desfallecimiento cívico incomprensible en las renovaciones de la primera magistratura.

Se siente y se palpa que el Presidente no está satisfecho con los preliminares de la elección de su sucesor. Echa de menos la acción contradictoria de los partidos históricos que recluten y disciplinen bajo sus banderas las corrientes de la opinión y señala el hecho gravísimo de no ofrecerse a la masa flotante fórmulas electorales precisas de opción en la función comicial. Es una incoherencia enfermiza que se traduce en un estado de insuficiencia y de impotencia del pueblo argentino, en ejercicio de su soberanía, para deliberar conscientemente sobre la designación del jefe del futuro gobierno.

Pero, siendo indiscutiblemente exacto y de notoriedad pública todo eso, hay materia y tema para dar intervención en la controversia a la palabra del primer magistrado, aunque en la hora presente no pueda tener finalidades positivas, de efectos eficaces inmediatos. No creemos equivocarnos al pensar que, además del designio de aprovechar una oportunidad para establecer ciertas doctrinas, el jefe del Estado ha cedido principalmente al impulso íntimo de declinar responsabilidades en el gradual desarrollo y articulación final de la rara situación actual, inavenible con la capacidad cívica de un pueblo libre, de la importancia del nuestro.

El concepto del documento y las revelaciones políticas que contiene, mirado desde ese punto de vista, justifican la proclama, que resulta un documento doctrinario e histórico, que quedará como antecedente orientador de la política interna en sus ulteriores desenvolvimientos.

Denuncia el jefe del Estado ante la opinión del país, que con insistencia fué solicitado y requerido para dictar soluciones del problema presidencial, función que rehusó por ser extraña a la autoridad que inviste, mantenida en el nivel superior de la prescindencia en el juego de las influencias de los partidos y de las aspiraciones personales.

Esa es la doctrina de la Constitución y el principio de moral republicana que la anima, la conserva, la afirma y la prestigia. Queda, pues, como remanente sano de la expirante lucha presidencial, la condenación solemne de los Presidentes politiqueros y electores; lo que al respecto registra la crónica diaria y se dijo ocasionalmente en diversas circunstancias ha sido recogido por un documento de la firma del primer magistrado, con el cual se pone en contacto directo con la opinión nacional.

Las virtudes de esa prescindencia están a la vista, comprobadas aún en el seno de la incoherencia, del circulismo y de la facción. La intromisión presidencial patrocinando combinaciones partidistas, probable, lógica y seguramente habría enconado y enardecido la contienda con grandes peligros para la libertad y el orden público.

Evidentemente, la neutralidad presidencial, documentada por la proclama, marca un progreso político y serán desleales y rebeldes a él los Presidentes futuros que se separen de esas normas.

El autor del documento siente la nostalgia de los viejos partidos en que él actuara. Son reminiscencias de tiempos remotos que no resucitarán. El mismo proceso eleccionario palpitante demuestra acabadamente que son organismos desarticulados e irreconstruibles. Nuestra evolución democrática renueva y crea fuerzas cívicas en armonía con los progresos múltiples del país, forjando moldes nuevos para la concentración y modelación de los mayores dirigentes dentro de nuestra civilización en marcha. Bajo el régimen del sufragio, austeramente garantido desde lo alto, han de surgir sanos y robustos los organismos reemplazantes de aquellos que la proclama echa de menos en el escenario de la actualidad. Si no tuvimos duda en el poder civilizador del sufragio, si creímos en sus virtudes, cuando fué un problema, por efecto del enfeudamiento oficial del comicio, ¿por qué habríamos de dudar de su influencia en el presente y en el porvenir institucional? Los grandes partidos gobernantes vendrán en su hora: fermentan en el alma de nuestra democracia.

La alocución presidencial se irrita y sube de tono cuando entra en el campo de la crítica de determinados procedimientos electorales, que conceptúa inconciliables con el principio republicano de la carta fundamental. Tal es el de ir a los comicios de una elección de segundo grado sin candidaturas, con todos los caracteres de una intriga armada a la opinión. Es un recurso político "desleal", según la expresión presidencial.

LA PRENSA ha sostenido con vigor y persistencia esa misma doctrina, negando títulos y derechos para aspirar a la primera magistratura por esa vía. Solamente las mayorías pueden instituir credenciales de mandato gubernamental, no por sorpresa, sino al calor y a la luz de actuaciones públicas y responsables, sometiendo al veredicto comicial hombres o candidatos de antemano entregados al juicio de la opinión.

El ciudadano que vota un candidato a elector, no arroja automática e inconscientemente un voto al vacío o a la discreción de albedríos para él ignotos: vota un candidato a Presidente de la República. La crítica acerba de la proclama pudiera ser discutida del punto de vista de su procedencia, por partir desde lo alto del poder y caer en el campo de los partidos; pero su fundamento constitucional, su concepto moral, su justicia, son incontrovertibles. Queda así la más autorizada de las condenaciones concebibles en un país libre. No es una opinión individual: es la censura fulminada por el primer magistrado, que toma a su cargo la defensa de la integridad de un principio democrático y de los fueros del electorado, cuyo privilegio mínimo en el caso es asistir al comicio con la conciencia de un voto deliberado adjudicado al candidato de sus preferencias.

La proclama se cierra con una exhortación al pueblo argentino, para que, en ejercicio de las libertades de que disfruta, elija un ciudadano capaz para presidir el gobierno futuro. Ha faltado otra exhortación a los gobiernos para que den en los comicios de abril un ejemplo de austeridad digno de la cultura argentina y que salven el prestigio del principio de autoridad, tan controvertido, ya que no ha sido posible salvar el principio de la disciplina democrática al calor de los altos ideales del patriotismo.

Por lo demás, la alocución presidencial concurre a acentuar la solemnidad del momento político y ocupa un sitio prominente en la documentación de la contienda.

DE LA ESTACION DEL ESTE A BELFORT

Un viaje interesante

LA HISTORICA PLAZA FUERTE

(De nuestro corresponsal de guerra en Francia)

Belfort, enero de 1916.

A las 8 de la mañana sale el rápido para Belfort. La estación del Este está repleta de soldados que llevan en sus capotes los vestigios de la trinchera, donde permanecieron largos meses; el tiempo ha descolorido el paño de los uniformes y algunos pasaron del celeste al kaki casi sin transición; los gruesos botines tienen una capa de barro blanquecino y las burguiñotas metálicas rasguños brillantes que hablan de los riesgos corridos en las líneas de fuego.

Madres, esposas, hermanas y novias esperan confundiendo sus clases sociales en un mismo sentimiento de alegre esperanza que la larga espera hace cruel; los que vuelven a salir para el frente también están acompañados por los suyos; pero éstos no exhiben esa alegría angustiosa de los que esperan, sino la angustia alegre de los que despiden.

Largas empalizadas encauzan la multitud militar según los destinos, y por las puertas de hierro abiertas de par en par, desemboca un río de uniformes sucios que dejan ver caras hirsutas y ojos asombrados. Pegados a las empalizadas, estrujándose violenta pero amablemente, los parientes y amigos de los que se van, cambian las últimas palabras, que son siempre consejos de prudencia; en algunos grupos hay lágrimas y sollozos, pensamientos tristes ocultos en frases animosas, adioses que se presienten últimos a pesar de las bromas y jarana... Cuando los soldados pasan entre los dos sargentos que comprueban los papeles, y se pierden en los andenes balanceándose pesadamente bajo el peso del equipo completo más los regalos, los parientes y amigos que antes reían y bromeaban con el "poilu" que parte, abandonan la estación mordiéndose los labios o con los pañuelos, enjugando lágrimas o estrangulando sollozos.

A pesar del servicio de orden mantenido por agentes de la Guardia Republicana, la muchedumbre que espera a los guerreros con permiso, dividida en dos grupos que dejan un camino libre frente a las puertas de hierro abiertas de par en par, no puede menos que romper las filas cada vez que un grupo de soldados asoma en el andén de llegada mirando los detalles del armazón metálico que entrelaza sus tirantes en el techo de cristales ennegrecidos por el humo, que observan los carteles de los tiempos de paz donde se anuncian ¡oh, ironía!, "viajes a Estrasburgo a tarifa reducida", que siguen con curiosidad el ir y venir de las carretillas... que parecen, en fin, habitantes de otro planeta trasportados de golpe al nuestro; hasta la multitud es un objeto de curiosidad para ellos, y cuando los parientes, abriéndose paso dificilmente, llegan a abrazarles, hay un poquito de frialdad aparente que es asombro, ¡el gran asombro de encontrarse de nuevo entre las cosas y los seres conocidos después de la espantosa pesadilla de las trincheras!

Hay que ver la angustia de las que esperan llenas de esperanza, cada vez que en el grupo que llega no viene el soldado querido...

—¿No le habrá ocurrido una desgracia después de escribir la carta en que nos anunciaba su llegada con seis días de permiso?

Esta terrible pregunta está en todos los labios, y cuando éstos no la dicen, el cerebro la piensa.

Si los que llegan pertenecen al mismo regimiento del esperado, sufren un verdadero asalto de interrogaciones, todas vehementes, todas suplicantes, todas llenas de esperanza y de temor...

—¿Conoce usted a Fulano?

—Sí, señor.

—¿Y porqué no viene con usted? ¿qué le ha pasado?

Y aunque el deseo de enterarse es mucho, el miedo de saber una triste verdad es más, y en la voz de las madres, de las hermanas, de las esposas, de las hijas, este miedo pone temblores y en las bocas muecas. Las más felices olvidan las pasadas y las futuras angustias, y se entregan ruidosamente a la alegría del momento. ¡Cuántas escenas conmovedoras!

¿Y los soldados que escribieron anunciando la llegada y no hallan a nadie en la estación? ¿Y los soldados sin familia o los con ella retenida en las regiones ocupadas por el enemigo?.. ¿Después de mirar obstinadamente en las masas de público, marchan hacia la salida cabizbajos, como si la mochila se hubiese recargado de dolor... Los otros, los que saben que nadie vendrá a esperarles, se han agrupado ya durante el viaje; si son jóvenes observan en seguida que el trayecto ha secado gargantas y cantimploras, van a mojar unas y a llenar otras en el refectorio que con tal objeto se ha instalado en el salón de espera de tercera clase; si no son jóvenes marchan desorientados, al azar, callados, curiosos, como avergonzados, como parias... son los "perros vagabundos" de que hablaran los periódicos con justa indignación.

Los civiles llegan a los andenes por otras puertas; los trenes larguísimos esperan con todas las portezuelas abiertas; las locomotoras rezongan y se empenachan de humo; el vapor chilla y escapa; los silbatos de las máquinas en maniobras retumban bajo el enorme galpón de cristales ennegrecidos; la multitud tiene murmullos de colmena... En el convoy nuestro van muchos con permiso y cuando se pone en movimiento, entonan la Marsellesa, como para embriagarse de sonidos y olvidar a los que dejan en el hogar, esta vez quizá para siempre:

"Alons enfants de la Patrie,
le jour de gloire est arrivé...

... Así salimos para Alsacia.

DESDE LAS VENTANILLAS

Como cada día el gran estado mayor es más severo para con los civiles en la zona de guerra, los trenes que van hacia las ciudades próximas a la línea de operaciones, conducen muy pocos y estos pocos son magistrados, corredores de comercio o habitantes de la región que obtuvieron con gran trabajo un permiso de desplazamiento; el resto de los viajeros es exclusivamente militar.

Nuestra misión cuenta cinco miembros: el capitán Gueritain y cuatro periodistas: uno suizo, un rumano, un californiano y yo; a excepción del rumano, que acaba de llegar de Bucarest, todos hemos estado ya en las trincheras y cambiamos impresiones sobre la marcha de los acontecimientos, mientras el paisaje grisáseo del invierno desfila ante las ventanillas empañadas por el frío exterior y el calor de las estufas. En cada estación que nos detenemos las enfermeras voluntarias de la Cruz Roja pasan sus troncos pro heridos, haciendo sonar las monedas ya recogidas, o corren hacia los vagones de tercera ofreciendo caldo y café caliente a los soldados.

El corresponsal de Bucarest me confiesa que en su país la opinión pública es generalmente partidaria de los aliados y de la participación en la guerra al lado de ellos; este sentimiento se hace más fuerte con respecto a Francia, y cree que esta primavera abandonará la neutralidad para tomar parte en la lucha contra los germanos.

En X vemos un acantonamiento de jóvenes reclutas haciendo maniobras en pleno campo lindero con la línea ferroviaria, al lado de un río sobre el que construyen puentes de barcas bajo la dirección de un oficial ingeniero. Los muchachos nos saludan alegremente con sus bonetes de cuartel puntiagudos y los soldados del tren les responden con estentóreos:

—¡Vive les bleuets!—(Vivan los azulitos).

Los cuarteles flamantes en los que se da albergue confortable a la última clase movilizada, se alinean a lo lejos, como si fueran galpones; en terrenos próximos juegan al football los futuros guerreros casi lampiños que dejan crecer fieramente los pocos pelos que cuentan sobre el labio y el mentón, para hacerse dignos del mote "poilu" con que el pueblo designa a sus defensores.

En la carretera que conduce de P a N., vemos los nuevos auto-cañones acorazados, verdaderos cruceros terrestres, imponentes e impresionantes; para que esta comparación un poco disparatada gane en exactitud, sus conductores y sus artilleros visten el uniforme de marinos. Hasta N. la fila de estos aparatos temibles continúa sin interrupción, y yo aprovecho una parada del tren para descender hasta el borde del camino y tomar una instantánea.

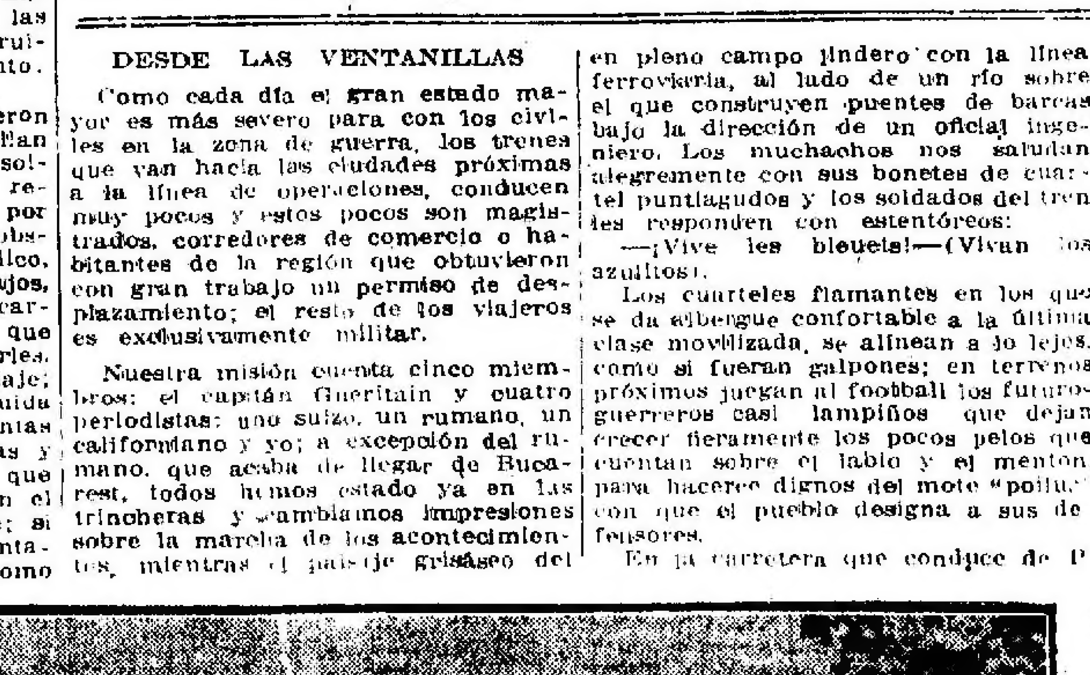

CAÑONES-AUTOMOVILES DE [illegible] FRENTE DE ALSACIA

Desde las ventanillas vemos aún muchas cosas interesantes que la censura nos prohibe contar, y después de un traqueteo llegamos a Belfort, la histórica plaza fuerte de Francia.

BELFORT

Esta ciudad acorazada que tiene hoy alrededor de 40.000 habitantes, sin contar la guarnición, cuyo número no me es posible revelar, nació y se desarrolló a causa de la anexión a Alemania de la Alsacia y la Lorena, porque antes de la guerra de 1870-71, era solo importante como plaza fuerte, pero no como centro civil, pues apenas podía contar con 8.500 almas. Una gran parte de los anexados que pudieron entrar en la patria desmembrada se establecieron en Belfort con hilanderías y fábricas de tejidos, edificando una nueva ciudad erizada de chimeneas frente a la antigua aglomeración, de modo que hoy la ciudad se extiende sobre ambas orillas del Savoureuse; la vieja, encerrada en las vetustas fortificaciones, a la izquierda, y la nueva, mucho más extendida limpia y animada a la derecha.

Sobre la ciudad, en la cresta de una colina escarpada, vense los pesados contornos de la antigua fortaleza, y sobre esa misma piedra que le sirve de pedestal, se destaca el famoso León de Bertholdi, el escultor alsaciano que quiso inmortalizar en el cuerpo mismo de la montaña, la heroica resistencia de la ciudad, mientras toda Francia se rendía al invasor prusiano.

La historia de Belfort empieza en 1225, cuando los condes de Ferrette y de Montbellard, firmaron su tratado de paz; después perteneció a los Habsbourg de Austria y a Carlos el Temerario; durante la guerra de los treinta años sufrió cinco sitios en tres años y pasó a ser propiedad del rey de Francia, Luis XIV, quién, a su vez, la donó al cardenal Mazarino, que fué su amo hasta la revolución. Los austríacos la sitiaron en 1814, y sus defensores, que eran sólo 3.000, no capitularon hasta el día en que supieron la caída de Napoleón. Durante los Cien Días que prolongaron la caída definitiva del gran corso, el general Lacourbe defendió el paso de Belfort apoyando sus 18.000 hombres en la ciudad, y teniendo en respeto a un enemigo cuatro veces más numeroso, no abandonó la resistencia sino al recibir la noticia de que Luis XVIII volvía al trono de Francia. El papel glorioso de Belfort durante la guerra franco-prusiana está demasiado fresco en la memoria de todos para intentar revivirlo.

En la guerra actual Belfort desempeña un papel de centinela y, al mismo tiempo, de apoyo para los ejércitos que operan contra Alsacia; hay un importante centro de volación, y las interminables filas de toda clase de vehículos cargados de toda especie de mercaderías que cruzan la ciudad de Oeste a Este, nos hacen suponer que debe ser también un centro de aprovisionamiento de mucha importancia.

La ciudad rebosa de soldados, especialmente de los alpinos, de anchas boinas volteadas fanfarronamente sobre la oreja.

. . . .

Y es todo lo que vi en Belfort, pues desde que puse los pies en la estación una fiebre terrible me obligó a guardar cama, y que no abandoné hasta volver a París a curarme. Quiero hacer constar en ésta, que el personal médico del ejército francés me trató con una solicitud que merece todos mis elogios y agradecimientos.

Me aseguran que la semana próxima salgo de nuevo para Belfort, con la segunda misión.

ALEJANDRO SUX.

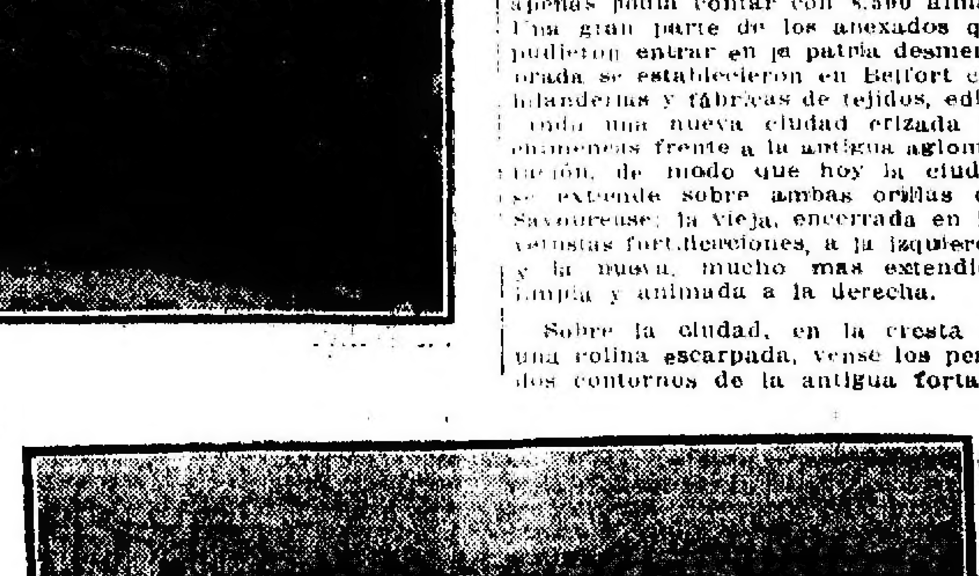

JOVENES RECLUTAS DE LA ULTIMA CLASE MOVILIZADA, EJERCITANDOSE EN LA CONSTRUCCION DE UN PUENTE DE BARCAS

LA SITUACION EN EL CAUCASO, MESOPOTAMIA Y PERSIA

BREVE RESEÑA DE LAS OPERACIONES

SIGNIFICADO DE LA ACTUAL OFENSIVA RUSA EN EL CAUCASO

Son tan limitadas y contradictorias las noticias que nos llegan de estos apartados frentes, que cuesta verdadero trabajo presentar un cuadro exacto de la situación.

Para facilitar al lector la comprensión de la situación actual, vamos a recordarle los diferentes ejércitos que operan en estas regiones y el objetivo con que fueron creados.

Turcos: Los turcos tienen en estas regiones 3 ejércitos, a saber:

Tercer ejército (ejército del Cáucaso): Mandado hasta el 4 de febrero de 1916, por Eakhman bajá, y desde esa fecha, según telegramas, por el general alemán Liman von Sanders, y formado, más o menos por once divisiones.

Sexto ejército (ejército de Mesopotamia): Operando contra los ingleses en la región de Kut el Amara. Se dijo que este ejército iba a ser puesto bajo las órdenes del mariscal von der Goltz, sin que hasta ahora se haya confirmado la noticia.

Ejército de operaciones en Persia: Sobre cuya composición exacta nada puede decirse, pero que está formado por turcos, persas y kurdos, y que opera al Este de la cadena de montañas que separa la Persia de la Mesopotamia.

No nos ocupamos del cuarto ejército a las órdenes de Djemal Bajá, que se dice destinado a operar contra el Egipto, y que debe estar en la Siria, o quizá en marcha hacia el Cáucaso, como refuerzo del tercer ejército.

Aliados: Los aliados tienen aquí cuatro ejércitos de operaciones: dos rusos y dos ingleses.

Rusos: Ejército del Cáucaso. Bajo el mando del gran duque Nicolás y que opera en el Cáucaso.

Ejército de operaciones en Persia: De cuya composición nada se sabe de seguro.

Ingleses: Ejército del general Toushend. Sitiado en Kut el Amara.

Ejército del general Aylmer: Que siguiendo el Tigris acude en auxilio de Toushend.

—

Las operaciones se desarrollaron así:

Una vez que Turquía se decidió a entrar en el gran conflicto, formó el ejército del Cáucaso y lo lanzó contra la frontera rusa que traspasó en la dirección general de Tiflis.

La intención con que fué formado este ejército, fué más bien para obligar a los rusos a sacar fuerzas de los teatros principales, que para realizar allí una acción decisiva.

Se efectuó la gran batalla de Sarikamisch, en territorio ruso y en la cual parece que los turcos no llevaron la mejor parte, aunque tampoco los rusos pudieron afirmar que habían obtenido un gran triunfo.

Siguen las operaciones con suerte varia, sin que los rusos consiguieran arrojar de su territorio a los invasores, a causa de que habían tenido que retirar tropas para acudir a contener la fuerte embestida que los alemanes les llevaron a mitad de 1915.

Una vez repuestos los rusos, convenientemente reforzados los turcos, y dándose cuenta ambos adversarios de que el frente del Cáucaso era casi inamovible, se deciden en el último trimestre de 1915 a invadir la Persia, tanto con la intención de envolverse sus alas recíprocamente, como con la mira política de afianzar su influencia respectiva en el país.

Los rusos descienden en tres columnas desde las montañas que costean la parte Sur del Mar Caspio, entran a Teheran, de donde huye el Shah juntamente con el encargado de negocios alemán, príncipe de Reuss, para organizar una resistencia en el Sur del país.

Casi al mismo tiempo, los turcos atraviesan las cadenas de montañas que los separan de la Persia y van al encuentro de los rusos, con quienes se traban en lucha el 25 de enero, en la línea: Sultanabad-Nathans-Hamadan-Choi, todos puntos situados en Persia, y en cuyas regiones se baten todavía.

—

En cuanto al ejército turco de la Mesopotamia, fué concentrado en Bagdad, la antigua ciudad de los kalifas, para oponerse a los ingleses desembarcados en Bassorah, que iban a la Mesopotamia a restablecer el prestigio de la Gran Bretaña, un poco quebrantado en aquellas regiones. Estos avanzaron siguiendo los cursos del Tigris y el Eufrates, y después de haber batido a los destacamentos avanzados turcos en Bassorah, Amara y Kerbela, llegan a Ctesiphon a sólo 50 kilómetros de Bagdad, lo que además de ser una hazaña, no dejó de producir cierta emoción en Constantinopla. Los turcos, convenientemente reforzados, eclipsan la buena estrella que había guiado al ejército inglés hasta ese paraje, lo baten y lo obligan a retirarse siguiendo el curso del Tigris hacia el Sur.

Este ejército, que era el del general Toushend, se encierra en Kut el Amara, y allí sufre actualmente el asedio de los turcos.

Los ingleses desembarcaron un nuevo ejército en Bassorah, que al mando del general Aylmer acude en auxilio de Toushend, siguiendo siempre el curso del Tigris, y se encuentra con los turcos en Essian (20 kilómetros de Kut el Amara), que sin levantar el sitio, le presentan una gran posición fortificada a caballo del río. Los ingleses, que no son hombres de cejar en sus propósitos, envían en este momento una nueva columna que marcha desde Nasrije, por el curso del Schatt el Hai, en auxilio de Toushend, y un nuevo comandante en jefe, el general Lake, ha llegado allí a fines de febrero a coordinar los esfuerzos de los tres ejércitos anglo-indios que allí operan.

—

Tal era en sus grandes líneas la situación el mes pasado, en estos tres teatros, cuyas operaciones tan íntimamente se correlacionan entre sí.

En medio de una calma impuesta por la estación, los rusos toman, el 15 de enero último, resueltamente la ofensiva en el Cáucaso y en Persia, operación que tanto ha dado que hablar a los críticos militares, pero sin que ninguno haya explicado, a nuestra manera de ver, su verdadero significado.

El ejército de Persia avanza con su centro en dirección general de Bagdad, y a estar a los comunicados rusos, ha pasado ya con su ala derecha el límite turco-persa al Oeste del lago de Urmia, alcanzando con su centro Kermanschoh (270 k. de Bagdad) y con su ala izquierda la región al O. de Sultanabad.

En cuanto al ejército del duque Nicolás, avanzó en tres columnas principales: El ala derecha siguiendo la costa del Mar Negro, en dirección general de Trebisonda.

El centro por el valle del Eufrates superior; dirección general: Erzerum.

El ala izquierda por ambos lados del lago de Wan, dirección general: Bitlis.

La columna del centro del mando del general Tondenitch, rechaza a los turcos y toma Erzerum, después de una semana de combate en los primeros días de febrero.

Esta operación, que es una especie de ruptura del centro turco, obliga a ambas alas a retirarse y los rusos entran sucesivamente a Bitlis y se aproximan a Trebisonda.

Actualmente, las tres mismas columnas avanzan:

Derecha: dirección general Trebisonda. Centro: dirección general, Ersinghan. Izquierda: dirección general, Charput, hacia donde los turcos acuden presurosos a paralizar este avance, verdaderamente peligroso para la existencia del imperio.

EL SIGNIFICADO DE LA OPERACION

Con motivo de esta ofensiva todos los críticos militares han emitido diferentes juicios para explicarla.

Unos han dicho que tenía por objeto acudir en auxilio del ejército inglés en Kut el Amara; otros, el de cortar la retirada al 6.° ejército turco que opera en Mesopotamia; algunos, el de impedir la expedición contra el Egipto, anunciada para el mes de marzo como más favorable; pero ninguno, a nuestro entender, ha dado con el verdadero objetivo que los rusos se proponen alcanzar con esta arremetida.

Todos han tomado los objetivos secundarios y se han contentado con ellos como explicación de la ofensiva y no han seguido escrudiñando en estas tinieblas en que tan difícil es ver claro.

Nosotros pensamos que sería irrisorio destinar tantos efectivos para alcanzar objetivos tan secundarios como los enunciados, precisamente en momentos que tan necesarios van a ser en los teatros principales.

Bien puede comprenderse que los aliados, en víspera de los acontecimientos más trascendentales de la campaña, no van a ir a buscar victorias en teatros sin ninguna importancia estratégica, y que no harían cambiar absolutamente la situación general, por decisivas que fueran las victorias que allí se obtuvieran.

Lo que los aliados se proponen al hacer atacar reciamente a los rusos en el Cáucaso, es pura y simplemente atraer al ejército turco a esas regiones, y "descongestionar" el frente balcánico.

Obligando a los turcos a enviar grandes refuerzos al Cáucaso, pues lógicamente no se resignarían a perder también la Armenia y la Mesopotamia, después de haber perdido casi todas las posiciones europeas, los aliados dan un gran paso hacia los grandes objetivos que moral y estratégicamente deben alcanzar en los Balkanes: reconstitución de Serbia y Montenegro, y castigo de la Bulgaria.

Para nosotros esta ofensiva rusa en el Cáucaso es el preludio de la gran acción que preparan los aliados en todos los frentes, y uno de cuyos primeros actos podría ser el ataque de la Bulgaria, quizá por todos los costados.

Y para atacar a Bulgaria con buen éxito es necesario, es absolutamente indispensable, privarla del gran apoyo de la Turquía, que hasta antes de la ofensiva rusa, disponía de grandes reservas en la Tracia, en Galípoli, y en la misma Bulgaria.

Parece que el objetivo ruso ha sido obtenido en parte; pues se anuncia que muchos refuerzos turcos han salido precipitadamente hacia el Cáucaso y la Mesopotamia, lo que nosotros consideramos muy posible y muy lógico.

De esta "descongestión" del frente balkánico, por parte de Turquía, va a resultar una situación extraordinariamente difícil para Bulgaria, que si no nos equivocamos y si los aliados tienen en realidad la gran idea ofensiva que les suponemos, va a encontrarse en situación análoga a la de Serbia, cuando el ataque austro-búlgaro-alemán.

Según esta hipótesis, Bulgaria va a ser probablemente atacada desde el Sur por el cuerpo expedicionario de Salónica convenientemente reforzado por algunas divisiones serbias; por el Oeste por el ejército serbio, que está preparándose en Corfú igualmente reforzado por algunas divisiones francesas y quizá italianas; y no sería difícil que también por el Norte ya por Rumania o por los rusos.

La actitud de Rumania es cada vez más equívoca y cada vez más inclinada a los aliados, además de ser cada día más tirantes las relaciones con Bulgaria, que no puede olvidar que en la segunda guerra balkánica la atacó por la espalda cuando ella hacía frente al Sur y al Oeste combatiendo con los serbios y los griegos.

Decidir de sus vacilaciones es entonces el fin político que se proponen obtener los rusos con su ofensiva en la Bukovina y "descongestionar" el frente balkánico del ejército turco, lo que persiguen en el Cáucaso.

ATAHUALPA.

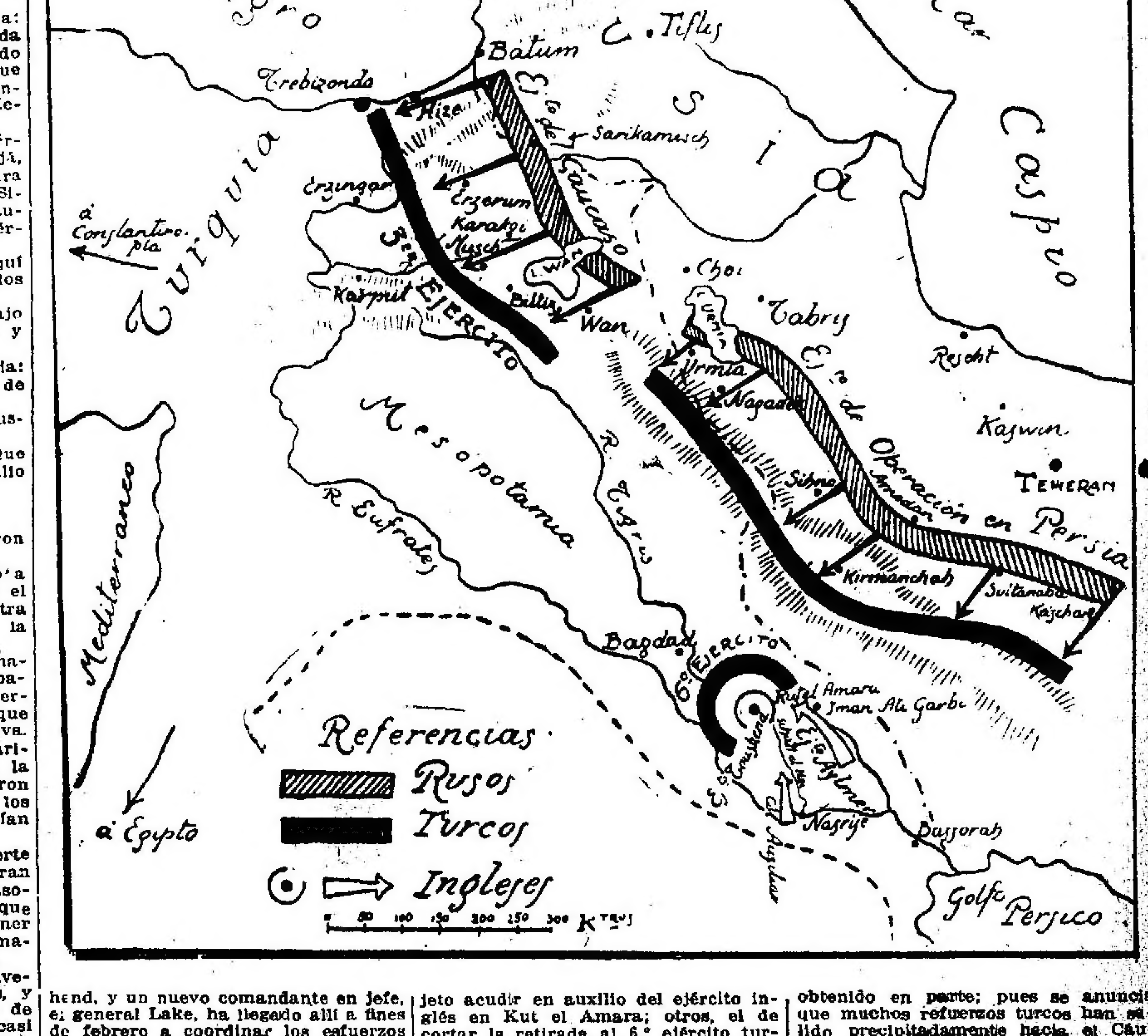

Literarias

El hada de los romances y las leyendas

Cuento Rumano

Mil ruidos indistintos subían desde el barranco de la selva. Despeñándose de roca en roca, un arroyuelo se deshacía en cristalinas polvaredas y a través de los ramajes densos un rayo de sol jugaba con el agua formando intermitentes arcos iris.

Acá y allá, sobre pequeños lagos formados al ocaso, nadaban las hojas muertas, gráciles y confiadas, hasta que atraídas por la corriente, desaparecían dando tumbos entre la espuma de una cascada próxima. Varios grandes troncos tendidos al través sobre el barranco habían podido servir de rústico puentecillo, a no ser por los musgos y las plantas trepadoras que los cubrían totalmente, tendiendo sus lozanas ramazones hacia el agua que con sordo estrépito corría por debajo. De pronto, entre las plantas parásitas apareció un hermoso brazo de blancura nívea y al extremo del brazo una mano delicada. Una pequeña sortija de cristal de roca brillaba entre los dedos de esa mano. El puro diamante que la exornaba despedía resplandores tan miríficos como si el mismo Sol hubiera posado en sus facetas para mirarse en el espejo del arroyo. Poco después, entre la verde urdimbre de los musgos, aparecieron una cabellera rubia y un pequeño rostro sonrosado cuyos grandes ojos de ensueño eran tan pronto negros, garzos o azules, según fuesen los pensamientos que mariposeaban bajo aquel manto de flotantes bucles. Arrodillándose en forma tal que puso al descubierto su grácil talle ceñido por una cintura de oro, la misteriosa criatura hizo girar el huso rápidamente. Era un huso magnífico tallado en una sola esmeralda cuyos reflejos se confundían con las trasparencias del follaje.

—¡Oh! pequeña hada de las leyendas, hada diminuta de los romances, ¿por qué no te bañas hoy?—preguntó el arroyo. Deja en paz el huso y desciende hasta mí, que aún no he besado tus labios. Inclinándose suavemente, la pequeña cabeza rubia echó una ojeada en torno de la selva toda. No, nadie podía verla, ni siquiera los ciervos de la pradera. Deponiendo entonces el huso, sobre los musgos que tapizaban el tronco de árbol, ella desciñó su cinturón de oro, el manto de lino inmaculado cayó a lo largo de su cuerpo y deslizándose sobre una rama que a guisa de escala llegaba hasta la clara linfa, dejó que el céfiro aromado la meciera, mientras sus pies trasparentes como la nácar rozaban apenas la superficie del agua. El arroyo volvió a gemir su amoroso reclamo y entonces la pequeña hada, abandonando su rama, cayó al agua como una flor que se deshoja.

Allá a lo lejos se extendía un paisaje agreste, las rocas elevaban sus rugosas frente por encima de las más altas torres y el río serpenteaba entre ellas con turbulencias de torrente. En el éxtasis de su silencio un hombre de rostro grave contemplaba desde allí el arabesco irisado de las cascadas. Su mano fina y descarnada descansaba sobre la piedra virgen. Parecía embargado por una idea obstinada. De pronto un cántico maravilloso surgió del corazón mismo del agua. Era aquel el preciso instante en que la pequeña hada de los romances y las leyendas había rozado con su cuerpo la trasparente linfa del arroyuelo. Como forma incorpórea flotando sobre las ondas, los cánticos melodiosos del agua llegaron ante el solitario soñador. Lleno de una inmensa beatitud, el hombre parecía escuchar pero su alma estaba lejos de la vida. En el trasporte de su dicha, el propio arroyo sólo atinaba a cantar cosas incoherentes. El hombre solitario se alejó, serena la frente, con un paso breve que a penas tocaba la tierra.

Acababa de extinguirse su sombra cuando la pequeña hada apareció sobre las rocas, agitó su rueca en el aire y se puso a hilar sutiles estambres; después descendió al valle, franqueó el vado, saltando de piedra en piedra, y fuese a refugiar por último bajo las húmedas profundidades de la selva.

Los pájaros revoloteando en torno suyo, narrábanle mil aventuras del frío Norte y del cálido Mediodía, del Este misterioso y del Poniente lejano; descendiendo prestamente de los árboles, las ardillas se agrupaban a sus plantas y mirándola con ojo astuto la informaban de todo cuanto había pasado en el bosque; los gamos y los ciervos la rodeaban y hasta las menudas lagartijas le hacían gravemente su relato. La pequeña hada se detenía para escuchar a todos sus amigos, pero de tiempo en tiempo llevaba su mano a la rueca como para hacerles una advertencia: "¡Tened cuidado con esto!" El bosque se hacía por momentos más tupido y al fin fué menester que la pequeña hada separara con sus propias manos las espesas matas para abrirse camino. Entonces apareció un palacio de cuyas ventanas en ojiva pendía como tapices decorativos una multitud de plantas trepadoras. Los muros y la techumbre desaparecían literalmente bajo las rosas en flor y adentro del castillo más de mil pájaros cantaban en coro. La pequeña hada llegó al pórtico entreabierto y penetró en la sala principal cuyo entarimado del mismo modo que los muros, eran de mármol y piedras preciosas.

El medio de la sala cantaba una fuente y en torno de ella, cien duendes barbudos, sentados en escabeles de oro puro, esperaban con visible impaciencia el advenimiento de su hermosa reina.

—He aquí—dijo de pronto y alegremente—cómo he llenado hoy vuestra rueca. ¿Queréis colmarla, aún?

Pero los gnomos hicieron muecas horribles con aire verdaderamente cómico y uno de ellos exclamó:

—Estamos decididos a no contarte nada más porque no puedes guardar un secreto. Eres tan charlatana como el arroyo. Has de saber—agregó—que te hemos espiado. Todas las noches, cuando sales, vas al encuentro de los hombres, esos terribles enemigos, esos ladrones abominables que nos despojan del nuestros tesoros, y les confías los más íntimos secretos.

—No—replicó la pequeña hada—no voy al encuentro de todos los hombres sino de algunos de ellos que son vuestros amigos y os aman como os amo yo. Empero, agregó, sólo les digo aquello que merecen oír. ¿Acaso no tenéis ya confianza en mí?

Entonces, los duendes, aproximando sus escabeles de oro puro a la fuente, contaron sus historias a la pequeña hada cuyos ojos glaucos tenían la profundidad del mar. Cuando escuchó bastante encargó a la rueca que guardase el secreto y se retiró a la pieza vecina. Trepaban sobre los muros las plantas maravillosas de los trópicos, y descendían desde el techo infinitas orquídeas en flor. El piso estaba tapizado con un musgo de tinte pálido donde florecían jacintos y margaritas, campánulas y violetas. Líricos ruiseñores saludaron a la reina con su canto, y del cáliz de las flores salían elfos que le tendían los brazos amorosamente.

La pequeña hada se recostó en el césped, besó a las flores y se puso a cantar con los pájaros. Después pasó a otra pieza cuyos muros de cristal de roca reflejaban cien veces las imágenes. En medio de ella, bajo altas palmeras en forma de abanico, había un gran baño, embutido en la cuenca de un rubí magnífico, donde se derramaba una cascada. Allí habitaban las ondinas y allí esperaban sumisas a su reina que no habían visto aún en todo el día. Pero la pequeña hada no quería saber nada. Fatigada como una verdadera soberana por haber dado audiencia a tanta gente sólo aspiraba al grato reposo de su alcoba. Así, pues, ganó prestamente una tercera pieza, hecha toda de rosales y campanillas, que era su dormitorio.

El piso estaba todo sombrado con flores de adormidera y en medio de la alcoba se veía el lecho; el lecho más hermoso que se haya visto jamás: una rosa única, mullida, capitosa. La pequeña hada se acostó en la rosa y se cubrió con sus pétalos.

Cuando el Sol, llegando a la última etapa de su jornada, fué a ocultarse como un enorme disco rojo detrás de los árboles del bosque, la pequeña hada abrió los ojos, saltó de su fragante lecho, ajustó la rueca a su cintura y salió sin olvidar el huso de esmeralda. Cerca del arroyo, a la sombra de unas hayas corpulentas, había un molino. Brillaba en su interior el fuego del hogar, junto al cual hallábanse reunidos el molinero, su mujer y los niños. La pequeña hada empujó la puerta e hizo una seña a los niños: ellos corrieron a su encuentro, la condujeron junto al fuego y después de aproximarle un escabel miraron con grandes ojos curiosos la rueca repleta.

La pequeña hada acarició las cabecitas rubias, ató un hilo al huso de esmeralda y comenzó a girar la rueca. Y mientras el huso daba vueltas sobre sí mismo, ella relataba lo que veía escrito en el hilo hasta que, cansados de escuchar, los niños se quedaron dormidos para no saber, al otro día, si habían visto a la pequeña hada en el sueño o en la realidad. Se deslizó sin ruido y comenzó a marchar en medio del campo para detenerse por último junto a una pradera que brillaba a las luces indecisas de la noche. De pronto se encontró junto a una casa rústica edificada al borde de una fuente; la fuente formaba un pequeño estanque silencioso, donde la Luna y la casa enguirnaldada de hiedra se reflejaban nítidamente. Entre el boscaje vecino un ruiseñor solitario echaba sus quejas a la noche. Arriba, en la casa, una lámpara aislada brillaba como una inmensa luciérnaga. La pequeña hada subió la escalera, empujó una puerta y penetró en la alcoba iluminada. Sentado a la mesa, con la cabeza hundida entre las manos, un hombre joven, pálido y hermoso, platicaba con el Sufrimiento.

—Sí—decía.—Esta mañana junto al arroyo del bosque tuve un instante de dicha fugitiva; las imágenes pasaban, en multitud, bajo mi frente; pero ahora todo está de nuevo fúnebre y silencioso. ¡No hay reposo para mí! Clamo a la Muerte, y, sin embargo, siento en mí una fuerza sobrehumana que no me deja renunciar a la esperanza! ¡Desventurado de mí! En mi dolor perpetuo reflexiona el dolor de todo el mundo. Amo a todos los hombres y es por eso que no puedo personificarlos en mi amor; no veo sino sus almas; sus pobres almas siempre buenas no obstante, sus perversidades y sus miserias. Me siento tan miserable como los otros y quisiera ocultarme a mis propios ojos. Mis vanos esfuerzos resuenan en el vacío sin que nadie los comprenda. Ellos saben mejor que yo todo lo que yo pienso; ¡ellos se abrevan en el fuego que me devora! Debería salvarme por mis propias fuerzas, sin esperar a que los otros me tendieran una mano cordial pero mis energías se han agotado en una larga existencia.

El Sufrimiento lo escuchaba en silencio y su mirada compasiva agravaba más aún su dolor. De pronto, la pequeña hada de los romances y las leyendas apareció con su brillante rueca ante el hombre grave que así platicaba con el Sufrimiento; sus ojos resplandecían de entusiasmo y en sus manos giraba el huso de esmeralda lleno de promesas.

Perplejo, el hombre levantó la cabeza.

—He venido en su ayuda—dijo el Sufrimiento;—pero su mal no tiene remedio...

—Tú, tú, en su ayuda — dijo la pequeña hada con irónica sonrisa.— Vete; déjame sola con él; yo lo curaré.

Se detuvo un instante y luego prosiguió con dulce acento;

—Conozco tu triste historia: estás cansado de la vida y quiéres morir. Tus deseos van más lejos que tu imaginación, el corazón de los hombres te causa espanto y te lamentas de su incredulidad para contigo. ¡Oh, pobre niño humano! ¿Por qué no eres mariposa? ¿Por qué no duermes en una flor? La mariposa sabe al menos del ensueño de sus alas, del perfume de las flores, del aroma de los prados. Y, sin embargo, mírame; he venido a salvarte, aunque no lo merezcas, ¡oh, soñador lleno de dudas! ¿Ves mi rueca? Está repleta para ti; escucha.

E hilando, hilando toda la noche la pequeña hada refirió a su amigo mil historias de esas que sabían los duendes del palacio encantado. Al dictado, en la inconsciencia de un éxtasis profundo, el hombre triste escribía pensamientos, poemas y romances que se deslizaban sobre el papel como un torrente de fuego. Todo lo que escribió esa noche llenó de emoción el alma del mundo. Los hombres han meditado con sus poemas y han sufrido con sus romances sin saber quizá que el Sufrimiento visitaba al pobre poeta enfermo de tristezas y de angustias más a menudo que el hada de los romances y las leyendas.

Una de esas noches, ella refirió a su amigo lo siguiente:

"El filósofo y el poeta se pusieron juntos en camino para descubrir el tesoro de la felicidad. Les habían dicho que estaba oculto allí donde el arco iris toca la tierra y que era fácil encontrarlo. El filósofo llevaba consigo los instrumentos indispensables y cada vez que advertía en el cielo un arco iris, medía su órbita, determinaba con exactitud el punto matemático y se ponía a cavar la tierra ansiosamente. El poeta, entretanto, se echaba sobre la hierba y riéndose de su amigo, jugaba con los rayos del sol, reunidos como una aureola en torno de su frente. Contábanle las leyendas doradas del país de los ensueños y le enseñaban los más íntimos secretos de la vida. El poeta se familiarizó así con todas las plantas y todos los animales; aprendió su lenguaje y pudo hablar de corrido con la fuente y con el viento. Todos los seres se personificaban para él, hasta las plantas más delicadas, hasta los más humildes insectos; ante sus ojos se desarrollaban espectáculos donde la ironía y el dolor desempeñaban por turno su papel. Cuando el filósofo abandonaba sus estériles excavaciones para volver a la superficie del suelo con el aire grave y las manos ensangrentadas, contemplaba con tal asombro el rostro iluminado del poeta, que un prodigio no le hubiese dejado más perplejo.

—Pero tú estás transfigurado, perezoso — gritábale con no disimulada cólera.

—¿Por qué me llamas perezoso?

—Porque permaneces ahí, echado sobre el césped, mientras yo desciendo a las profundidades de la tierra.

—Yo encuentro en la superficie de la vida las grandes soluciones.

—¡En la superficie! ¿Qué se puede esperar de las superficies? Nada.... Es menester profundizar. A decir verdad, no he dado todavía con el sitio exacto donde yace el tesoro prometido; pero entretanto he podido hacer otros descubrimientos importantes y no desespero de encontrarlo.

—Vamos más lejos—dijo el poeta.

Apenas habían dado algunos pasos, cuando detuvo a su amigo por un brazo y, mudo de entusiasmo, le mostró una aparición celeste que surgía al horizonte.

—Otro arco iris—exclamó el filósofo, y comenzó sus eternos cálculos.

Pero el poeta había entrevisto más allá del brillante fenómeno una figura de mujer con grandes ojos tristes y cabellos negros que le caían sobre los hombros. Pareció esperarlo un instante y se alejó de nuevo.

Fuera de sí el poeta se lanzó en persecución de aquella imagen alucinante, cuya mirada le había herido el corazón. Olvidando el verdadero objeto de su viaje se echó a correr por valles y montañas; se detuvo de casa en casa, y sin perder jamás los rastros de aquella visión divina conoció todas las penas, todos los dolores del mundo porque llevaba en su corazón la suprema angustia: la angustia del amor ideal que devora el alma. Creía encontrar a cada paso la imagen de ilusión que ante sus ojos deslizábase serena entre las flores del estío, las brumas del otoño, los copos del invierno, al Norte, al Sur, al Este y al Oeste, sin que jamás sus manos pudieran corporizarla. Tres veces lo miraron sus ojos y tres veces en el corazón del poeta florecieron las rosas del ensueño.

Anunciada por la brisa volvió al fin la Primavera y el fantasma se detuvo en el mismo punto donde habían comenzado sus fugitivas visiones. De pronto un huracán horrible desencadenóse sobre el mundo arrancando de raíz las más viejas encinas de la selva. El poeta se debatía entre las turbulencias del torrente, contemplando con peligro de su vida aquella imagen radiante que permanecía inmóvil en medio de las fuerzas ciegas.

Por fin logró tomarle una mano.

—Te has engañado — díjole ella tristemente. Huía de ti, porque te amo y no puedo proporcionarte dicha alguna. Soy el Sufrimiento, y sólo puedo afligir tu corazón con pensamientos funestos. Adiós. Has encontrado tu tesoro. Ya no tienes necesidad de mí.

Con estas palabras desapareció la bella imagen como una nube que se disipa. La tempestad se había trasformado en una lluvia fina, a través de la cual llegaban hasta el poeta los rayos áureos de un sol primaveral.

En ese mismo instante apareció el filósofo cargado con rico botín.

—¡Oh!, soñador—exclamó, juntando las manos.—¿Sabes donde te encuentras? Estás en medio del arco iris, justamente encima del tesoro.

—¿Quién? ¿Yo?—preguntó, el poeta, arrancado evidentemente de su abstracción; y luego, echando una mirada sobre la tierra, se puso a llorar amargamente.

El filósofo levantó los hombros con aire desdeñoso y murmuró entre dientes: ¡Tiene el tesoro bajo sus pies y llora! ¡Estos poetas son incomprensibles!

CARMEN SYLVA.

El eterno femenino

Gabriel, asaltado de pronto por el doloroso recuerdo de Alcira, se puso a pasear nervioso por su habitación de soltero, por cuya abierta ventana colábase oblicuo un dorado sol invernizo. Sobre su mesa de trabajo, en medio de un desorden de libros y de papeles, erguíase un fauno de bronce en actitud báquica. En un ángulo, ostentaba la blancura de su teclado un piano de color negro, con una partitura de tapa azul en el atril. Y en la pared, señalaban las seis de la tarde las manecillas de un reloj de madera calada, cuyo isócrono tictac remedaba la uniformidad de los días de tedio.

A tal hora invadíale diariamente la nostalgia de aquel amor que llenó gran espacio de su vida, y con la añoranza llegaba la pesadumbre de haberlo perdido.

Desde el penoso día en que renunció al ensueño de una felicidad imposible al lado de Alcira, Gabriel creyó que había terminado su existencia y, presa de aguda crisis de misantropía, se hundió en un desolado pesimismo. ¿Fe? No tenía ninguna. ¿Ideal? Tampoco. ¿Esperanza? Menos aún. Con Alcira nada más que con ella y con ninguna otra mujer en el mundo, había acariciado realizar el anhelo de la dicha completa en el hogar; y, una vez muerta la pasión que dió cuerpo a aquel deseo, ¿qué podía o debía esperar? Nada. ¿Vivir? No le interesaba la vida. ¿Morir? El mundo del más allá estaba cerrado para él, de suerte que todo le era igual. Si fuese posible existir humanamente, ser en alguna forma y de cualquier modo, sin vivir la vida cotidiana al morir la muerte de los hombres, él habría preferido mil veces ese género de existencia, vegetar como una planta o pacer sobre la hierba como un bruto, a arrastrar el peso muerto de su vida actual, equidistante de la vida y de la muerte y equivalente, en suma, a una muerte en vida.

Pero, ¿había concluido todo para él, con la pérdida del cariño de Alcira? ¿Estaba plenamente seguro de que la felicidad había huído para siempre de su corazón, juntamente con el amor de ella? Abrigaba tal certidumbre, y por eso se adhería tenazmente a este amor como si jamás hubiera de ser dichoso con otra mujer más que únicamente con Alcira. Con ella la dicha en el séptimo cielo; sin ella, la condena a una desventura eterna, agravada con el recuerdo del paraíso perdido.

Gabriel se complacía en estrujar con voluptuosidad enfermiza su corazón dolorido, entregándose en cuerpo y alma a la atormentada evocación de las placenteras horas trascurridas al lado de Alcira. Volvía a verla sonriente, vibrante el pecho de pasión más fascinadora que nunca; oprimía nuevamente sus manos con efusión, febril y cálida; tornaba a sentir su aliento tan cerca del suyo, que entre sus bocas no mediaba sino la distancia de un suspiro; oía otra vez su voz, mimosa, apasionada o suplicante; filtrábase de nuevo por los intersticios de su alma el resplandor de sus ojos azules posados con languidez en los suyos...

Gabriel se pasó la mano por la cabellera, lanzó un profundo suspiro y prosiguió su paseo, indiferente a todo cuanto lo rodeaba. El dolor, que le produjera la muerte de aquel cariño; no era ya el acerbo de los primeros días, sino el tranquilo de lo irremediable. Su sentimiento se había calmado; pero experimentaba todavía, al reconcentrarse en el recuerdo de Alcira, una angustia, no ya moral, sino orgánica, difícil de localizar. Sentía una especie de ahogo, de falta repentina de aire, de dilatación súbita del corazón como si éste aumentase de volumen y buscase mayor espacio, pugnando por hallar una salida. Pasado este malestar físico, quedábale en el fondo del alma una capa de amargura o, más bien una niebla sutil de tristeza intelectual.

¿Habría sufrido ella como sufrió él? ¡Qué no hubiera dado por saber todo lo que pasó en el alma de Alcira, desde que se despidieron para siempre! Indudablemente, habría sufrido, acaso estaría sufriendo a esa hora en que su pensamiento aleteaba en torno de ella como un ave herida que va en busca del nido. Si ella lo quiso como él la amó con la totalidad de su albedrío, ¿por qué no habría de pasar por el mismo calvario que remontaba él, a duras penas, desfalleciendo aquí, levantándose allá, para volver a caer exánime con las manos suplicantes elevadas al cielo?

Y ella, por su parte, ¿sabría lo que llevaba padeciendo él en aras de sus sueños destruídos? Lo adivinaría tal vez; pero él habría deseado hacer conocer de Alcira toda la pavorosa tragedia de su espíritu desde que se separaron. Sufrir sólo por la mujer querida, sin saberlo ella, ni tener la seguridad de que ese sufrimiento era compartido, ¡qué amarga soledad!

En tales cavilaciones hallábase sumido cuando inopinadamente llegó su amigo Mario.

—¡Qué sorpresa! — exclamó Gabriel.—No te sentí llegar.

—Quería sorprenderte. ¿Cómo pasaste estos días?

—Bien, ¿y tú?

—Me divertí mucho durante el carnaval.

—¿Alguna aventura?

—Apenas, una intriga, pero sin importancia. Nos hallábamos la tarde del domingo último en la casa de la familia Cabral cuando invadió la sala un grupo de mascaritas. Entre ellas reconocí, ¿sabes a quién?

—No—repuso Gabriel.

—A Alcira.

—¿A Alcira?—preguntó Gabriel entre sorprendido e incrédulo.

—Sí, a Alcira—ratificó Mario.

—¿Iba disfrazada?

—Es decir, llevaba un antifaz.

—¿Bailó?

—No reparé en ese detalle.

—¡Pero no es posible! ¡Quince días después de nuestra separación!—exclamó Gabriel, pálido de despecho y de cólera.

—¿Qué dices?

—¿Ignoras que todo concluyó entre los dos?

—Nada sabía—repuso Mario, arrepentido de lo dicho, al notar el efecto producido por sus palabras en el ánimo de Gabriel.—Discúlpame la pena que involuntariamente vine a causarte.

Gabriel asintió con un movimiento de cabeza, falto de aliento para más. Variadas y opuestas emociones invadieron instantáneamente, en tumultuoso oleaje, su espíritu; primero, de desencanto; luego de ira; después, de desdén, y, finalmente, de pena. ¿Cómo era posible creer que al cabo de tan poco tiempo, dos semanas después de la postrera entrevista, Alcira tuviese el valor y la calma suficientes para disfrazarse o ir a un baile, en los cabales momentos en que su corazón chorreaba sangre por su amor perdido, en que no pensaba más que en ella y en que todo le era indiferente y le causaba hastío? Entonces, ella no era digna del noble dolor del hombre que la quiso sobre todas las cosas. Cuando él la creía, si no bañada en llanto, sumida al menos en una decorosa y recatada tristeza, ¡ella estaba en un baile y quizá coqueteaba con otro! ¿Ese era todo el sentimiento que le había inspirado la separación eterna de sus corazones? ¿No le merecía mayor respeto el santo dolor de su alma desgarrada por el recuerdo de ella? A los quince días, como quien dice, al día siguiente de la noche más triste de su vida, en que había deseado morir, ya nada quedaba en el corazón de Alcira del duelo de la separación, de la tristeza del recuerdo y de la hermosura melancólica del pasado.

Mario, mudo espectador del drama que se desarrollaba en aquel instante en el espíritu de su amigo, clavó discretamente la mirada en el suelo, en tanto que Gabriel, sobreponiéndose a su emoción con tremendo esfuerzo, se sentó frente al piano y, con los ojos humedecidos por silencioso llanto viril empezó a tocar el primer tiempo de la "Novena sinfonía", en el cual recogió Beethoven todas las lágrimas de la tierra para verterlas metamorfoseadas en excelsas vibraciones de belleza sobre los hondos dolores solitarios.

ELOY FARIÑA NUÑEZ.

El honor del soldado

Noviembre 8 de 1855.

Las repúblicas de la América española tuvieron ejércitos y ganaron muchas victorias durante la lucha de la independencia. Epoca de entusiasmo ardiente y de fe generosa fué aquella, en que los hombres desde su edad más temprana abandonaban el país, el hogar, la fortuna para ir a derramar su sangre donde se combatía por la emancipación y por la libertad del Nuevo Mundo.

El general San Martín contó en las filas del ejército, que tantas glorias dió a la patria, a jóvenes de las más distinguidas familias de esta sociedad, que brillaron en mil ocasiones por la hidalguía de su carácter y el heroísmo de su valor, no menos que por su inteligencia para conducir sus tropas al peligro, y excitar en el soldado el amor de la bandera y el sentimiento belicoso del honor.

Las Heras, Alvarado, Necochea, Lavalle, Suárez, Olavarría, y mil otros distinguidos oficiales serán recordados por la historia de estos países, como militares dignos de ser imitados por los que abracen la noble profesión de las armas. Fueron todos ellos algo más que soldados valientes, fueron soldados de honor.

Su vida fué un sacrificio permanente, y sirvieron siempre bien a su patria, porque la sirvieron de balde como conviene al que ciñe una espada. El sueldo del militar, se ha dicho con razón, no es una remuneración, como no se remunera tampoco al sacerdote. El sacrificio de uno y otro no tienen recompensa pecuniaria. Y no la tienen por los motivos que, mejor que nuestra pobre pluma, va a inficarnos un elocuente orador francés.

El conde de Montalembert, defendiendo pocos meses há en el cuerpo legislativo de Francia la organización de su ejército, pronunció un brillante y caluroso discurso, del que tomamos las palabras siguientes:

"Jamás se ha pretendido remunerar el servicio militar en Francia, jamás. Y ¿por qué? Por una razón muy simple, porque si se quisiera pagar el verdadero precio de lo que el soldado hace por la patria, todos los tesoros de la Francia no bastarían. Se paga a un empleado de hacienda, se paga a un agente de la administración, no se paga al soldado, porque el soldado da lo que es superior a todo precio, a toda remuneración. La plata no paga tales sacrificios; ellos no pueden ser pagados sino con una sola moneda, la conciencia del deber cumplido y la noble altivez que esta conciencia inspira."

Los que han conocido a compatriotas de la "noble altivez" de Las Heras, Paz, Lavalle, Vega, han podido apreciar que jefes de ese temple no vendían las glorias que conquistaban para su país, y eran incapaces de contar plata en pago de sus servicios con la mano con que manejaban su espada en Cancha Rayada, en Río Bamba, en Ituzaingó y en cien otros combates.

Cuando en hora fatal vinieron más tarde las guerras civiles a corromperlo todo, a extinguir la fe en la libertad y en el porvenir de la patria; cuando fué puesto el honor de esos ilustres jefes a la ruda prueba del infortunio, supieron ellos soportar su miseria antes que su deshonra; fueron desgraciados, pero no se prostituyeron; trabajaron como peones en el suelo extraño; el general Paz vendía leche, el general Lavalle levantaba con sus propias manos el rancho que había de abrigar a su familia; Olavarría y Vega cuidaban vacas y buscaban su alimento con honradez digna de quienes habían sabido ser tan valientes. Todos ellos triunfaron de su pobreza con una energía más difícil tal vez, que la que necesitaron para romper los batallones españoles en los campos de batalla.

Un día un hombre de conciencia poco escrupulosa conversaba en nuestra presencia con el coronel Vega, el más cumplido caballero, que unía al valor más intrépido el carácter de un Angel, y le decía que los hombres públicos procuraban hacer su negocio en todas partes, citando en su apoyo la historia conocida de algunos antiguos ministros de Inglaterra. El coronel Vega le contestó en tono vehemente estas palabras: "Yo como tierra y no me deshonro".

Así habla el soldado de honor, el soldado sin miedo y sin mancha. Y los argentinos de toda edad y de todas las clases, desde el estudiante de derecho o de medicina hasta el humilde tendero, desde el rico hacendado hasta el último gaucho, que en los años 39 y 40 abandonaron el país y su bienestar para buscar voluntariamente el peligro, ¿qué otra recompensa ambicionaban que la satisfacción de cumplir su deber, sacrificándolo todo al amor del país y al sentimiento del honor?

El oro y el terror de Rozas, la fortuna que ciegamente le favoreció, fueron más poderosos que los ejércitos en que esos soldados voluntarios se encontraban y donde tuvieron que soportar miserias y fatigas tales, que no creemos sean mayores las de los que pelean hoy tan gloriosamente en la Crimea.

No queremos trazar hoy la historia de aquella campaña, que empezó en Martín García y acabó con la lúgubre catástrofe de Jujuy; lo que queremos recordar únicamente es que la vida del soldado es vida de sacrificio y del mayor sacrificio que el hombre pueda hacer en obsequio de su patria, y que para tales esfuerzos no hay más que un estímulo eficaz y poderoso: es el del honor.

La juventud de nuestro país, estamos seguros, y ya lo ha probado, que estará dispuesta a enrolarse en las filas de un ejército argentino, desde que jefes dignos de encabezarla la llamen a concurrir con su trabajo y su sangre a la defensa del crédito del país y de sus libertades; desde que se alce la profesión del militar a la altura de que ha descendido; y desde que la sociedad entera reconozca en el argentino que se consagra al servicio de las armas un patriota merecedor de todas sus simpatías y quizá un día de su admiración.

¿Cómo no admirar en efecto al que cuando todos discurrimos, unos de palabra otros por escrito, fumando o tomando mate, sobre el mejor modo de resistir a los indios y de garantir seriamente nuestras fronteras, criticando unos al gobierno, otros a las milicias, y los más moderados a la fatalidad de nuestro destino, cómo no admirar, decimos, al que en vez de asociarse a tan fáciles críticas, tomara una espada, montase a caballo y renunciara al 25 por ciento de aumento que se paga a quien pelea en las fronteras aumento que no hubiera estorbado que los milicianos que han corrido hacia atrás lo hubieran hecho del mismo modo aunque algún oficial les hubiera dicho: "alto, alto, camaradas, que la patria paga más?" Los que eso hicieran nos dejarían con la palabra en la boca, y nos probarían que las tarifas son hechas para las mercaderías que pasan por la aduana; pero que la sangre no se compra, ni se vende a tanto por onza. Nos probarían con la elocuencia del ejemplo que las glorias pagadas dejan de ser glorias, y que el soldado mercenario no es el que más realza el nombre de la patria.

Así y no de otra manera se encumbra la bandera celeste y se la hace flamear sobre las lanzas de los indios y sobre las cañas con puñal en la punta del mazhorquero; así se defiende la civilización y se combate la barbarie; y después de haber dormido dos años sobre el recado, mirando antes de entregarse al sueño las estrellas y a Dios que está más arriba de ellas vuelve uno a su hogar a dormir sin espuelas y en colchón, comer pan, a bailar en los clubs, y a recoger el premio de los grandes sacrificios, el amor y el respeto de los buenos.

Confiemos, pues, en la abnegación, en el patriotismo de la juventud, y llamémosla al servicio de las armas. Todo joven de honor es un soldado valiente. El valor consiste menos en el desprecio de la muerte, que en el temor de la deshonra. Formada una porción de nuestra juventud en el ejercicio de las virtudes militares, acostumbrada a obedecer y a cumplir las severas reglas de la disciplina, moralizada por el hábito del sacrificio, volverá luego a la vida civil, con ideas de orden, de subordinación, de apego a todo aquello que ennoblece el carácter del ciudadano, y engrandece a la patria; y la gloria sólida, la gloria bien ganada y bien conservada, se hermanará entonces con el prestigio de la autoridad y con los triunfos de una libertad bien entendida. Veremos entonces que los generales San Martín y Belgrano, Lavalle y Paz no han muerto sin dejar en este país imitadores de sus altas prendas y de su heroísmo; y sabremos de nuevo en nuestras luchas contra los enemigos de la patria lo que vale el honor del soldado.

FELIX FRIAS

El gorrión de campaña

(Traducido del dinamarqués)

Eran las primeras horas de una mañana de verano. El cielo extendía su bóveda azulada sobre Roma. El sol ofuscaba la vista con sus rayos poderosos y las sombras de los laureles y encinas se dibujaban anchas y oscuras sobre la tierra endurecida y gris.

Frente a la gran iglesia Santa María Maggiore iba solo y preocupado un joven pintor, extranjero. Estaba en camino para su estudio, situado en el suburbio de Roma, pero no llevaba prisa. Hacía tiempo que había venido a la ciudad para estudiar y al principio trabajaba desde la mañana hasta la noche con gusto e interés, impresionado por todo lo nuevo y grandioso que le inspiraban y daban vida a sus lienzos. Pero el joven no había tenido suerte. Los cuadros que adornaban las paredes de su estudio no salían de ahí. Ningún comprador tomaba el camino para llegar allá.

Poco a poco el joven notaba que el abatimiento se apoderaba de él, cual una nube asfixiante, quitándole la voluntad, la animación y la energía. Sentía atadas las alas de su alma de artista y creíase encarcelado en su triste celda.

La playa, situada frente al templo, presentaba aquella mañana una vida curiosa y abigarrada. Vendedores de flores y fruta trataban, con gritos y ademanes, de atraerse la atención de los transeuntes y en su idioma dulce y expresivo parecía que persuadían a las personas a hacer compras. El pintor se distraía unos instantes, para luego volver a caer en la desolación, solo y pobre... con su última lira en el bolsillo.

De pronto, sonaba cerca de él un triste y monótono piar..: se hallaba frente a una pajarería, repleta de jaulas de todos tamaños.

—¡Una palomita torcaz, señor! — gritó el pajarero. — ¡Mire, mire qué paloma mansita! Un canario... vea, señor: un jilguerito... un gorrión, señor. Aunque sea algún pobre gorrioncito para dar vida y alegría en la casa... ¡25 centésimos! Mire, señor, la jaula está repleta. Llenísima.

El joven seguía adelante, sentía una repugnancia repentina e inexplicable. Pero, de pronto, vió en una jaula muy chiquita y baja un gorrión que apenas tenía lugar para darse vueltas sin estropear sus alitas.

—¿Por qué tienen encerrado en esta jaula estrecha, a este pobre animalito?—preguntó el joven.

—¡Oh, señor! — contestó el negociante,—este pájaro no debe tener más espacio que el que tiene, si no no va a poder encontrar el alpiste en cuanto quede ciego.

—¡Ciego!—exclamó el pintor horrorizado.

—Sí, señor; es un gorrión de la campaña cuya raza es muy superior a la de las ciudades, y se usa generalmente para cazar a los otros. Mañana estará ciego y el grito desesperado que produce el dolor, atrae a los demás gorriones. Se imaginarán, pobres bestias, que podrán sacarlo de la oscuridad y vienen a millares. ¡Y si viera cómo caen en la trampa! Sí, señor, mañana estará ciego; se le queman los ojillos con una aguja enrojecida.

El pintor contemplaba estos ojos que brillaban cual dos cuentas renegridas, los que para el pobre animalito significaban el mundo alegre y resplandeciente; y una aguja roja e implacable iría a excluirlos de aquel mundo al día siguiente.

La sangre hirvió en las venas del joven, inundándole el rostro de una ira justificada. ¡Serán tan crueles!— exclamó, usando de las pocas palabras que poseía en el idioma extranjero, pero empleadas con toda la indignación y enojo que sentía, y las palabras prendieron como fuego en helechos secos. Todos se aglomeraron alrededor del extranjero indignado, y el pasajero que no entendía por qué el joven armó tanto alboroto por un triste gorrión, lo miraba estúpidamente, pero poco a poco comenzó a darse cuenta y lo tomó como un reproche personal que lo incomodaba, sintiéndose herido, como por un agudo aguijón y trató de defenderse.

—El señor cree acaso, que a mí me puede gustar hacer daño a un animalito. No, señor; pero necesito vivir. No somos crueles, pero somos pobres. En mi oficio hay que cazar los pájaros para la venta como mejor se puede.

—¡Le compro este gorrión! exclamó el pintor. Una cuarta parte de su última lira podría ser sacrificada. El solo pensar en los sufrimientos que le esperaban a aquel animalito le era insoportable.... Aunque bien sabía, que si este se salvara, otro ocuparía su lugar

—Oh, señor, no quisiera venderlo; ¡me es tan útil! Pero si insiste se lo dejaré en una lira. Menos no se puede, señor.

El pintor se quedó reflexionando unos instantes, luego sacó del bolsillo su última moneda. El pajarero abrió la puertita de la jaula estrecha y el joven tomó con sumo cuidado el gorrión entre la mano. El pintor sentía los latidos angustiosos del corazoncito y los picotazos agudos y furiosos del pico amarillo. De pronto abrió la mano y lo dejó volar. Como flecha que parte del arco, el avecilla giró confusa... ofuscada... ebria de alegría, se elevó en los aires... subía, subía... sumergiéndose en la luz y en el aire puro, en inesperada y anhelada libertad.

Desapareció confundiéndose con el azul del espacio. Se perdió de vista y sin embargo el pintor creía verlo aún; le era como si el pajarillo hubiera llevado consigo algo que le pertenecía...

—Ha de ser muy rico el señor, muy rico—murmuraban admirados todos los que lo rodeaban. ¡Pagar una lira para hacer volar un gorrioncito!

El joven sentía un bienestar desconocido hasta entonces, algo que elevaba y ensanchaba al espíritu oprimido. Sí, tan rico estaba que le quedaban medios para ser misericordioso.

Con pasos firmes volvió al estudio, contento y confiado; sentía que ahora podría trabajar... y trabajó, como no lo había hecho durante largo tiempo.

El vuelo del gorrión, sus giros, aleteando hacia lo infinito le había dado a él la libertad que necesitaba su energía adormecida, librándolo de la jaula estrecha del abatimiento e inspirándolo a sus disposiciones sentimentales que demandan por sí ser expresadas. Una nueva luz se había encendido en su cerebro alumbrándolo en un amplio y rico mundo. Trabajaba sin descanso como si alguien lo amenazara con una aguja roja, como si con su último cuadro lograra conquistar la bendita, la infinita libertad del artista.

Y la obra fué famosa; tanta luz, tanta altivez pocas veces se hallaron en una pintura—decía el comprador. Tener este cuadro en la habitación sería detener al sol como un recurso fortificante contra los negros y tristes momentos de la vida.

El artista se sonrió distraídamente. Pensó en el pequeño y pobre gorrión el que ofuscado y dichoso había volado hacia el cielo azul y que había llevado consigo el alma purificada del artista.

INGEBORG MARIA SICK.

BOLETIN TELEGRAFICO DEL EXTERIOR, DE LAS PROVINCIAS Y TERRITORIOS

(VIA COLÓN) — LOS ORIGINALES DE ESTOS TELEGRAMAS SON EXPUESTOS DIARIAMENTE AL PUBLICO

LA GRAN CONFLAGRACION EUROPEA

BATALLA DE VERDUN -- DISMINUYE LA ACCION DE LA ARTILLERIA

UN ATAQUE ALEMAN RECHAZADO AL ESTE DEL MOSA

LOS GERMANOS RECONQUISTAN POSICIONES AL SUDESTE DE LA BASSEE

INFORMACIONES OFICIALES DE LA GUERRA

PARIS, marzo 19—El comunicado oficial publicado esta tarde, dice como sigue:

"Al Este del Mosa, el enemigo emprendió ayer, en las últimas horas de la tarde, después de un violento bombardeo, un ataque bastante violento contra nuestro frente de Vaux y de Damloup, pero fué rechazado por nuestro fuego de atajo. El ataque fracasó así por completo.

"Durante la noche el enemigo no emprendió ninguna acción de infantería, y la actividad de la artillería fué intermitente en todos los sectores.

"En la región de Verdun, la noche, en su conjunto, pasó tranquila.

"Un volador francés hizo descender a otro alemán, el que cayó en nuestras líneas, cerca de Montzeville.

"Cinco de nuestros voladores y dos monoplanos bombardearon la estación de Metz-Sablons, los depósitos de municiones cerca de Chateau-Salins y el aeródromo de Dieuze. Arrojaron treinta grandes obuses, entre ellos veinte sobre la estación de Metz.

"Uno de nuestros grupos de voladores, compuesto de veintitrés aeroplanos, arrojó setenta y dos proyectiles sobre el aeródromo de Habsheim y las estaciones de mercaderías de Mulhouse.

"Voladores alemanes salieron en su persecución, y en el curso del combate fué descendido un aeroplano nuestro y otro alemán, ambos por proyectiles de ametralladoras. Otros dos voladores alemanes cayeron envueltos en llamas, y tres franceses fueron gravemente averiados y descendieron en territorio enemigo".

PARIS, marzo 19 — Se publicó esta noche el siguiente comunicado oficial:

"En el Norte de Reims, nuestra artillería ejecutó con éxito un bombardeo contra las trincheras enemigas en Neuville, y granja de Godat.

"En la región de Ville-au-Bois, nuestras baterías desplegaron una marcada actividad.

"En la región del Norte de Verdun el bombardeo disminuyó apreciablemente; durante el día, el enemigo ni intentó ningún nuevo ataque.

"Al Nordeste de St. Mihiel, nuestras baterías bombardearon los depósitos de provisiones del enemigo, en Varvinay.

"Nada importante hay que anunciar sobre la situación en el resto del frente.

"El volador francés Navarre, derribó su séptimo aeroplano enemigo en la región de Verdun, cayendo éste dentro de nuestras líneas".

NUEVA YORK, marzo 19—Un radiotelegrama de Berlín, recibido por vía de Sayville, anuncia que el estado mayor alemán, dió hoy a la publicidad el siguiente comunicado oficial:

"En el Oeste: Al Noreste de Vermelles y al Sudeste de la Bassée, reconquistamos, después de preparar la acción con artillería y de provocar con éxito cinco explosiones, las pequeñas posiciones que los ingleses ganaron el 2 del corriente mes. La mayor parte de sus defensores estaban sepultados bajo los escombros de las trincheras destruídas e hicimos prisioneros a treinta sobrevivientes.

"Fracasó un contraataque llevado por el enemigo.

"La artillería inglesa volvió a bombardear de nuevo a Lens.

"Durante el día de ayer no ocurrieron sucesos de importancia en la orilla izquierda del Mosa.

"Los franceses intentaron esta mañana un ataque contra Le Mort-homme y al Este de dicho punto, pero la tentativa fracasó en sus comienzos.

"En la orilla derecha del Mosa arreció considerablemente el vigor de la acción de la artillería, y se produjeron combates cuerpo a cuerpo por la posesión de pequeñas obras de defensa, en varios puntos al Sur del fuerte de Douaumont y al Oeste de la aldea de Vaux.

"Nuestros destacamentos desalojaron a los franceses de la casa del guardabosque de Thiauville, al Noreste de Badonviller, que les abandonamos el 4 del corriente mes. Después de destruir las trincheras, nuestras tropas regresaron con cuarenta y un prisioneros.

"Hubo gran actividad de aeroplanos.

"Nuestros voladores atacaron los edificios ferroviarios de las líneas de Clermont, Verdun, Epinal, Lure y Vesoul y al Sur de Dijon.

"En un ataque a Metz, llevado por voladores enemigos fueron heridos tres civiles.

"Una escuadrilla francesa de voladores atacó a Mulhouse, donde causó siete muertos y trece heridos, todos civiles. En un combate aéreo librado cerca de esa ciudad hicimos bajar cuatro aeroplanos enemigos.

"En Habsheim fué muerto un soldado.

"En el Este: En la región del lago de Drieviaty los rusos iniciaron con gran vigor el ataque que prevefamos desde algún tiempo; pero rechazamos el ataque en todas partes, causando al enemigo pérdidas extraordinariamente numerosas. Frente a las posiciones a ambos lados del lago Narocz, contamos 9.270 cadáveres rusos. Nuestras bajas fueron muy reducidas.

"Al Sur de Disciniew, aumentó la actividad de la artillería.

"En los Balkanes: No ha cambiado la situación en general.

"En la noche del 17 al 18 del presente mes, un globo atacó la flota aliada cerca de Karaburun, al Sur de Salónica".

PARIS, marzo 19 — Anuncian del Havre que se publicó hoy en esa ciudad el siguiente comunicado oficial belga:

"Se notó extraordinaria actividad en la artillería, especialmente en la región de Dixmude y al Norte de Steenstraete".

GRAN ACTIVIDAD DE LOS VOLADORES FRANCESES

VIOLENTA OFENSIVA MOSCOVITA RECHAZADA EN LA ZONA DEL LAGO NAROCZ

ATAQUE AEREO ALEMAN A LA COSTA ORIENTAL INGLESA

ECOS DEL HUNDIMIENTO DEL "TUBANTIA"

RENUNCIA DE UN MINISTRO RUSO

SOBRE LA DIMISION DE VON TIRPITZ

LA SITUACION EN LOS BALKANES

LA GUERRA EN EL MAR

LA ACCION DE LOS SUBMARINOS

LONDRES, marzo 19 — Se anuncia que la tripulación del vapor holandés "Palembang", refiere que su buque fué atacado por un submarino que disparó tres torpedos, los cuales estallaron, respectivamente, a proa, a popa y en el centro del buque.

El vapor se hundió en nueve minutos. Las explosiones hirieron a nueve tripulantes.

ECOS DEL HUNDIMIENTO DEL "TUBANTIA"

LONDRES, marzo 19—En vista de la declaración oficial alemana de que es imposible que el "Tubantia", haya sido hundido por un submarino o una mina alemana, el almirantazgo declara de nuevo que en el momento de hundirse ese vapor no había en la región de Noord Hinder ningun submarino británico.

OPERACIONES EN FRANCIA

BATALLA DE VERDUN

PARIS, marzo 19—Dice una agencia francesa de noticias:

"Los alemanes reanudaron el sábado en la región de Vaux el ataque que a pesar de los cinco asaltos sucesivos emprendidos el jueves fué un fracaso para el enemigo.

"La nueva tentativa tenía por objetivo alcanzar el contrafuerte limitado por el Norte por el bosque de Hardaumont, cerca de la Cote de Poivre, que igualmente conservamos en nuestro poder.

"El nuevo esfuerzo enemigo apenas iniciado fracasó totalmente después de un intenso bombardeo.

"Nuestros tiros de atajo encerraron masas de asaltantes infligiéndoles tales pérdidas que no les fué posible llegar hasta nuestras trincheras.

"Por lo demás la acción fué menos intensa y encarnizada que las precedentes.

"El ardor de las tropas enemigas disminuye de día en día. Su destino es estrellarse contra la fortaleza de Verdun."

ROMA, marzo 19 — Dice "L'Idea Nazionale" que en el San Michele y en Peteano, después de una serie brillante de ataques y contraataques, los italianos avanzaron en toda la altiplanicie, consolidándose mayormente en el frente septentrional.

La tenaza amenaza ahora más de cerca las posiciones austriacas.

El corresponsal del diario nacionalista agrega que el éxito alcanzado por los italianos en estos últimos días ha contribuído sin duda alguna, a los éxitos franceses en la zona de Verdún, pues debido al movimiento ofensivo tomado sobre todo el frente, el supremo comando italiano obligó al enemigo a emplear todas sus fuerzas.

Añade también que los austriacos tuvieron que desistir del propósito de enviar dos cuerpos de ejército y mucho material bélico a Verdún.

LONDRES, marzo 19 — El corresponsal del "Daily Chronicle" en el frente francés, calcula en doscientas cincuenta mil las bajas sufridas por los alemanes, en las operaciones contra Verdun.

EN LOS BALKANES

RELATO SOBRE LA RETIRADA DEL EJERCITO SERBIO

LONDRES, marzo 19— El "Daily Express" publica el relato de un novelista que se hallaba con su esposa en Serbia y acompañó a la retirada del segundo ejército serbio:

"El valientísimo ayudante del estado mayor, capitán Grosditch, dice el viajero, nos invitó a que inspeccionáramos el ejército y escribiéramos el relato de la retirada.

"Los soldados no comprendían que se los ordenara que abandonasen su país y los suyos, ni se daban cuenta de que era imposible sostener la lucha contra los búlgaros, los alemanes y los austro-húngaros. Estaban muy descorazonados al iniciar la retirada.

"Es imposible describir los horrores de esa retirada. Puede, fácilmente escribirse que centenares de hombres, bueyes y caballos caían muertos, pero las palabras no traducen la gran desesperación y miseria de esa gente.

"Los montenegrinos habían prometido abundantes provisiones, harina y forraje y llegamos a Andreovitz semimuertos, después de haber luchado para llegar. No hallamos ningún alimento ni forraje.

"La marcha desde Podgoritza fué horrorosa. Cuando los caballos caían, los soldados los comían. El hecho era frecuente y nos acostumbramos a ello.

"Los bandidos de Albania asesinaban a los rezagados. A veces nos detenían en los desfiladeros estrechos. Guiaron a los búlgaros a través de las colinas para que atacasen a los trasportes.

"En medio de grandes lluvias llegamos a Escutari, que estaba repleta de tropas. Las provisiones eran carísimas. El azúcar se vendía a ocho chelines la libra. No podía obtenerse manteca y sólo se alcanzaba algún pan blanco y leche con ayuda de las autoridades militares.

"Los aeroplanos austriacos provocaban gran pánico en la población, lo que hacía sonreir a los soldados serbios ante el temor de los habitantes.

"Visitamos a Lnieh. Los habitantes muertos de hambre caían en las calles. Un sacerdote nos dijo que se enterraban cuarenta por día.

"El príncipe Alejandro llegó con el corazón destrozado; prefirió que se le condujese en litera a Durazzo, a pesar de que estaba convaleciente de una operación que había sufrido".

AEROPLANOS Y DIRIGIBLES EN LA GUERRA

ATAQUE AEREO A LA COSTA INGLESA

LONDRES, marzo 19 — Se publicó hoy en esta capital el siguiente comunicado oficial:

"Cuatro hidroplanos alemanes realizaron una incursión por la costa oriental del condado de Kent.

"Resultaron nueve muertos y treinta y un heridos.

"Un volador inglés derribó uno de los hidroplanos enemigos en el mar matando a su observador."

LONDRES, marzo 19 — Posteriormente se publicó el siguiente comunicado con mayores detalles sobre la incursión de los hidroplanos alemanes:

"Cuatro hidroplanos alemanes aparecieron hoy después de mediodía sobre Dover, Ramsgate y Margate. Lanzaron seis bombas sobre la bahía de Dover y cuarenta y dos sobre la ciudad resultando muertos tres hombres, una mujer y cinco niños y heridos diez y siete hombres, cinco mujeres y nueve niños.

"En Ramsgate muchas casas resultaron averiadas.

"Un volador inglés persiguió a uno de los hidroplanos alemanes hasta una distancia de treinta millas en el mar obligándole a descender después de un cuarto de hora de combate en que la máquina alemana quedó acribillada a balazos y muerto su piloto."

LONDRES, marzo 19—Se publicó esta noche el siguiente comunicado oficial del Almirantazgo:

"Cuatro hidroplanos alemanes hicieron hoy su aparición al Este de Kent. Dos de ellos aparecieron sobre Dover a una altura de cinco a seis mil pies a las 4 y 7 de la tarde, y otros dos a las 8 y 2 de la noche.

"El primero arrojó seis bombas sobre la bahía y se dirigió después al Noroeste, arrojando bombas sobre la ciudad.

"El segundo, después de pasar sobre Dover apareció sobre Deal y arrojó allí varias bombas.

"Los segundos hidroplanos aparecieron sobre Ramsgate a las 9 de la noche, arrojando bombas sobre la ciudad. Uno de éstos se dirigió al Oeste y el otro al Norte, perseguido por un aeroplano británico. Se dice que arrojó bombas sobre Margate.

"El otro hizo su aparición sobre Westgate a las 10, y varios de nuestros aeroplanos salieron en su persecución. El hidroplano alemán no arrojó bombas sobre Westgate.

"El total de las víctimas hasta ahora es de 3 hombres muertos, 1 mujer y 5 niños, y 17 hombres heridos, 5 mujeres y 9 niños.

"Según los datos recibidos hasta ahora, el enemigo arrojó 48 bombas, una de ellas contra el hospital canadiense en Ramsgate, ocasionándole daños, pero no hubo víctimas.

"Resultaron averiadas varias casas de artesanos.

"Nuestros aeroplanos de uno de los sectores persiguieron a los alemanes.

"Uno de nuestros voladores siguió detrás de uno de los hidroplanos enemigos hasta una distancia de 30 millas mar afuera y después de un combate de un cuarto de hora lo derribó resultando muerto el piloto enemigo".

FRANCIA

ALTOS CARGOS EN LA MARINA

PARIS, marzo 19 — Los vicealmirantes Lebris y Cochepratt fueron nombrados miembros del consejo superior de la marina.

El vicealmirante Tracou fué designado para el cargo de prefecto marítimo de Cherburgo y el vicealmirante Serres fué nombrado comandante de las fuerzas de marina de Argelia.

MINISTRO DE RUSIA EN MONTENEGRO

PARIS, marzo 19 — Comunican de Merignac que el señor Islavine, ministro de Rusia en Montenegro, presentó al rey Nicolás sus credenciales.

En las alocuciones a que dió lugar esta ceremonia el nuevo ministro afirmó al rey su seguridad de la victoria final de la "Entente".

INGLATERRA

DECLARACIONES DE LORD ROBERT CECIL

NUEVA YORK, marzo 19—El corresponsal en Londres del "New York World" trasmite una entrevista celebrada con lord Robert Cecil.

Este declaró que en cuestión de apresamientos de buques es difícil dictar una regla general; pero la Gran Bretaña tratará de que sean tan poco molestas para los neutrales como sea posible.

Dijo que la cuestión del secuestro de buques alemanes es actualmente de gran importancia para el Brasil.

Refiriéndose al hundimiento del "Tubantia" declaró:

"Alemania cree que reduciendo el tonelaje total de buques, nos molestará, aumentando el precio del trasporte. Obsérvese que el correo se perdió con el buque. Los neutrales que nos reprochaban que lo retrasábamos al quitar el contrabando, se abstienen ahora de protestar. ¿Qué dirían si tomáramos el correo para echarlo al mar?

"Estamos muy ansiosos por conservar la amistad de Suecia. Nuestras relaciones actualmente mejoran".

En cuanto a las condiciones de Alemania dijo lord Cecil: "La historia demuestra que se puede prolongar la guerra a pesar de la bancarrota; aunque en la actualidad eso no es posible por tanto tiempo como antiguamente".

BELGICA

BELGAS CONDENADOS

PARIS, marzo 19 — Anuncian de Amsterdam que, según noticias procedentes de Mons, nueve belgas fueron condenados a muerte por los alemanes y 34 a presidio bajo la inculpación de traición hacia Alemania.

ALEMANIA

ECOS DE LA DIMISION DE VON TIRPITZ

AMSTERDAM, marzo 19 — La "Koelnische Zeitung" dice en uno de sus últimos números que la renuncia del almirante von Tirpitz no significa el abandono de los submarinos.

LONDRES, marzo 19—Informaciones recibidas por vía de Roma, indican que el almirante von Tirpitz presentó su renuncia porque el emperador Guillermo y el príncipe Enrique se opusieron a su proyecto de iniciar con la flota una ataque a Inglaterra.

Se dice que el canciller von Bethmann Hollweg explicará en breve oficialmente la renuncia del almirante.

ESCASEZ DE MANTECA

AMSTERDAM, marzo 19 — Informaciones recibidas de Berlín indican que aumenta la escasez de manteca en esa capital.

La "Vossische Zeitung" dice que hay que esperar por término medio ocho horas para obtener una libra de manteca.

Refiere que hace algunos días, 85 familias esperaron treinta y ocho horas y consiguieron solamente treinta y ocho libras de manteca en su conjunto. Cuatro familias esperaron quince horas sin poder conseguir nada de dicho artículo.

LOS RUMORES DE PAZ

LONDRES, marzo 19—Informaciones recibidas de fuente autorizada, indican que en Alemania se acentúa cada día más la idea en favor de la paz, pues la desea no solamente el pueblo, sino también el gobierno.

Circula el rumor de que Alemania dió a conocer sus condiciones de paz a los gobiernos de la "Entente", y éstos las rechazaron.

EN EL EXTREMO ORIENTE

¿HEGEMONIA RUSO-JAPONESA?

NUEVA YORK, marzo 19—Comunican de Washington que despierta mucho interés en los círculos oficiales la forma en que las líneas de navegación japonesas desarrollan el tráfico con la América del Sur y las colonias tomadas a los alemanes en Oceanía, que probablemente serán reclamadas por el Japón al terminar la guerra.

Este último país se está enriqueciendo con los suministros de guerra hechos a Rusia y no sabe cómo gastar sus beneficios.

Se cree que los empleará en desarrollar su ejército y su marina.

Aunque las gestiones quieren mantenerse muy secretas, la prensa china predice que se está negociando para establecer en el Oriente una hegemonía ruso-japonesa.

RUSIA

EL MINISTERIO DEL INTERIOR

PETROGRAD, marzo 19—Anúnciase que el primer ministro, consejero Sturmer, reemplaza al consejero Khuostoff en el cargo de ministro del Interior, sin dejar por eso la jefatura del gabinete.

LONDRES, marzo 19 — Anuncian oficialmente de Petrograd, que presentó su renuncia el ministro del Interior, señor A. A. Khwostoff, y que fué designado para reemplazarlo, sin perjuicio de su actual cargo, el presidente del consejo, consejero Sturmer.

SUD AMERICA

LA NAVEGACION DE ULTRAMAR

MONTEVIDEO, marzo 19—Llegaron los siguientes vapores: de Marsella, griego "Chias"; de Glasgow, inglés "Almara"; de Liverpool, inglés "Virgil"; de Cardiff, belga "Flanders".

VARIAS INFORMACIONES

EXPORTACIONES PROHIBIDAS

PARIS, marzo 19 — Telegrafian de Amsterdam, que el gobierno holandés prohibió la exportación de te, y pimienta.

PARIS, marzo 19 — Anuncian de Copenhague que un decreto del gobierno dinamarqués prohibe la exportación de aves de corral, ganado, chocolate, cacao y trapos de algodón.

EN SUIZA

PARIS, marzo 19 — Comunican de Ginebra que los miembros del foro de esa ciudad protestaron contra la condena del periodista Proidevaux, por haber atacado en el "Petit Jurassien" la dirección del ejército helvético.

PARIS, marzo 19 — Telegrafian de Berna que se colocaron numerosas banderitas blancas y coloradas a lo largo de la frontera suiza, a fin de hacer perfectamente visible la línea fronteriza y evitar la violación del territorio.

GUERRA DE ITALIA CONTRA AUSTRIA Y TURQUIA

COMBATES DE ARTILLERIA EN EL ISONZO

IMPORTANTE SESION EN MONTECITORIO

EL VOTO DE CONFIANZA --- TRIUNFO DEL GOBIERNO

INFORMES OFICIALES

ROMA, marzo 19 — En el comunicado oficial que el ministerio de Guerra ha facilitado esta noche a los diarios, se anuncia que en el frente del Isonzo continúa el duelo de artillería.

Voladores enemigos volvieron a bombardear, sin alcanzar ningún éxito, las puntas de Sdobba, en el golfo de Panzano.

EN MONTECITORIO

ROMA, marzo 19—Debido a la proximidad de una votación política, llegaron con los trenes de la mañana numerosos diputados de las provincias centrales y del Norte.

Se calcula que a la reunión de hoy de la Cámara asistirán unos 400 diputados.

Los corrillos de Montecitorio estuvieron muy animados durante toda la mañana.

Los grupos opositores se reunieron por separado; ignorándose las resoluciones tomadas.

Predomina en todos el convencimiento absoluto que el gobierno obtendrá una votación imponente.

Dice "Il Messaggero" que los opositores quemarán, en la sesión de hoy, sus últimos cartuchos, aun teniendo en cuenta que el gobierno cuenta con una mayoría absoluta.

Fué computada una larga conferencia que Bissolati celebró con Turati y otros socialistas oficiales.

Los pocos diputados católicos, aceptaron la orden del día que presentarán los nacionalistas.

ROMA, marzo 19—Antes de la 1 de la tarde numerosísimo público se reunió frente a Montecitorio, a la espera de que se abrieran las tribunas populares.

La primera parte de la sesión fué presidida por el vicepresidente Alessio, quien al anunciar que iba a continuar el debate sobre la política económica del gobierno, concedió la palabra al diputado constitucional Cavagnari.

Se declaró el orador favorable a las medidas adoptadas por el gabinete, añadiendo que no entraría a criticar las directivas de la acción militar, por cuanto estas pertenecen pura y exclusivamente a las autoridades militares. "Mi voto, dijo, es de completa confianza para el ministerio".

El socialista oficial, Cugnolio, en un sobrio y reposado discurso, lamentó que el gobierno, no se haya aun preocupado de aliviar la condición de los campesinos, que, sin embargo, constituyen el nervio de los ejercitos combatientes.

Al ocupar Marcora la tribuna presidencial, la Cámara presentaba el aspecto de los grandes acontecimientos.

Los diputados presentes sumaban 450.

El vicealmirante Bettolo, presentó la orden del día siguiente:

"La Cámara, confiando que el gobierno, con la clara visión de los supremos intereses de la patria, sabrá resolver la grave misión que le fué confiada con amplia confianza, pasa a la orden del día".

Ilustrando y ampliando los conceptos obtenidos en su orden del día, el diputado Bettolo afirmó el deber de organizar todas las energías de que dispone el país, con el único propósito de asegurar el triunfo del ejército y de la armada.

"Ningún cansancio, agregó, disminuya la serenidad en los espíritus; una sola fe nos guíe, un solo pensamiento predomine en nuestros cerebros, la fe y el pensamiento en la segura victoria; en la gloria y en la grandeza del país" (aplausos en todas las bancas).

El diputado católico Rodinó, después de haber declarado que él y sus amigos, votarán en favor del gabinete, hizo la declaración siguiente que fué recibida con grandes aplausos:

"Como italiano y cristiano, deseo, a la par de todos, la victoria de nuestras armas, y para alcanzarla mi partido coopera con todas sus energías".

Los diputados Saraceni, Vinai, Brezzi, Ancona, Luciani, Risetti y otros renunciaron a presentar su orden del día.

La Cámara estaba impaciente. En todos los sectores se cruzaron animadas discusiones.

Salandra que durante todo el tiempo se mantuvo tranquilísimo conversó muy a menudo con sus colegas.

El presidente anunció que también los diputados Gasparotto Bevione, Pirolini y De Felice, renunciaron a hablar.

El diputado Altobelli, (socialista independiente), dijo que todo sacrificio se imponía tratándose de mejorar la situación en que se hallan las familias de los reservistas y afirmó que la tranquilidad y el bienestar de las mismas, se reflejan en el espíritu de los combatientes.

"Como italiano y socialista, agregó el orador, hago votos para que la guerra termine con el triunfo de nuestras aspiraciones nacionales, y con el aplastamiento de la reacción y del militarismo, que tienen su exponente en los imperios centrales".

El diputado constitucional Caro Pinna, al presentar su orden del día de confianza, en el gobierno, envió un saludo a los valientes soldados de la isla de Cerdeña.

En nombre de los socialistas oficiales, habló a continuación el diputado Turati.

Al empezar su discurso Turati dijo que el gobierno no supo proteger eficazmente a las clases trabajadoras.

Criticó a continuación el proyectado ministerio nacional, declarándose, aún en el día de hoy, más convencido que nunca, de la inutilidad de la guerra: el tiempo hará justicia a él y a sus amigos; vendrá el día del "reddertionem", que establecerá las responsabilidades morales y materiales.

Las palabras del diputado socialista provocaron algunas interrupciones, que el orador no recogió, observando que la Cámara, nerviosa e impaciente, tenía deseos de terminar una discusión que, a pesar de haber sido titulada de académica, no por eso dejaba de tener una trascendental importancia, desde el punto de vista de la moralidad política.

Al terminar el diputado Turati hizo votos a fin de que Italia lograra ser la precursora de la paz.

A este punto del debate muchos diputados manifestaron el deseo de que terminaran los discursos.

Cuando el jefe del gabinete, Salandra, se levantó, eran las 3.45. La Cámara se preparó a escuchar con toda atención sus palabras.

ROMA, marzo 19 — Después que Salandra declaró que el gobierno aceptaba la orden del día presentada por el diputado Morpurgo, el presidente Marcora la puso a votación.

Votaron 455 diputados. El escrutinio dió el resultado siguiente: 394 votos favorables al gobierno; 61 contrarios.

Al proclamarse el éxito de la votación, diputados y público prorrumpieron en grandes aplausos.

"La orden del día votada, es la siguiente:

"La Cámara confía en que el gobierno, dentro de las actuales condiciones, sabrá dirigir su política económica y financiera, al único propósito de atender a la defensa más eficaz de la vida agrícola, industrial y comercial del país".

ECOS DE UN ATAQUE AEREO

ROMA, marzo 19 — Acerca de la incursión que los voladores italianos efectuaron el 19 de febrero sobre la ciudad de Lubiana, y durante la cual se produjo el episodio del capitán Salomone, una agencia oficiosa acaba de facilitar a la prensa el siguiente comunicado:

"Nuestros voladores causaron serios perjuicios en las estaciones de Sallach y Lose, en la oficina de correos, en el edificio de la Caja Municipal de Ahorros, en el hotel Stad Wien y en la estación del ferrocarril del Sur.

"En la misma calle los voladores italianos, dañaron gravemente más de 40 edificios.

"Sus proyectiles alcanzaron tres cuarteles y la sede de un comando de brigada".

ROMA, marzo 19—Ampliando el comunicado oficioso acerca de la acción de los voladores italianos en Lubiana, se anuncia que los proyectiles arrojados desde los aeroplanos causaron numerosas víctimas en la tropa del presidio, entre los cuales se cuentan algunos oficiales y un coronel.

EL HEREDERO DE SERBIA

ROMA, marzo 19 — Telegrafian del cuartel general, que el príncipe Alejandro de Serbia, fué recibido por el general Cadorna y otros oficiales superiores.

La población de Udine hizo al príncipe una grandiosa manifestación.

Hoy mismo el príncipe salió para el frente.

ROMA, marzo 19 — Antes de salir para el frente, el príncipe heredero de Serbia, dirigió un afectuoso telegrama a Gabriel D'Annunzio, expresándole su admiración, y, haciendo votos por su mejoría.

El poeta, contestó con el telegrama siguiente:

"Es para mí un altísimo honor haber recibido los augurios del heroico príncipe, primer soldado de la libertad de Serbia, que será su implacable vengador.

"Cualquier sacrificio será leve, en comparación del sacrificio que la tierra, en una negra y terrible jornada, tuvo que realizar.

"Quiera vuestra alteza, aceptar la gratitud de un italiano que no obstante haber tenido una suerte ingrata, con las pocas fuerzas que aun le queden, continuará siempre, en toda circunstancia y sin un solo momento de descanso, al servicio de la causa de la dignidad humana, contra la insurrección de los brutos".

FIESTA PATRIOTICA EN MILAN

ROMA, marzo 19 — Los telegramas que se reciben de Milán, informan que un hermoso día primaveral favoreció las ceremonias organizadas en conmemoración de las Cinco Jornadas de 1848.

En el último momento, el comisario civil que sustituye la autoridad del prefecto, de acuerdo con las demás autoridades, y teniendo en cuenta el pedido hecho por las autoridades militares, resolvió suspender la manifestación popular y las reuniones deportivas.

La resolución, que todos acataron sin la menor protesta, fué tomada con el propósito de no permitir grandes aglomeraciones de público, que hubieran muy bien podido ser aprovechadas por los voladores enemigos, para realizar algún atentado.

No obstante la disposición adoptada, una enorme muchedumbre desfiló durante todo el día frente al monumento de Porta Vittoria, cuya grada en pocas horas fué cubierta de flores.

Por la mañana, los puesteros del Verziere, realizaron su tradicional peregrinación ante el monumento.

El servicio de honor fué desempeñado por los sobrevivientes garibaldinos, los alumnos del Orfelinato y los Exploradores.

LA DUQUESA DE AOSTA

ROMA, marzo 19—La duquesa de Aosta, acompañada por las damas de su corte, visitó esta mañana los soldados heridos que se encuentran en el hospital militar del Celio.

EL MINISTRO ARGENTINO ANTE EL VATICANO

VISITA AL PAPA

ROMA, marzo 19 — En la entrevista que el ministro plenipotenciario argentino señor García Mansilla celebró ayer con el pontífice, éste después de haberle agradecido la entrega de la carta autógrafa del presidente de la Plaza, encargó al diplomático comunicar a las altas autoridades de su país que de todo corazón enviaba una bendición especial al presidente y al pueblo todo de la República, y que hacía votos para que el Todopoderoso ilumine a los electores en la designación del nuevo mandatario, que sabrá consolidar una vez más las relaciones que existen entre la Argentina y la Santa Sede.

INFORMACIONES COMERCIALES

EN LOS ESTADOS UNIDOS

Precios de productos argentinos

NUEVA YORK, marzo 19 — Los productos argentinos en esta ciudad obtuvieron durante la última semana comercial los siguientes precios medios:

Lana fina, cruza, 43 1|4 centavos oro por libra.

Lana cruza, media, 41 1|2 centavos por libra.

Lana Lincoln, 40 centavos oro libra.

Cueros vacunos secos, 75 dólares por tonelada.

Extracto de quebracho, de 14 a 16 centavos oro por libra.

Rollizos de quebracho, 18.3 dólares por tonelada.

Pozuñas, de 50 a 53 1|4 dólares por tonelada.

Lino, $ 2 a 2.02 oro por bushel.

Huesos, de 18 a 20 dólares por tonelada.

MERCADO DE ALGODON

LIVERPOOL, marzo 19—Para entregar en este mes el algodón se cotizó ayer a 7.69 peniques la libra; para marzo, a 7.57 peniques la libra; para abril, a 7.39 peniques y a 7.32 peniques para mayo.

Ayer se vendieron 8.000 pacas de algodón.

MEXICO Y ESTADOS UNIDOS

Incursiones de Villa

NUEVA YORK, marzo 19—Telegrafian de El Paso que el general Obregón, el nuevo ministro de Guerra de México, reorganizará el ejército.

Se está enviando refuerzos para separar a Villa de las colinas en que oculta sus municiones.

Se dice que Villa se oculta en el Estado de Guerrero.

NUEVA YORK, marzo 19—Un radiotelegrama recibido de Columbus dice que Villa atacó las colinas de africanos que existen cerca del lugar en el que se oculta, y dió muerte a sus habitantes.

El general Pershing llegó a (nombre borrado por la censura), donde Villa estuvo hace varios días. Se dice que este último se oculta en una hacienda y que lo secunda el general Hernández.

Otras informaciones recibidas de Columbus indican que todos los soldados de la expedición de Pershing tienen caballos.

ESPAÑA

LA CUESTION DE LOS PUERTOS FRANCOS

DECLARACIONES DE ROMANONES

Campaña regionalista

MADRID, marzo 19—El rey firmó hoy el decreto de la reforma de los puertos francos, en la forma que comuniqué anteriormente, aprobada por el último consejo de ministros, — que motivó la renuncia del director de comercio, señor Sala.

A este respecto el presidente del consejo, conde de Romanones, manifestó hoy que el decreto promulgado está redactado sobre las mismas bases del proyecto que anteriormente presentaron los liberales a la consideración del Parlamento, en 1910. En esa ocasión, el proyecto fué aprobado por todos los partidos, pero la comisión de la Cámara no emitió su dictamen.

"Ese criterio, que sostuvimos entonces con la aprobación de todos los partidos, siguió el conde de Romanones, es el que mantenemos ahora".

El rey también suscribió el decreto, por el que admite la dimisión presentada por el director de comercio, señor Sala.

El conde de Romanones, refiriéndose a la atmósfera que ha levantado este asunto, entre los regionalistas, manifestó que es inexacto que el gobierno los persiga, por lo cual considera injustas las quejas del señor Cambó.

"Es más, agregó el jefe de gabinete, las manifestaciones del señor Cambó quedan sin valor si se considera que no presentamos candidatos frente a los regionalistas importantes, por lo cual no puede sospecharse que la concesión de los puertos francos, tenga fines políticos para contrarrestar la campaña de los regionalistas".

MADRID, marzo 19 — Comunican de Barcelona que el periódico regionalista "La veu de Catalunya", en su edición de hoy, califica el decreto para la creación de los puertos francos, como una burla del conde de Romanones.

EFECTOS DE LAS INUNDACIONES

GRANDES PERJUICIOS EN SEVILLA

Derrumbamiento de edificios

MADRID, marzo 19 — Telegrafian de Cevilla que las inundaciones han causado generales perjuicios en muchas aldeas, y principalmente en Almaden y de la Plata, donde se hundieron seis casas y otras muchas se hallan en estado ruinoso.

Muchas familias quedan en la más completa miseria.

MADRID, marzo 19—Dicen de Badajoz que, a consecuencia de las

NACIONALES -- SERVICIO EXCLUSIVO PARA "LA PRENSA" DE SUS

4.15 a. m.

LA COOPERACION DE LAS TROPAS CANADIENSES

EL AVANCE ITALIANO EN LOS DOLOMITAS

CRÓNICA DE UN CORRESPONSAL

INFORME OFICIAL DE PETROGRAD

COMUNICADO CANADIENSE

LONDRES, marzo 20 — Un telegrama recibido de Ottawa, anuncia que el ministerio de Guerra del Canadá dió a la publicidad el siguiente comunicado oficial sobre las operaciones en que participaron fuerzas canadienses:

"El 10 del corriente, la batería 53 de morteros, bombardeó un punto fortificado de las líneas enemigas y consiguieron forzar su parapeto en varios puntos.

"El 11, las brigadas 4 y 5 de artillería, cooperando con los morteros de las trincheras, combinaron el fuego sobre el mismo punto causando grandes destrozos. La batería 16 tocó dos veces los parapetos alemanes.

"La brigada 7 de artillería, destruyó un emplazamiento de las ametralladoras enemigas, y la batería 14 tocó tres veces un puesto colgante de observación. Tres proyectiles penetraron en el mismo e hicieron explosión en su interior.

"En la noche del 8 del corriente nuestra artillería cañoneó las trincheras enemigas en el momento en que se relevaban sus ocupantes. Al día siguiente cañonearon con buen resultado convoyes de trasportes enemigos.

"El regimiento 6 de artillería de campaña redujo a menudo al silencio los morteros de trincheras y las ametralladoras enemigas.

"En varios sectores el enemigo desarrolló una vigorosa acción con su infantería y con granadas más pesadas que las nuestras y generalmente pudimos reducirlo a silencio.

"Nuestras patrullas desplegaron gran actividad en todo el frente."

CAMPAÑA AUSTRO-ITALIANA

ROMA, marzo 20 —"Il Secolo" ha recibido de su enviado especial las informaciones siguientes, fechadas en Verona:

"Entre todas las acciones de guerra, que se verificaron después de que fué reanudada la ofensiva, merecen ser señaladas las de la zona trentina y sobre todo el avance en la cuenca de Ampezzo donde los nuestros, a pesar de las condiciones atmosféricas, lograron ocupar la cumbre de Fontana Nare, en los Dolomitas, que dominan todo el valle, desde donde arranca la carretera que conduce al interior del imperio austriaco.

"Las tropas alpinas y la infantería italiana, extendieron además el frente en el valle de Sonpauses. La artillería se ha colocado en posiciones culminantes, que dominan el valle de Brunico y amenazan el ferrocarril que une la región de Trento al resto del imperio.

"El avance en la región de los Dolomitas os asegura una línea ofensiva de primer orden, por cuanto, las cumbres que recientemente ocupamos permitirán atacar al enemigo en los puntos más vulnerables.

"Los ataques de los alpinos, fueron precedidos por una acción violenta de artillería de grueso y pequeño calibre.

"Muchos combates, y entre estos los más importantes y decisivos, se realizaron por la noche, adquiriendo proporciones fantásticas.

"Los reflectores iluminaban todo un escenario de nieve y hielo.

"Se combatió con arrojo por ambos lados. Los austriacos defendieron valientemente sus posiciones.

"Debido a la oscuridad y a los múltiples escondrijos que las Tofanas y otras cumbres limítrofes, ofrecían al enemigo, este se mantuvo invisible hasta que el comando resolvió iniciar guerrillas por separado, dejando amplia libertad de acción a los comandantes de las tropas alpinas.

"La medida tuvo inmediatamente sus efectos: algunas horas más tarde los austriacos fueron desalojados de sus posiciones ocultas en las laderas y en la cumbre de las montañas, pues, numerosos contingentes de tropas alpinas, los sorprendieron, valiéndose de todos los medios a su alcance.

"Se confirma que el enemigo tuvo pérdidas ingentes".

COMUNICADO RUSO

PETROGRAD, marzo 20—El estado mayor dió hoy a la publicidad, el siguiente comunicado oficial:

"En el sector de Riga, la artillería enemiga hizo fuego con vigor cerca de la cabeza de puente de Ikskull y más hacia el Sur.

"En el sector de Jacobstadt hubo un duelo de artillería en la región del Norte y cañoneamos las trincheras enemigas.

"El enemigo intentó tomar la ofensiva cerca de la aldea de Medziany, al Sur de Evereoz, pero lo rechazamos.

"La artillería enemiga estuvo activa en las cercanías de Storgonie.

"Nuestras patrullas ocuparon algunas trincheras alemanas en la región del Alto Stripa y rechazaron un contraataque.

"En la misma región rechazamos una tentativa hecha por el enemigo, para acercarse a la aldea de Yugofvka.

"Cerca de la costa de Bulgaria, nuestros torpederos hundieron un vapor cargado con bencina. Veladores enemigos atacaron los torpederos, arrojando ocho bombas, pero no pudieron impedir que nuestros buques tomaran a bordo los tripulantes del vapor enemigo.

"En el Cáucaso tomamos otros dos cañones, mientras perseguíamos a los turcos en la región de Mamahatun."

LA BATALLA DE VERDUN

LONDRES, marzo 20 — Mr. Carvin dice como sigue en su revista "The Observer":

"Sabemos que los alemanes, al atacar a Verdun, esperaban que la concentración de baterías de artillería pesada contra la plaz resultaría irresistible. Se había inventado algo que se asemejaba ha mucho a un volcán. Pero una vez desvanecido el efecto de la sorpresa los franceses combatieron con una táctica que redujo sus bajas a la vez que infligían grandes pérdidas a los alemanes. Estos últimos no nos dieron ninguna lección; pero nosotros, por nuestra cuenta, aprendimos mucho para el porvenir, en cuanto a ofensiva y defensiva.

"La tercera fase de la batalla de Verdun es de menos espectáculo, pero más dramática que las anteriores. El general Petain quebrantó las arremetidas contra el centro y la derecha que no amenazaban sus comunicaciones.

"El nuevo ataque de los alemanes contra la izquierda, reviste carácter muy diferente.

"Los críticos militares coinciden en que el principal objeto de los asemenes, al atacar a Verdun fué anticiparse a los aliados y provocar una ofensiva prematura franco-británica.

"Antes los alemanes trasferían grandes fuerzas hacia Rusia, con la esperanza de abrirse camino hacia Petrograd u Odessa, de preferencia contra esta última; pero los rusos se fueron preparando durante muchas semanas y la situación es sumamente ventajosa para las tropas del zar.

"Se espera que Rumania entrará en la guerra en el mes de mayo, y esto provocará una gran trasformación en la situación de los Balkanes".

Político enfermo

MADRID, marzo 19—El conocido político, señor Eugenio Montero Villegas, se halla gravemente enfermo, por lo cual durante el día de hoy ha sido visitado por muchas personalidades políticas y sociales.

ESTADOS UNIDOS

BOLETIN DE LA CAMARA DE COMERCIO

REAPERTURA DEL CANAL DE PANAMÁ

Aumento del comercio exterior

WASHINGTON, marzo 19—El boletín de la Cámara de Comercio de los Estados Unidos dice en su último número que en breve volverá a reabrirse al tráfico el canal de Panamá, el que tendrá una profundidad de treinta pies.

La reapertura del canal interesa mucho al comercio y a la industria. Los industriales tienen mucho interés en importar materias primas por vía del canal, y en exportar sus productos para las Repúblicas sudamericanas del Pacífico.

Agrega el boletín que en el mes de enero último los Estados Unidos exportaron para la América latina mercaderías por valor de cuarenta millones de dólares e importaron por trece millones.

El total de la importación en ese mes excedió de ciento ochenta millones de dólares y la exportación fué de trescientos treinta millones. Aumentó, sobre todo, la importación de materias primas.

Se destinó un crédito de ochenta y cinco mil dólares para sostener la Unión Panamericana, lo que demuestra el interés que inspira el panamericanismo.

Anuncia también el boletín que el instituto Rockefeller destinó un millón de dólares para el estudio de las enfermedades de los animales, 125.000 para el fomento de la enseñanza médica en China y 50.000 para la Asociación de Jóvenes Cristianos que socorren a los prisioneros en los diferentes países beligerantes en Europa.

Finalmente, dice el boletín que la Guaranty Trust Company y las casas Hallgarten y Cía. y William Salomón adquirieron una gran parte para las acciones de la Suizberg y Cía.

Aumento del ejército

WASHINGTON, marzo 19 — El Congreso discutirá mañana la enmienda de Mr. Hay, que propone aumentar el efectivo del ejército a 250 mil hombres.

Mr. Hay manifestó que el presidente Wilson se pronunció en favor de la enmienda.

Gran defraudación en la Habana

NUEVA YORK, marzo 19—Circula el rumor de que se descubrió una defraudación de 750.000 dólares en la administración de los ferrocarriles de la Habana.

ITALIA

EL CARDENAL GOTTI

Su fallecimiento

ROMA, marzo 19 — El cardenal Gotti falleció esta mañana.

El fatal desenlace, si bien era esperado de un momento a otro, causó profunda impresión.

Los diarios, al recordar las virtudes que adornaban al príncipe de la Iglesia, acentúan los elogios a su memoria por cuanto, en más de una ocasión hizo prevalecer en los círculos vaticanos, su espíritu profundamente italiano.

Distinción a un diplomático brasileño

ROMA, marzo 19 — El Papa otorgó el título de conde de Goncalvez Pereira al diplomático brasileño de este apellido, actualmente jubilado, por servicios prestados a la Iglesia.

FRANCIA

MOVIMIENTO CONSULAR

PARIS marzo 19 — El "Journal Officiel" en su número de ayer publica el siguiente movimiento consular decretado últimamente por el ministerio de Relaciones Exteriores:

M. Iperitte, vicecónsul, encargado del consulado de Francia en Córdoba es nombrado vicecónsul en Guadalajara.

M. Avril de Greigeuil, secretario de la legación en Río de Janeiro quedará en disponibilidad.

M. Baron, cónsul en La Plata, obtiene su jubilación.

M. Barre Ponsignon, cónsul en Bahía Blanca reemplazará al anterior y el consulado en Bahía Blanca es trasformado en viceconsulado.

M. Sanguinette, agregado a la cancillería del consulado en Buenos Aires es ascendido a canciller.

M. Brugier de Barente, secretario de embajada, agregado a la dirección de asuntos políticos y comerciales, pasa a Río de Janeiro encargado de esas mismas funciones.

M. Samalens, cónsul en Buenos Aires, es ascendido a cónsul de primera clase.

Ecos de un incendio

PARIS, marzo 19 — Fueron encontrados debajo de los escombros de la fábrica de faroles de M. Ducellier, ocho cadáveres carbonizados, y se teme que haya otras víctimas.

CHILE

LOS BUQUES ALEMANES REFUGIADOS

MANIFESTACIONES BRITANICAS

Gestiones de gobiernos sudamericanos

SANTIAGO DE CHILE, marzo 19 —"La Unión" dice que aunque con las reservas del caso, ha sido informado en fuentes debidamente autorizadas, de que el gobierno ha recibido comunicaciones telegráficas del ministro en Londres, señor Edwards, en las que da cuenta de que la cancillería inglesa lo ha autorizado para hacer saber al gobierno de Chile, que podría requisar las naves alemanas que, libres o internadas, se encuentran en los mares de su dominio. Las necesidades del comercio mundial, dice que así lo aconsejarían.

En esa inteligencia el gobierno inglés no habría vacilado en hacer análoga insinuación a la Argentina y Brasil.

Al conocerse esas informaciones, la cancillería, después de un detenido cambio de comunicaciones con el ministro en Londres, se habría dirigido al gobierno alemán para imponerlo de esta invitación inglesa, y hacerle saber que entraría gustoso en negociaciones con el imperio para adquirir por su justo precio, dichas naves, no en la forma de requisición aconsejada por Inglaterra, y que fué puesta en práctica por Portugal.

Afirma "La Unión" que las negociaciones con Alemania están bien encaminadas, y que el gobierno imperial acepta desde luego, en principio, la idea propuesta por Chile, que se seguiría estudiando con el detenimiento que la importancia del asunto aconseja.

En esta negociación se cree que marcharán de acuerdo, o con previa consulta, los gobiernos de Chile, la Argentina y el Brasil.

Las naves alemanas que se hallan en águas territoriales, son 32 en conjunto, que representan 100 000 toneladas.

El valor de ellas estaría representado, más o menos, por veintidós millones de marcos. Los fondos de que pudiera echarse mano para incrementar por este medio la marina mercante, serían los que suman 38 millones de marcos, más o menos, y componen la reserva de la convertibilidad que el gobierno chileno tiene depositadas en Bancos alemanes.

Aun cuando no ha sido posible a "La Unión" confirmar oficialmente la veracidad de esta información, opina que ella le ha sido suministrada en fuente cuya seriedad es una garantía de confianza.

LA PROPAGANDA SALITRERA

Dificultades entre los productores

SANTIAGO DE CHILE, marzo 19 —Preocupan al gobierno y a la opinión, las dificultades opuestas al mantenimiento de la asociación salitrera de propaganda por el elemento germano de dicha institución.

Las dificultades han llegado hasta a hacer peligrar el regular funcionamiento de la asociacion especialmente en lo que se refiere al estatuto, por que esta se rige.

La situación tiene cierto carácter de gravedad, debido a la imposibilidad de comunicarse con los principales productores alemanes.

El gobierno se muestra empeñado en dar solución al problema, y trabaja empeñadamente para llegar a un acuerdo salvador.

En consejo de gabinete se trató ampliamente de la cuestión.

Como consecuencia de esta reunión se dirigió al ministro de Chile en Berlín, señor Cruchaga, un telegrama, en el que el dice que se sirva manifestar al cónsul señor Schmidt, que haga valer sus buenos oficios, interpretando los vivos deseos que abriga el gobierno, para que se arreglen las dificultades surgidas con motivo de la renovación de la asociación salitrera de propaganda, a fin de que se armonicen las opiniones de los productores alemanes que han suscitado dificultades para que continúen rigiendo los estatutos de dicha asociación.

En los círculos del gobierno hay la esperanza de llegar a una solución satisfactoria de esta molesta emergencia que es perjudicial para los intereses del país.

EL CONGRESO DE AERONAUTICA

Agasajos a los delegados

SANTIAGO DE CHILE, marzo 19 —La delegación peruana al congreso de aeronáutica, señor Walter Stubbs, el capitán O'Connor y el cónsul señor Colmenares, se trasladaron en compañía de otros miembros de aquélla, al cementerio general, donde colocaron coronas a la memoria de los mártires de la aviación civil y militar, volador Luis Alberto Acevedo, tenientes Mery, Ponce y Berguño y sargento Adolfo Menadier.

Al medio día, en el Club Unión, el ministro de Chile en la Argentina, señor Emiliano Figueroa, ofreció un almuerzo en honor de la delegación argentina al congreso de aviación.

Entre los asistentes se notaba al ministro de Guerra y Marina, señor Cornelio Saavedra, al presidente del Aero Club de Chile señor Jorge Matte y a varios senadores, diputados y personalidades.

Para mañana se preparan fiestas en la plaza del Ecuador, en honor del periodista peruano Stubbs.

Habrá un festival, desfile y velada en el teatro Colón a la que asistirán las delegaciones al congreso de volación.

—Se encuentra en Santiago un grupo de turistas norteamericanos, que viajan alrededor del mundo, todos los años.

—La comisión de estudio del gobierno de Costa Rica, ha acordado el nombramiento de un ministro plenipotenciario en Chile.

POLITICA AMERICANA

Los Estados Unidos y México

SANTIAGO DE CHILE, marzo 19 —Se publica una entrevista con el ex presidente de Colombia, general Rafael Reyes, en la que repite las declaraciones hechas en otros reportajes, sobre el fomento del comercio de la navegación y de vinculaciones más estrechas con España.

Después de manifestaciones enérgicas contra el caudillaje en México, que califica de afrenta para América, dice que la intervención de los Estados Unidos en el antiguo imperio de Moctezuma, es casi necesaria, y la requieren sus hijos, por la anarquía en que viven y la barbarie que los domina.

Reconoce que esto es peligroso, pero dice que Mr. Wilson es un dique poderoso para detener el imperialismo absorbente de los Estados Unidos, y las doctrinas utópicamente hermosas de la demoocracia y de pacífica amistad, con él se han traducido en palpables realidades, hasta el punto de inspirar sincera confianza a sus vecinos del Sur. Terminó diciendo que no conviene tronchar esa confianza al coloso, pues pasaron los tiempos en que el temor a la violencia obraba en la política internacional, formando combinaciones y alianzas para asegurar su relativa independencia y sus derechos políticos.

LAS RELACIONES CON EL PERU

Manifestaciones de cordialidad

SANTIAGO DE CHILE, marzo 19 —"La Unión", refiriéndose a la presencia de delegados peruanos en el Congreso de la Volación, anota que las múltiples manifestaciones de cariño y simpatía de que son objeto, alcanzan los sentimientos amistosos de Chile hacia el Perú, y cuando ya los dos países se hayan convencido, como lo deben estar en aquél, de que ya no existen rivalidades, antagonismos, ni odios, vendrán los gobiernos a sellar oficialmente la amistad que ha nacido entre ambos.

—Se abrieron las propuestas para el arrendamiento del teatro municipal durante cinco años.

El único proponente fué el empresario Humberto Salvatti, que acepta todas las condiciones.

—El general Reyes, presidente de Colombia, visitó al presidente de la República.

—Los diarios conmemoran el segundo aniversario del fallecimiento del jefe conservador señor José Tocornal.

RELACIONES CON LA ARGENTINA

SANTIAGO DE CHILE, marzo 19 —El ministro de Chile en la Argentina, señor Emiliano Figueroa, se ha despedido del presidente y los ministros y partirá mañana para Buenos Aires.

Entre otros asuntos, lleva instrucciones amplias para tratar, con el canciller, doctor Murature, sobre el intercambio postal de la Argentina, Chile y el Brasil.

Un proceso ruidoso — El canal de Panamá

SANTIAGO DE CHILE, marzo 19 —Mañana, el abogado doctor Galvarino Gallardo presentará a la Corte Suprema un recurso de casación, de fondo y forma, que interpone la familia Morande con motivo del fallo absolutorio de la corte de apelaciones a favor de Gustavo Toro Concha, que los antecedentes y la opinión pública dice que indican como autor del asesinato de su esposa.

—La empresa de tranvías de Santiago está empeñada en establecer una maestranza debidamente montada, con objeto de fabricar material rodante y todos los accesorios para el servicio de tracción, ocupando doscientos obreros mecánicos.

—Según comunicaciones oficiales, el próximo 15 de abril quedará expedito el canal de Panamá.

El congreso de Buenos Aires

SANTIAGO DE CHILE, marzo 19 —La delegación cubana al congreso de financistas de Buenos Aires viene retrasada. Viaja en el vapor "Linari".

Con este motivo, el ministro de Cuba en Chile, señor Pérez Cisneros, pidió al gobierno que dé facilidades a dicha delegación para que pueda llegar a tiempo a Buenos Aires.

Es muy probable que la comisión cubana desembarque en un puerto del Norte, para tomar el ferrocarril longitudinal y alcanzar alguna combinación trasandina.

PERU

Viajero para la Argentina

LIMA, marzo 19—Se dirigieron a Buenos Aires el señor José Arbulu, su esposa y su hermana.

BRASIL

LA NAVEGACION MERCANTE

Gestiones sudamericanas

RIO DE JANEIRO, marzo 19—El ministro de Relaciones Exteriores fué interpelado sobre el anunciado acuerdo con los Estados Unidos para estudiar la cuestión de la navegación mercante.

Dijo que el Brasil, después del comienzo de la guerra y ahora más que nunca, se ha empeñado en encontrar soluciones al problema dentro de las reglas y deberes de los neutrales ante las dificultades del momento.

No se ha intentado una acción conjunta del Brasil, Chile, la Argentina y Estados Unidos, como se ha dicho, pero es posible que se haga un movimiento combinado o paralelo en ese sentido. Le parece que todos trabajan con la misma inspiración.

Preguntado sobre la marcha de las negociaciones, se manifestó reservado.

EL CAFÉ BRASILEÑO EN ALEMANIA

Exigencias del estado de San Pablo

RIO DE JANEIRO, marzo 19 — Conferenciaron el presidente y el ministro de Relaciones Exteriores sobre el café de que Alemania se apoderó al declararse la guerra.

Estuvo presente el señor Cardoso Almeida, secretario de Hacienda del Estado de San Pablo.

Este, en nombre del gobierno de que forma parte, solicitó del presidente que obtenga de Alemania una garantía de ciento veinticinco millones de marcos que importa el café que estaba depositado en los puertos alemanes y belgas al declararse la guerra, y que pertenece a dicho estado.

Se dice que los gobiernos federal y de dicho Estado harán declaraciones respecto del asunto.

—Las rentas públicas aumentaron el mes de febrero.

—El cónsul del Brasil en Amsterdam comunica que los pasajeros del "Tubantia" se salvaron, pero que la carga y las valijas postales están perdidas.

Manifestaciones portuguesas—Muerte de una religiosa

RIO DE JANEIRO, marzo 19—Los portugueses harán el jueves una manifestación a los cónsules de los países aliados.

—Falleció María Gloria Mesquita Barros, hermana del conde Alfonso Censo.

—El tiempo mejoró y salieron las comparsas de los clubs Tenientes, Fenianos y Democráticos, que presentaron bellas alegorías a la paz y al A. B. C. La avenida Central estaba repleta de pueblo.

La conferencia financiera panamericana

RIO DE JANEIRO, marzo 19—El gobierno ofrecerá a la delegación norteamericana al congreso financiero de Buenos Aires un almuerzo en el palacio de Itamaraty, al que serán invitados los presidentes del Banco del Brasil y de la Cámara de Comercio, y una comida en el Corcovado.

El presidente recibirá al secretario de hacienda Mr. Mac Adoo.

BOLIVIA

EMPRESAS MINERAS

Los hornos de fundición

LA PAZ, marzo 19—Un sindicato norteamericano adquirió valiosos intereses mineros en Oploca, por valor de cinco millones de pesos, pagando el precio al contado.

La mayor parte de los accionistas eran chilenos.

—El ministro de Industrias dirigió una interesante circular a las cámaras mineras, sugiriéndoles la idea de restablecer los hornos de fundición con capitales nacionales.

Se compromete el gobierno a prestar su decidido apoyo, a fin de impulsar la industria minera.

—El joven Roberto Zuazo, miembro de una distinguida familia de esta ciudad, pereció carbonizado en un incendio ocurrido en su hacienda, distante cuarenta kilómetros, situada en el altiplano.

—Se halla enfermo el ministro de Relaciones Exteriores, señor Víctor Sanjines.

—Honda impresión causó la noticia de la muerte del ministro señor Salinas Vega, ocurrida en el naufragio del vapor "Tubantia"; pero en vista de; laconismo de los telegramas, se esperan con interés mayores detalles.

PARAGUAY

LA CUESTION DE LA YERBA MATE

El intercambio con la Argentina

ASUNCION, marzo 19 — La "Revista de Comercio" dice que en un informe oficial la dirección de agricultura de la Argentina llega a señalar un plazo de pocos lustros para que ese país pueda cerrar su mercado a la yerba mate extranjera para asegurar el consumo de la propia, porque se producirá la cantidad suficiente para abastecer su demanda.

Acaso dice que haya en este augurio un exagerado optimismo, pero aun así, señala un anhelo y un tesón que debe preocupar.

Si llega para la Argentina el caso de restringir la importación de yerba extranjera, hay que temer que en las condiciones actuales la víctima sea el Paraguay antes que el Brasil, porque esta nación podrá defender su producción, buscando compensaciones que aquí no tendrán.

El Brasil es un gran consumidor de harinas argentinas, y tiene en su mano un resorte poderoso para dar fuerza a las gestiones de su hábil diplomacia, y aquí sólo el tratado de libre cambio estaba llamado a ser una solución anticipada para ese problema en un porvenir acaso inmediato, o cuando menos no muy lejano. Por eso persiste en el deseo de verlo llevar al terreno de la práctica.

REPUBLICA ORIENTAL

EL MOVIMIENTO HUELGUISTA

LOS OBREROS Y LA POLICIA

MANIFESTACIONES VIOLENTAS

Personas y locales atacados

ACUSACIONES CONTRA LA AUTORIDAD

JUICIOS DE LA PRENSA

MONTEVIDEO, marzo 19 — La policía pasó al juez de instrucción ejemplares del manifiesto del centro de obreros incitando a tomar venganza contra los guardias civiles por los sucesos de anteanoche.

Los obreros, por su parte, aportan numerosos datos al sumario, que consideran favorables a su causa.

Testigos de los sucesos acusan a la policía de haber procedido con excesiva rigurosidad, hasta el punto de herir a personas que hallándose acostadas, se levantaron al oir los tiros y salieron a la calle para enterarse de lo que ocurría.

El herido Isidoro Saza, sigue en estado gravísimo.

De las declaraciones prestadas se deduce que la policía le hirió cuando ya no había que esperar agresión de su parte, pues se hallaba en poder de los guardias civiles.

Así deponen algunos testigos.

Los obreros llaman la atención del juez hacia este hecho: estando rodeada la manzana donde ellos se refugiaron, después de apalearseles, fueron registrados.

A pesar del crecido número de presos sólo pudo incautarse la policía de tres revólveres y cuatro cuchillos.

Niegan los huelguistas que antes de ser detenidos arrojaran las armas a la calle, pues tampoco las encontró la policía. Hacen presente también, que mientras se observa esta rigurosidad con los huelguistas, se excede la tolerancia con los capataces y "krumiros", quienes, ostentando armas en lleno día, los provocan a pelear.

Refieren te a este punto concretan hechos y citan nombres propios.

Igualmente acusan a la policía de haber violado la propiedad privada registrando casas y reduciendo a prisión a sus moradores.

Cincuenta nuevos obreros entraron a trabajar hoy en el frigorífico Montevideo.

Algunos vinieron de ésa y de La Plata, y otros proceden de la campaña, en su mayoría peones de saladeros.

El comité de organización obrera socialista se dirigió a las sociedades gremiales argentinas reclamando solidaridad con los obreros en huelga.

El comercio de Villa del Cerro cerrará mañana sus puertas, solidarizándose así con los huelguistas.

Casi todos los diarios se ocupan editorialmente de la ley de la jornada de ocho horas y los conflictos que provoca.

"El Bien" recuerda que durante el desarrollo de las huelgas anteriores se apedreaban a los tranvías, se rompían vidrios de las casas y cometían otros atentados contra la propiedad. Entonces todo fué complacencia de parte de la policía, que se hacía cómplice de los desmanes.

La mudanza en tan poco tiempo, y dentro de los anales de una misma situación, se la explica ese diario diciendo que las otras huelgas fueron armas o instrumentos de que creyó oportuno servirse el oficialismo para el logro de ciertos fines que no es necesario recordar y la de ahora, por el contrario, es un hecho que lo pone de mal humor, de pésimo humor, porque equivale a la confirmación rotunda y categórica del fracaso de una ley con que pretendió ganarse toda la voluntad del elemento obrero.

Eso dice que es la razón de la complacencia en un caso, y los palos y los tiros en otro.

"Diario del Plata", dice que al sufrimiento de la mayoría de los gremios obreros, que ven reducidos sus estipendios y tienen que someterse a ello por la imposibilidad de resistir en las actuales circunstancias, se une ahora una huelga sangrienta en la que los obreros llevan la peor parte.

Supone que el gobierno investigará seriamente de qué lado está la responsabilidad, en lo que a esto último se refiere pero de cualquier manera no hay duda alguna de que los obreros no pueden felicitarse de la adopción de la jornada uniforme de ocho horas.

"La Democracia" dice que el batllismo ha atacado el interés legítimo de los obreros, mientras olvidó largo tiempo la ley de ocho horas, y se olvida de reglamentar el trabajo de las mujeres y los niños, y ahora los lleva a la lucha con sus patrones en circunstancias en que sobreabunda la oferta de brazos.

"El Siglo" termina su editorial diciendo que la ley de la jornada obrera no contempla el estado de las diversas industrias en relación con las similares de otros países de características semejantes a éste, y no ha tenido en cuenta la situación excepcional del puerto, que sufre enormemente la influencia de la competencia del de Buenos Aires.

Ha sido puesta en vigencia en pleno período de crisis y tiene excepciones como las del personal doméstico, que nada justifica.

Con todos estos antecedentes, dice, nada de extraño es lo que ocurre, si en vez de ser un medio eficaz de reducir las huelgas, es un factor de agita-

TELEGRAMAS PUBLICADOS EN LA TERCERA EDICION DE AYER

EN MONTECITORIO

ROMA, marzo 19 — Sumamente borrascosa resultó la segunda parte de la sesión que celebró ayer la Cámara de Diputados.

El hon. Enrique Ferri reprochó al gobierno no haberse puesto de acuerdo con los demás aliados para iniciar y desarrollar la misma política económica.

Al negar el orador la falta de preparación militar del presente gabinete, fué interrumpido por el diputado Marchesano, produciéndose un fuerte cambio de palabras.

El presidente Marcora intervino rápidamente, logrando restablecer el orden.

Pudo así el diputado Ferri continuar su discurso, dirigiéndose a los intervencionistas e invitándolos a hablar claro acerca de la mayor extensión que quieren dar a la guerra.

Lamentó también que en el trascurso de una discusión de carácter político se haya mezclado el nombre del general Cadorna.

El diputado Cánepa interrumpió al orador, protestando contra sus palabras. Una nueva y más enérgica intervención del presidente, puso término al incidente.

Ferri, al continuar, analiza la actitud de las diversas agrupaciones de la Cámara, afirmando que el presente es un gabinete de la concentración nacional, y que algunos de los intervencionistas se preocupan demasiado de los intereses de otros países. (Vivísimos rumores).

Al desear Ferri que la guerra termine con la victoria de las armas italianas, expresa su deseo de que la terrible conflagración termine lo más pronto posible, y que no tarde en reabrirse la era de una fecunda paz para la civilización.

Algunos de los conceptos desarrollados por Ferri, en la última parte de su discurso, provocaron una infinidad de rumores en las bancas de los socialistas oficiales y de los nacionalistas.

Entre Ferri y Colonna di Cesaro se produjo un altercado, mientras los demás diputados se apostrofaban mutuamente.

El presidente, no logrando restablecer el orden se cubrió, suspendiendo la sesión.

El cuarto intermedio duró apenas cinco minutos.

Al reanudarse el debate, habló el diputado Ciccotti, quien atacó al gobierno, recordando las acusaciones que les fueron dirigidas por haber provocado artificialmente el entusiasmo bélico de la opinión pública, durante las famosas jornadas del mes de mayo de 1915.

Salandra, levantándose de su asiento, lo interrumpió diciéndole:

"Es falso. Lo declaro por mi honor de caballero". (Grandes aplausos).

Acercándose la hora reglamentaria de levantar la sesión, el jefe del gabinete recordó a la Cámara que mañana es el onomástico de su venerable y querido presidente, y aprovechó la oportunidad para enviarle, en nombre del gobierno y de todos los diputados un augurio sincero.

Marcora, muy conmovido, agradeció las cariñosas palabras de Salandra, y a su vez, aprovechó la circunstancia para recomendar a todos los colegas que inspiren su conducta en la mayor concordia, diciendo:

"Mi única aspiración es que, cualquiera que sea la persona que ocupe este alto cargo, pueda saludar a los valientes que han cooperado al triunfo del ejército italiano".

En la sesión de mañana, hablará Salandra.

ROMA, marzo 19 — En la sesión de ayer, de la Cámara, habló también el diputado Labriola, no ahorrando violentos ataques al gobierno por su carácter conservador.

Acusó al gabinete de haber abusado de los plenos poderes que le fueron otorgados por el parlamento y de haberse preocupado de vivir distanciado de la opinión pública.

Se manifestó partidario de que la Cámara designe otros hombres que sepan armonizar las diferentes tendencias.

"Que la hora de la victoria de las armas italianas, agregó Labriola, sea también la hora de la victoria de los principios de la libertad y de la democracia".

Otro diputado socialista, el hon. Ciccotti, al analizar los errores cometidos por el gobierno, quiso atenuar su responsabilidad recordando la gravedad de la situación y el enorme trabajo que pesa sobre los miembros del gabinete.

"La cuestión política, dijo Ciccotti, fué resuelta con el pacto de Londres, y la cuestión técnico-militar no es de pertinencia del parlamento, y está únicamente supeditada al general Cadorna.

Antes de terminar su discurso, Ciccotti tuvo incidentes con los socialistas oficiales.

ECOS DE LA DIMISION DE VON TIRPITZ

NUEVA YORK, marzo 19 — Un radiotelegrama de Berlín, recibido por vía de Sayville, dice que el emperador Guillermo envió al almirante von Tirpitz una carta, por la que expresó su gratitud por los servicios que prestó al imperio durante sus muchos años de actuación.

Ordenó el emperador que von Tirpitz continuara en el escalafón de la armada y confirió al ministro dimisionario la estrella de gran comendador de la orden de la Casa de Hohenzollern.

EL HEREDERO DE SERBIA EN VIAJE

ROMA, marzo 19 — El príncipe heredero de Serbia salió anoche a las 7.30 para el frente.

Las tropas fueron tendidas en el trayecto desde el Quirinal hasta la estación.

La muchedumbre hizo al príncipe una entusiasta manifestación de despedida.

Se encontraban en la estación los ministros Sonnino, Zuppelli, Corsi y el primer ministro serbio, Pasic.

El príncipe envió tres mil francos en oro al comité para la asistencia de las familias de los reservistas.

MILITARES ITALIANOS CONDECORADOS

ROMA, marzo 19 — El Boletín Militar de anoche publica los decretos que otorgan medallas de oro al general Carlos Montanari, y al capitán volador Ernesto Salomone.

Publica además, una larga lista de oficiales, clases y soldados que fueron condecorados con medallas de plata y de bronce.

Entre los militares que merecieron esta última distinción, se encuentra el diputado Bevione, subteniente de alpinos.

UN INVENTO DE MARCONI

ROMA, marzo 19—Guillermo Marconi, a pesar de encontrarse enfermo de influenza en el hotel de Miramare, continúa trabajando en un invento que mantiene reservadísimo y que tendrá una gran influencia en las operaciones de guerra.

El cuarto ocupado por Marconi, ha sido trasformado en un laboratorio.

Los experimentos hasta ahora realizados dieron un resultado satisfactorio.

El marqués Solari coopera con Marconi en los trabajos.

ECOS DEL HUNDIMIENTO DEL "TUBANTIA"

NUEVA YORK, marzo 19 — El corresponsal del "New York Herald" en Londres comunica lo siguiente a su diario:

"El hundimiento de los vapores "Tubantia" y "Palembang" hace sospechar que los alemanes piensen ocupar el territorio holandés.

"El diario "Lloyd's Weekly" pregunta si von Tirpitz puede asumir la responsabilidad de los actos cometidos contra la nación holandesa, a la que Alemania debe tantos beneficios, y hay que llegar a la conclusión de que los alemanes creen que la enemistad de Holanda les sería de mayor provecho que su amistad.

"Es también posible que los alemanes se propongan abrirse un camino por Holanda y emplear el puerto de Rotterdam como base de operaciones contra Inglaterra.

"Los extraños ataques a la marina mercante holandesa parecen tan inexplicables, que el pueblo inglés no sabe qué pensar a su respecto."

SOCIALISTAS ITALIANOS ARRESTADOS

ROMA, marzo 19 — Un telegrama recibido esta mañana de Milán, dice que obedeciendo a órdenes superiores, un comisario de policía acompañado por numerosos agentes, practicó un minucioso registro en las oficinas del diario socialista "¡Avanti!" y en los locales ocupados por la sección milanesa del partido socialista oficial.

Otros funcionarios, practicaron, durante la noche, varios arrestos.

CORRESPONSALES ESPECIALES Y AGENCIAS

ción, y algo así como el gravamen al salario de los obreros.

La ley no responde en manera alguna al objetivo que la legislación del trabajo debe perseguir.

Si para que en alguna forma resulte la ventaja que supone el trabajar menos cantidad de tiempo diariamente, los obreros tienen que declararse en huelga, esa ley está de más y no representa nada, no vale nada, ya que ni siquiera es una ventaja si el mayor descanso han de pagarlo los trabajadores de su bolsillo en aquellos casos en que en defensa del jornal no optan por declararse en huelga.

En muchos centros de trabajo la ley no se cumple, en otros se cumple, pero los obreros ganan menos, y en aquellos pocos en que la ley rige y los salarios no han bajado, es porque antes de votarse ésta ya regía el jornal de ocho horas, de manera que lo único que ha producido la ley obrera son huelgas y baja de los salarios.

MONTEVIDEO, marzo 19 — Los obreros del puerto nombraron una comisión que solicitará del gobierno la anulación de la ordenanza que establece la obligación del saludo militar entre superiores y subalternos.

Mañana se reunirán los obreros panaderos para tratar de la forma de regularizar la "changa" por turno, y que ésta se cumpla en todas las panaderías, como medio de dar trabajo a todos los desocupados.

Los huelguistas del frigorífico Montevideo cometieron hoy algunos excesos.

Uno, llamado Bartolomb López, argentino, fué preso por arrojar piedras a los obreros que iban a trabajar al frigorífico.

Un grupo de huelguistas penetró en el café de Angel Parodi y arrojaron piedras y rompieron botellas, copas, vasos, vidrios de las puertas y ventanas, huyendo luego.

Momentos después, cuando se efectuaba la manifestación de los huelguistas, éstos detuvieron un tranvía y obligaron a bajar a los operarios no partidarios de la huelga. Rompieron todos los cristales del tranvía.

La policía se arrepiente de haber retirado el escuadrón de seguridad, pues teme que los huelguistas continúen cometiendo atentados.

Las casas de comercio se hallan cerradas.

Si se repitieran los desórdenes se enviarían fuerzas de caballería.

MONTEVIDEO, marzo 19 — A la manifestación de los huelguistas del frigorífico, asistieron tres mil personas.

Varios oradores, y especialmente el doctor Frugoni, condenaron los procederes de la policía, incitando a los obreros a continuar la lucha contra los capitalistas.

Los huelguistas explican el atropello al café El Edén, de Angel Parodi, porque éste no quiso cerrar el establecimiento, cual otros comerciantes, como acto de adhesión a los obreros.

Como los huelguistas le rompieran los vidrios del frente del edificio, Parodi se subió a la azotea, desde donde disparó cinco tiros, sin herir a nadie.

Los atropellos a otros obreros pretenden justificarlos porque las víctimas no secundaron la huelga.

La ausencia de la policía facilitó los excesos de los huelguistas, quienes mañana presentarán un pliego de condiciones a la empresa del frigorífico.

Las principales bases son: jornada de ocho horas y aumento del 20 por ciento en los jornales.

Esta noche en la explanada del teatro Solís, se efectuó una numerosa asamblea de obreros, en la que se condenó la actitud de la policía.

MATRICULA DE BUQUES ARGENTINOS

MONTEVIDEO, marzo 19 — Varios propietarios de vapores veleros que hasta ahora navegaban con bandera argentina, solicitaron el arqueo correspondiente a los efectos de la inscripción en la matrícula uruguaya y el cambio de bandera.

Como algunos de esos buques se encuentran anclados en el puerto de Buenos Aires, mañana se embarcará para ésa la comisión inspectora de buques, con objeto de proceder al arqueo e inspección.

EL GOBIERNO Y EL CLUB GERMANIA

MONTEVIDEO, marzo 19 — El introductor de diplomáticos visitó al presidente del club Germania para recomendarle, en nombre del ministro de Relaciones Exteriores la mayor prudencia en la propaganda de ese centro.

Explicando el hecho, dice en una nota publicada por el presidente del centro Germania lo siguiente:

"Como la propaganda del centro ha tenido por base el respeto a los beligerantes en la guerra, a nuestro pueblo, y, sobre todo, a la verdad, aquella recomendación halló la buena acogida que merece."

Delegación comercial norteamericana— Muerte del ingeniero Chappori — Los servicios del puerto.

MONTEVIDEO, marzo 19—La delegación comercial norteamericana que preside Mr. W. E. Hinchiff, desembarcará mañana temprano.

Irán al puerto a recibirla, el ministro de Hacienda, los miembros de la comisión oficial de recepción y agasajos, el introductor de diplomáticos y un edecán de la presidencia.

Los delegados de la Liga de Defensa Comercial y la Cámara Mercantil de Productos del País, irán a saludarla y ofrecerle sus servicios.

Siguen los preparativos para la recepción a la delegación que preside Mac Adoo.

—Fallecieron el ingeniero Eduardo Chappori y el capitán de navío Luis Risso, que tuvo resonante acción en el episodio de la captura de la cañonera "Artigas", en la guerra civil de 1897.

—Continúan entrando al dique los buques que adquirirá el gobierno para el servicio oficial de remolques y lanchajes, de acuerdo con las indicaciones superiores y por espíritu de equidad y justicia.

Se utilizará casi todo el personal actualmente al servicio de las casas lancheras, salvo las limitaciones exigidas por las leyes y el buen servicio.

Los boletos de carreras — El puerto del Salto — La salud del presidente.

MONTEVIDEO, marzo 19 — Se presentará a la Cámara de Diputados un proyecto relativo a la venta en el Salto de boletos de las carreras que se realizan en Montevideo.

El producto de la venta de boletos se destinará a obras de vialidad urbana y a la asistencia pública.

—El gobierno apresurará la construcción de las obras de ampliación del puerto del Salto destinando para ello 120.000 pesos.

—El presidente de la República se halla indispuesto.

—Gravemente enfermo está el capitán de navío Luis Risso.

—Se efectuó un "meeting" recordando el aniversario de "la comuna" de París, con escasa concurrencia.

Precio del azúcar — El gobierno y las pensiones

MONTEVIDEO, marzo 19 — En los círculos comerciales se dice que a causa de la escasez de azúcar en plaza, aumentará nuevamente el precio de ese artículo.

—El Poder Ejecutivo pidió a los legisladores que fueran parcos en conceder pensiones, pues el gobierno carece de fondos para atenderlas.

—Enorme concurrencia asistió a la conmemoración de la batalla de Tres Arboles organizada por los nacionalistas.

CORRIENTES

Reapertura de clases — Transacciones en haciendas y lanas

CURUZU CUATIA, marzo 19 — Se inauguró el curso escolar, con buena asistencia de alumnos.

La escuela normal rural, duplicará el número de grados, debido a que ha aumentado la cantidad de alumnos inscriptos.

—Se realizan operaciones en ganados y en lanas. Estas han sido vendidas en su casi totalidad.

Contrabandos de haciendas

PASO DE LOS LIBRES, marzo 19 —Se confirmó la noticia del contrabando de haciendas traídas del Brasil, que comuniqué.

Del encuentro que hubo entre la policía y los arrieros, varios de éstos resultaron heridos.

El administrador de la aduana guarda reserva sobre este contrabando, uno de los tantos que frecuentemente se realizan en esta zona.

Maestros impagos

MERCEDES, marzo 19 — Hasta ahora no ha recibido sus haberes el personal de la escuela normal, por los meses del corriente año.

TUCUMAN

Próximas conferencias — Viajero — Manga de langosta

TUCUMAN, marzo 19—Se encuentra en ésta el señor Emilio B. Morales, quien dará varias conferencias.

—Partió para ésa el diputado nacional Fortunato Mariño.

—Cruzó por esta ciudad una manga de langosta, con dirección al Norte.

LA RIOJA

Sobreseimiento definitivo

TAMA, marzo 19—El juez, doctor Robín, sobreseyó definitivamente en la causa que se seguía a Godofredo Barbosa, por el asalto policial de octubre de 1914, del que oportunamente dió noticia LA PRENSA.

Barbosa salió electo diputado a la legislatura por General Ocampo, pero su diploma fué rechazado, basándose la resolución en el artículo 5.° de la Constitución, que inhabilita a los condenados a más de un año de pena corporal a ingresar en ese cuerpo, sin tenerse en cuenta que Barbosa era sólo enjuiciado.

MENDOZA

Nuevo jefe político

MAIPU, marzo 19—Un núcleo de amigos y vecinos de este departamento, dió un banquete al señor Julio C. Blanco, nuevo jefe político.

Hace algunos años, el señor Blanco estuvo aquí como comisario general, puesto que desempeñó con eficacia y rectitud.

El nuevo jefe tenía a su cargo el escuadrón de seguridad en Mendoza.

SAN LUIS

Versión sobre la renuncia del gobernador

SAN LUIS, marzo 19—Con motivo de haber circulado en las esferas oficiales el rumor de que había renunciado por motivos de salud el gobernador, doctor Daract, entrevisté a éste.

Me manifestó que la versión carecía de fundamento, y que lo que había era que pidió licencia por un mes, de la que hará uso en cualquier momento.

Respecto de su salud, dijo que era buena.

Unión Popular

RENCA, marzo 19—El comité de la Unión Popular obsequió con un almuerzo a sus afiliados.

Después se realizó una manifestación. Hizo uso de la palabra el delegado del comité central, señor Olloqui.

Partido Popular

SAN LUIS, marzo 19—La Unión Popular dió una comida a sus afiliados. Se pronunciaron varios discursos.

SALTA

Secuestro de bicicletas — Denuncia de un diario — Sepelio — Varias noticias.

SALTA, marzo 19 — El intendente municipal ordenó el secuestro de las bicicletas que carecen de patentes. Hoy se secuestraron cincuenta.

—Un diario llama la atención del presidente de la cámara de justicia, sobre una irregularidad cometida por un empleado de la administración de justicia, el que se ha constituído en corredor de edictos.

—Se efectuó el sepelio de los restos de la niñita Angélica, hija del doctor José Saravia. El acto dió motivo a una sentida manifestación de duelo.

—Un grupo de amigos, despedirá mañana en el pabellón de los Lagos, de la vida de soltero, al señor Luis Palermo, con motivo de su próximo enlace con la señorita Emma Bernazzo.

—El centro Argentino ofrecerá mañana un almuerzo en honor del nuevo presidente señor Manuel L. Sánchez.

Por la noche se realizará una velada.

—El Círculo de Obreros celebrará mañana por la noche una velada en honor de San José, patrono de esta ciudad, a la cual asistirá el obispo monseñor Romero.

SAN JUAN

ESCASEZ DE UVA PARA VINIFICACION

SU IMPORTACION DE MENDOZA

Situación del pequeño productor

SAN JUAN, marzo 19 — La escasez de uva moscatel para mesa, que se ha reducido por la exportación efectuada y por el menor rendimiento del fruto, que en algunos casos ha sido hasta el treinta por ciento, hace que este producto sea solicitado por los exportadores, quienes pagan hasta pesos 2.50 por el quintal de 46 kilogramos.

Esta misma valorización subsiste para la uva de vinificación, llamada francesa, la que por su notable merma en la producción y por la firmeza en las transacciones en vinos tintos, ha repuntado hasta cinco pesos los cien kilogramos, en una operación efectuada recientemente.

Es de notar que las primeras operaciones de este fruto, se realizaron desde pesos 3.50 el quintal y que después de las primeras recolecciones, cuando se hubo comprobado la merma del rendimiento y el interés por el producto, los bodegueros tuvieron que delegar en comisionistas el acaparamiento total.

Esta situación ha inducido a varios importantes bodegueros a dirigirse a la provincia de Mendoza, para suplir la falta de productos en ésta, habiendo conseguido de la empresa del ferrocarril del Pacífico, una tarifa económica para su trasporte, que se efectuaría de noche, para garantir las contingencias de una prematura fermentación.

Si la importación de uva francesa desde Mendoza, en donde se cotiza a bajo precio, por razones de la intensa crisis vitícola que afecta a aquella región, se produjera en escala importante, perjudicaría al pequeño bodeguero de San Juan, que tendría que concurrir a la competencia de aquel producto, elaborado con uva importada adquirida a vil precio.

Si a esto se agrega que la uva de Mendoza, donde está gravada su elaboración con un fuerte impuesto provincial, eludiría por este medio ese impuesto, viniendo más tarde a competir el producto elaborado en San Juan con los vinos de Mendoza, fácil es prever las consecuencias desastrosas que se pueden originar.

Falta en la provincia una ley que tutele permanentemente los intereses del pequeño productor e industrial, para estar a cubierto de esas especulaciones que impone el capital, en mengua de los intereses colectivos.

Fiestas de carnaval

SAN JUAN, marzo 19—Con motivo de la terminación de las fiestas de carnaval, que se hicieron extensivas hasta el día de hoy por pedido del comercio, se realizó anoche un baile público de disfraz en el Casino, un corso alrededor de la plaza 25 de Mayo y otro baile de disfraz y fantasía en el Club Social.

Este último congregó lo más selecto de esta sociedad, destacándose entre la concurrencia, que fué numerosa, las señoritas de Correa, Arce y Ugarte, que caracterizaron con sus trajes y exquisita espiritualidad los tipos de mujer gallega y andaluza.

El trasporte de fruta

SAN JUAN, marzo 19—Desde hoy se reduce a dos trenes por semana, el trasporte de fruta, por el ferrocarril al Pacífico.

Esta empresa hará correr trenes especiales para ese objeto, solamente los días lunes, miércoles, jueves y sábados.

ENTRE RIOS

El regimiento 12 de infantería

PARANA, marzo 19 — El coronel Coudannes, comandante de la sexta brigada, inspeccionó el regimiento 12 de infantería.

Lleva excelente impresión del trabajo realizado por los jefes y oficiales, y del resultado obtenido en la instrucción de los reclutas.

Ha podido admirar la gallardía de los jóvenes conscriptos en los desfiles y ejercicios.

Le llamaron la atención la precisión en el tiro y los ejercicios de combate.

Todo revela la dedicación, empeño y competencia de su jefe, teniente coronel Arturo Poisson, y de los oficiales.

Le causó satisfacción el progreso que han alcanzado en tres meses los conscriptos analfabetos en la escuela primaria. Muchos de ellos escriben y leen bastante bien.

El inspector Coudannes expresó por todo su satisfacción en una honrosa nota que ha dejado en el libro correspondiente.

Sepelio

PARANA, marzo 19—La inhumación de los restos del joven Victorio Guggiari, que falleció, a consecuencia de un accidente, dió lugar a una sentida demostración de duelo.

CORDOBA

LAS PROXIMAS ELECCIONES PROVINCIALES

CORDOBA, marzo 19—Para activar los preparativos electorales, se ausentó para el departamento de San Justo, el candidato radical a diputado provincial, ingeniero José R. Lencina, acompañado por varios correligionarios.

DEAN FUNES, marzo 19—Hoy dió una conferencia el delegado del comité central del partido Radical, doctor Pedro S. Gigena, quien partió luego en excursión de propaganda para los departamentos de Cruz del Eje y Minas.

RIO CUARTO, marzo 19 — Han quedado constituídas las mesas electorales de este departamento y se han recibido las urnas del undécimo distrito de correos y telégrafos.

EFECTOS DE LA SEQUIA

BELL VILLE, marzo 19—Es alarmante la sequía que de un año a esta parte azota a esta región.

Desde abril del año pasado, a la fecha, sólo han caído 446 milímetros de agua, es decir, la mitad de lo que representaría un año bueno en lluvias.

Muchos colonos han tenido que suspender la roturación de las tierras, pues no es posible siquiera cruzar los rastrojos con los arados, tal es la dureza de las tierras. Y lo peor del caso es que no hay por el momento esperanza alguna de que el tiempo cambie.

Los estancieros pasarán un invierno malo, pues están los campos como en el mes de agosto.

Algunos se prepararon y sembraron avena para pastoreo, a fin de poder engordar sus novillos; pero no podrán conseguir su objeto, pues la semilla no brota.

Si esto sucede al iniciarse el otoño, época la más propicia para las lluvias, no es difícil prever lo que reservará el invierno.

La gente trabajadora también sufrirá, pues como no hay maíces para juntar, ni pasto para cortar o enfardar, se le presenta un año calamitoso porque no tendrá trabajo.

Servicio de correos—Trabajos políticos—Fiesta social

BALNEARIA, marzo 19—Una vez más quedó el 14, este pueblo sin correspondencia de ésa, debido a que en el trayecto se la desvía y se ignora el rumbo que se le da.

Se cree que una parte de la culpa la tiene el correo central, pues se ha dado el caso de correspondencia para ésta que ha sido enviada a Mar del Plata, Rosario de la Frontera, Ostende, etc., porque el sello dice Balneario, en vez de Balnearia, que es el verdadero nombre de esta estación y del pueblo.

A fin de que no ocurra lo que está pasando, convendría que se tomaran las medidas del caso.

La correspondencia de Córdoba, tampoco llegó el lunes.

—En excursión política, pasó por ésta el candidato radical a diputado por este departamento, José R. Lencina.

—El señor Guido Actis ofreció una recepción a sus amigos, la que resultó una agradable fiesta.

Edificio para escuela—Tentativas de robos—Paralización comercial

DEHEZA, marzo 19—En breve quedará terminado el edificio para la escuela.

Una vez inaugurado, se espera que el gobierno mande buenos maestros, para que los alumnos recuperen el tiempo perdido.

—Noches pasadas, los ladrones intentaron robar en varias casas de comercio, lo que no pudieron hacer porque fueron sentidos.

—El comercio está completamente paralizado a consecuencia de haberse perdido la cosecha de maíz.

Presentación a la policía—Viajero

DEAN FUNES, marzo 19—Se presentó a esta policía Isaías Córdoba, a quien se acusa de ser el autor de la muerte de Elías Alberzu. Se lo instruye el sumario de práctica.

—Partió para Córdoba el senador Blas Ordóñez.

Hecho de sangre—El local de la policía—Nuevo comisario general

HUINCA RENANCO, marzo 19—En el comercio de Julio Aban, se tomaron en pelea José María Quiroga y Gregorio Carranza, éste armado de revólver.

Al intervenir Francisco Bustos, Silvano González y Francisco Aguilera, éstos desviaron el disparo que hizo Carranza, cuyo proyectil lo hirió en una pierna.

Quiroga también resultó herido en la ingle.

Todos los nombrados se encuentran detenidos en la comisaría.

—A pesar de estar terminado el edificio de la comisaría, desde hace dos meses, el gobierno está pagando 80 pesos por un local inadecuado.

—Se hizo cargo de la comisaría general, el señor Valerio Jiménez.

Las próximas elecciones provinciales

TRANSITO (San Justo), marzo 19 —Se nota poco movimiento político a pesar de estar tan próximas las elecciones del 26 del corriente.

El número de sufragantes será escaso, debido al éxodo de trabajadores a las zonas maiceras de la provincia de Santa Fe.

Las esperanzas de que se instalaran tres o cuatro mesas electorales en ésta han quedado defraudadas, por lo cual habrá que hacer el sacrificio de ir a votar a Arroyito, en cuyo punto hay 15 mesas. Sin embargo, esta pedanía, o sea la de Tránsito, no cuenta con una sola.

La instalación de mesas en ésta fué solicitada con tiempo a las autoridades electorales, pero nada se ha conseguido.

Oficina de correos y telégrafos

CAÑADA VERDE, marzo 19 — El vecindario ha solicitado de la superioridad, que no sea trasladado el jefe de correos y telégrafos, Francisco Biorci.

Se trata de un empleado correcto y progresista, pues debido a sus iniciativas, esa oficina es hoy una repartición modelo.

Centro "Bernardino Rivadavia"

RIO CUARTO, marzo 19 — El centro "Bernardino Rivadavia", ha nombrado su nueva comisión directiva, bajo la presidencia del señor Félix Remedi.

Viaje del doctor Del Barco

CORDOBA, marzo 19—Se ausentó para ésa, el diputado nacional señor Jerónimo Del Barco.

SANTA CRUZ

LA CUESTION MUNICIPAL

Retraso injustificado

RIO GALLEGOS, marzo 19 — En el trasporte "Vicente López", se ausentaron para Ushuaia el juez, el fiscal y el secretario del juzgado letrado. Motivan este viaje algunas causas de carácter correccional, en las cuales se sindican como autores a varios penados del presidio de Ushuaia, quienes sufrieron penas severas. Dadas las malas condiciones de la cárcel local, traerlos aquí importaría un serio peligro.

Lo más grave es que la mayoría de tales procesos, por haber pasado más de un año desde que ocurrieron los hechos delictuosos, están prescriptos. Se trata, entonces, de un verdadero viaje de placer, que pudo efectuarse durante la feria; pero la justicia de este territorio, empeñada en que no se realicen las elecciones municipales, echó mano de este expediente para prolongarlas indefinidamente.

Esto ha quedado evidenciado, pues habiendo vencido el 14 del corriente el inventado tercer término de juicio de tachas, no ordenó, el juez, como la ley exige, la publicación del padrón definitivo.

Frigorífico de San Julián — Arrendamiento de campos fiscales—Precio de los ovinos — Consumo de vinos mendocinos.

RIO CHICO, marzo 19 — Parece que al frigorífico de San Julián le faltará hacienda para faenar, debido a que la sequía de este verano, dejó el ganado en mal estado.

Las últimas lluvias mejoraron notablemente el estado general de los campos, lo que hace creer que el ganado se encontrará en buenas condiciones para soportar los rigores del próximo invierno.

—Pasaron varios arreos de ovinos pertenecientes a pequeños pobladores. Estos se dirigen a ocupar campos fiscales lejanos, ofrecidos en arrendamiento. El gobierno nacional debe proteger a esos trabajadores contra los acaparadores de grandes extensiones, los que pretenden desalojar a aquéllos, valiéndose de procedimientos arbitrarios.

Algunos pobladores amenazados de expulsión, se dirigieron hace tiempo al Ministro de Agricultura y al director de la oficina de tierras, ante quienes formularon graves denuncias y pidieron justicia. Dichos funcionarios prometieron adoptar las medidas necesarias.

—En este departamento se paga 4 y 5 pesos por las ovejas de vientre y a 6 y 8 pesos los capones.

—Empieza a generalizarse el consumo de vinos mendocinos, los que tienen muy buena aceptación. Se ha comprobado que resultan más económicos y de mejor calidad que otros que anteriormente se importaban del extranjero.

La comisión municipal

RIO GALLEGOS, marzo 19—La comisión municipal designada por el Poder Ejecutivo, excediéndose en sus facultades, creó una cuadrilla de peones para el arreglo de calles. Esta cuadrilla la había suprimido la municipalidad en vista de la ineficacia de los trabajos de nivelación del terraplén que construirá.

La resolución de los comisionados, constituye una malversación de fondos y es de esperar que el Ministro del Interior le ordene concretarse al desempeño de las funciones para que fué nombrada, es decir, para convocar a elecciones.

MISIONES

EL CUATRERISMO

POSADAS, marzo 19—Vecinos del departamento de Itacurú-aré, comunican que el cuatrerismo se desarrolla de una manera alarmante.

Manifiestan que a los colonos se les carnean dos y tres animales por semana, y que los autores escapan a la acción de la policía, debido al escaso personal, pues sólo lo componen seis agentes y un subcomisario.

La gobernación debe aumentar esa policía, a fin de que no sufran los intereses del vecindario.

Los latifundios

POSADAS, marzo 19—En vista de la escasez del carbón, convendría que los grandes latifundistas del territorio, residentes en ésa, permitieran la extracción de leña, en condiciones poco onerosas, y que el gobierno dispusiera alguna medida en este sentido.

Debido a la insignificancia del impuesto de contribución territorial con que el gobierno grava a los latifundistas éstos mantienen improductivas grandes zonas de bosques y se resisten a subdividir las tierras y entregarlas a la industria y al trabajo, esperando su valorización por la acción del tiempo.

Falta de juzgados—Los desocupados

POSADAS, marzo 19—Además de la falta de otro juzgado letrado en este territorio, se hace sentir la necesidad de un nuevo juzgado de paz, pues el existente está muy recargado y no le es posible resolver con la puntualidad debida los numerosos asuntos que le son presentados.

El Poder Ejecutivo debe tener en cuenta que esta ciudad tiene una población de 17.000 habitantes.

—Debido a la angustiosa situación económica, originada por la falta de trabajo, se nota exceso de obreros sin ocupación.

A consecuencia de esto, se generalizan los hurtos y estafas, lo que causa alarma en la población.

Cosechas de tabaco y maíz—Funcionamiento de escuelas

CERRO CORA, marzo 19—Promete ser espléndida la cosecha de tabaco. Los cultivadores se quejan de los bajos precios que se pagan.

—La cosecha del maíz no será abundante, debido a la última sequía.

—Los caminos se encuentran intransitables. Ya se habla de fletes fabulosos, que habrá que pagar por el trasporte de los productos.

—Las escuelas del departamento, han empezado a funcionar con regular asistencia de alumnos.

PAMPA

En favor de la Pampa provincia — Robo—Roturación de las tierras

QUEHUE, marzo 19—Es esperado el doctor Luro, que vendrá para dar una conferencia.

Se ha nombrado una comisión de vecinos, para recibirlo.

Después de la conferencia, se constituirá el comité pro Pampa provincia.

—Días pasados se cometió un robo en uno de los hoteles de ésta, del que fueron víctimas varios viajeros, entre ellos el señor Pablo Nielsen, a quien le robaron un traje, documentos importantes y alhajas, entre éstas tres anillos de gran valor.

Se ignora quienes sean los autores.

—Con gran actividad se han empezado los trabajos de roturación de las tierras, las que se encuentran en condiciones regulares de humedad.

CHUBUT

La reelección del gobernador — Perjuicios de la sequía — Escasez de medios de trasporte.

COMODORO RIVADAVIA, marzo 19—Por noticias recibidas por el vapor "Mitre", se supo en ésta la reelección del doctor Lamarque en el cargo de gobernador del Chubut, durante el período anterior.

—Debido a la prolongada sequía, los campos se hallan en muy mal estado, y por la misma causa, se teme que las haciendas sufran una considerable merma la próxima primavera.

—El embarcadero se halla repleto de frutos del país y por falta de vapores no se les puede dar salida, con gran perjuicio para los hacendados.

Es de lamentar que el gobierno no adopte las medidas del caso.

Hay lanas que hace tres meses debieran haber sido embarcadas y aun están aquí.

—Llegó el vapor "Argentino" y es esperado del Sur, el "Asturiano".

CHACO

Cargos contra un comisario

PUERTO BERMEJO, marzo 19—Con motivo de una publicación aparecida en una diario de esa capital, en la cual se hacen cargos al comisario de ésta, señor Gallo, éste partió para Resistencia, con el fin de levantarlos ante la superioridad.

NEUQUEN

Arreglo de un camino—Viajeros

LAS LAJAS, marzo 19 — Pronto quedará arreglado el camino de Zapala a ésta.

—Llegaron de esa capital, el volador Martín L. Pico, el señor Celestino Cabo y familia y la señora de Scola.

ACTUALIDAD

Observaciones a una ley militar

La ley número 9675 sobre cuadros y ascensos del ejército, sancionada en el último período legislativo, contiene algunas disposiciones, que exteriorizan la tendencia, ya revelada en otras oportunidades, de prescindir de reglas fundamentales de nuestro derecho constitucional.

Los preceptos legales a que nos referimos, son los que autorizan el retiro con el grado inmediato superior, de los oficiales en actividad que se encuentren en las condiciones que se determinan, especializándose la ley con los generales de división, que se retirarán con el grado de teniente general.

Los ascensos que se concedan en virtud de esa disposición, que figura como artículo 94 de la ley, no estarán de acuerdo con conocidas reglas constitucionales, ni podrán ampararse en la autorización legislativa, porque la delegación de facultades, no se concilia con el régimen representativo de gobierno.

La cuestión de los ascensos, ha sido prevista por la Constitución nacional, en sus líneas fundamentales. Es en el capítulo referente a las atribuciones del Poder Ejecutivo, en donde ha sido tratada en forma precisa, facultando al Presidente para proveer los empleos militares, pero exigiendo el acuerdo del Senado en la concesión de los empleos o grados de oficiales superiores del ejército y armada.

El requisito de ese acuerdo, no es una exigencia aislada, aplicable exclusivamente a esta materia. En el mismo capítulo constitucional, se lo indica como necesario, para la designación de ministros plenipotenciarios y jueces.

Al establecer el consentimiento del Senado para el nombramiento de esos altos funcionarios y para el ascenso de los militares desde el grado de coronel, el propósito de los constituyentes, no ha sido privar de esa atribución al Poder Ejecutivo. La facultad continúa siendo ejecutiva, pues sólo al Presidente corresponde la elección; y el poder que se confiere al Senado, no puede ir más allá de ratificarla o rechazarla.

La facultad que se concede a la Cámara de Senadores, tiene su raíz en la importancia de los cargos de que se trata. El funcionamiento del poder judicial, la representación de la República en el exterior y los mandos de importancia en el ejército, son asuntos delicados, por cuyo motivo, los constituyentes han dispuesto que el criterio del Presidente sea sometido a la consideración del Senado, que es la rama legislativa más indicada para esta clase de funciones.

Como lo indica la misma naturaleza de las cosas, la ratificación o rechazo de la alta Cámara, tiene que pronunciarse en cada caso, porque aparte de las condiciones de edad, de ejercicio profesional, de aptitud para el mando y las demás que indican la Constitución o las leyes, hay otras personalísimas, que no se mencionan ni pueden mencionarse, pero que se tienen en cuenta para llenar vacantes de tanta trascendencia.

El texto y el espíritu del precepto constitucional, no permiten, según se ve, que el Congreso autorice al Ejecutivo a conceder los grados superiores, cuando los candidatos reunan las condiciones legales. Una autorización concedida en esa forma, no es el acuerdo de que habla la Constitución.

La consecuencia de la ley 9675, será que al lado de los oficiales ascendidos de acuerdo con el precepto constitucional, figurarán los que obtengan el grado superior por simple acto del Poder Ejecutivo, fundado en una ley que importa una delegación de atribuciones, que el Congreso no puede delegar por corresponder exclusivamente al Senado, imposibilidad en que también se vería este cuerpo, porque, según hemos dicho, las delegaciones son incompatibles con el régimen representativo.

Claro está que los acogidos a esa ley (concebida por el actual Ministro de Guerra, el mismo que proyecta devolverla al Congreso para nuevo estudio) estarán en una situación inconmovible y que todos los oficiales así ascendidos hubieran merecido igualmente su grado por el régimen constitucional; más, debe prevenirse el mal que tiene dos fases como lo demostraremos en otra ocasión.

El caso de la ley 9675, considerado bajo la fase anteriormente indicada, no es el primero que se presenta. Sería de desear, por el respeto que se debe a la Constitución, que el Congreso y el Poder Ejecutivo, se preocupen de cumplirla y hacerla cumplir, absteniéndose de la aplicación de disposiciones como las que hemos comentado.

Estaciones sanitarias en Córdoba

El Departamento Nacional de Higiene tiene instaladas en las sierras de Córdoba dos estaciones sanitarias, una en Alta Gracia y otra en Cosquín, esto es, en los dos pueblos sobre los que se han acumulado los prejuicios del contagio fatal de la tuberculosis sin más guía ni información veraz que la que se siente susurrar en la capital de la provincia y en varios pueblecitos veraniegos.

No es este el momento de abordar el asunto del contagio en las sierras de Córdoba, pero desde luego estamos habilitados para sostener que se ha exagerado extraordinariamente este muy relativo peligro, aparte de que existen iguales si no mayores causas y "chances" de contaminación en los demás parajes de las sierras que en Cosquín y en Alta Gracia, con la diferencia de que en aquéllos predomina el turismo y en éstos abundan los que buscan y encuentran, por lo común, la salud, gracias a las cualidades excepcionales del clima que, por cierto, vale mucho más como agente sanitario que la desinfección artificial.

Pero ya que las estaciones están instaladas, reconocemos que el Departamento ha prestado un buen servicio a estas localidades, puesto que las ha dotado de dos excelentes estufas a vapor bajo presión, a más de vaporizadores y pulverizadores de desinfectantes químicos y de sustancias destinadas a la limpieza de paredes, pavimentos, etc.

Por lo demás, estas instalaciones siguen todavía a cargo de empleados nacionales, aunque dependiendo de las municipalidades respectivas y debiendo recibir de las mismas o, en su defecto, del gobierno provincial, un sobresueldo del que, una de ellas, por lo menos la de Cosquín, ni siquiera ha percibido la primera mensualidad. En cambio se nos dice que la de Alta Gracia se costea directamente con los recursos municipales y que ya dispone de personal propio instruído por el guarda sanitario del Departamento.

Es así que la Nación está entreteniendo en esos lugares, sin que lo autorice la ley de presupuesto, un personal permanente, por lo que nos parecería lógico que se fijara plazo a la instrucción completa del personal definitivo, cosa, por otra parte, muy sencilla, por cuanto el manejo de las estufas como el de los pulverizadores y la preparación y empleo de soluciones desinfectantes es una humilde operación cuya realización confía el Departamento de Higiene a personal inferior y reclutado sin más requisito que saber leer y escribir.

Demostrado como está, también, que el hijo del país en estas apartadas zonas posee una inteligencia vivaz y una capacidad de asimilación recomendable para los trabajos mecánicos, tendrá que ser para él un conocimiento sencillo y rápido el manejo de estos aparatos, siempre que las estaciones sean dirigidas y vigiladas por guardas sanitarias competentes y, mejor aún, bajo la superintendencia del médico municipal, cuya responsabilidad profesional se hace indispensable en materia de profilaxis científica.

Entretanto, agreguemos que la municipalidad de Alta Gracia parece haber resuelto ya todas las dificultades; y en cuanto a la de Cosquín, entendemos también que se propone sustituir a la brevedad posible el personal actual, adoptando medidas eficaces para que la estación preste los mejores servicios posibles.

Tarifas farmacéuticas

Respondiendo a repetidas exhortaciones, el Departamento de Higiene ha resuelto, intervenir en la venta de drogas y medicamentos, fijando un precio cualitativo a las sustancias y cargando un suplemento a los preparados oficinales, de acuerdo con el costo de las manipulaciones.

Indudablemente que estas medidas se deben a la insistencia en señalar los abusos que vienen cometiendo muchas farmacias con sus precios excesivos y en algunos casos extorsivos, como ha ocurrido con los sueros antidiftéricos y con ciertas preparaciones específicas, de las que, por no existir en plaza más de una existencia relativamente reducida, se pretende hacer un comercio ilícito, imponiéndoles precios leoninos y convirtiendo el mostrador de la botica en una casa de subasta pública donde se adjudica el artículo al mejor postor o a quien necesite adquirirlo a cualquier precio.

La farmacia ha venido a convertirse así en una almoneda que cotiza sus mercancías y adjudica sus artículos al más alto precio de plaza, como si se tratara de un comercio común y sin tener en cuenta la naturaleza de los productos y el objeto de la venta, estrechamente vinculado a los intereses de la salud pública.

Ya habíamos hecho, es cierto, estas y otras observaciones en procura de medidas restrictivas de parte de las autoridades competentes, pero nos manifestamos escépticos sobre el éxito de ciertas disposiciones oficiales, con las que se pretendía evitar el abuso de precios en los artículos importados antes de la declaración de la guerra europea. Entonces, y ante las indecisiones del Departamento de Higiene, indicamos la necesidad de divulgar por todos los medios posibles la tarifa estricta y equitativa de los precios que podían exigir las farmacias y las droguerías, para así poner al público en antecedentes sobre el valor legítimo de drogas y medicamentos preparados.

Desde nuestra última publicación al respecto, hemos seguido observando la marcha de los precios y hasta nos hemos informado en detalle, de los procedimientos usados por algunos propietarios para aumentar injustamente sus ganancias; pudiendo decir sobre esto que se siguen cometiendo excesos deplorables, a los que urge corregir.

Pero no se limita el abuso a los medicamentos más escasos y a los específicos más solicitados, sino que ciertos propietarios han recargado casi todos los artículos de "receta", obligando al personal de mostrador a recargar un treinta y a veces un cincuenta por ciento del precio clásico, con la excusa de la carestía original, aunque provocando, naturalmente, protestas de parte del público.

Desearíamos que los propósitos recomendables del Departamento de Higiene tuvieran el éxito que se busca; pero mientras estas ordenanzas no estén abonadas por una severa reglamentación penal, de efectos inmediatos, ha de ser muy difícil combatir los abusos denunciados y aún despertar sentimientos de solidaridad social en aquellos que los hayan sacrificado a la pasión del lucro.

En cambio, esperamos que los hombres de ciencia consagrados a los ramos de la química y de la farmacopea, volverán por el prestigio del gremio y de la profesión, [illegible] niéndose a secundar la ordenanza del Departamento, aparte de lo que ella puede tener de engorrosa y de inaplicable.

EXPEDIENTES QUE DUERMEN

La rapidez en la marcha de los expedientes, es el ideal a que debe llegar toda administración pública. Inglaterra, tantas veces citada como país modelo en materia de burocracia, podría servir también ahora para apoyar nuestra premisa. Pero, más que desarrollar teorías, lo que ahora nos proponemos es concretar un caso revelador de que entre nosotros se está lejos de esa meta.

En mayo del año anterior el vicario general del ejército solicitó su retiro con la asimilación correspondiente en el escalafón militar; y hasta ahora el respectivo expediente permanece sin solución definitiva, a pesar de las razones que pesan en el sentido de su obtención.

Por decreto del Poder Ejecutivo dado con fecha 3 de junio de 1915 por el Ministerio de Guerra, fué declarado en situación de retiro el vicario general del ejército monseñor Milcíades Echagüe, "de acuerdo con los artículos 7 y 8, capítulo II, título III de la ley orgánica militar número 4707, con goce de sueldo íntegro del grado de coronel al que está asimilado", como dice el texto.

La contaduría general de la Nación observó el decreto después de haber aparecido en el Boletín Militar, fundada en la carencia de una ley orgánica del cuerpo castrense. Vuelto el expediente al Poder Ejecutivo, éste resolvió dictar un acuerdo confirmatorio del decreto de 3 de junio; mas, ocurrió que el Ministro de Hacienda apoyándose en consideraciones aducidas por el contador general, negó su firma. No paró ahí la odisea del expediente; fué pasado a dictamen del procurador general de la Nación, quien se expidió en breve tiempo y, según se nos informa, favorablemente al interesado.

Y en este estado permanece el expediente, a la espera de una mano que le sacuda el polvo y vierta aceite sobre los rodajes del mecanismo administrativo. Monseñor Echagüe en tanto, sigue colocado en una situación falsa, pues desde la época del primitivo decreto se halla sin remuneración.

Inútil es buscar explicaciones a la conducta de los funcionarios que tienen que entender en el caso ocurrente. Y si se hiciera, tropezaríase luego con este dato: tres capellanes del ejército, los señores Luis Solá, Nicanor Sánchez y Gregorio Bragnes, están en retiro con los emolumentos que la tradición y las leyes de presupuesto, año a año, les reconocen, es decir, correspondientes a la categoría de capitán. Luego, el gobierno nacional, habría que concluir, se contradice toda vez que es uno mismo el caso respecto del vicario y de los capellanes citados.

Pero sin entrar al fondo de la cuestión legal, queremos señalar la circunstancia de que hay un expediente que hace tiempo espera solución y que nada justifica la demora. Monseñor Echagüe, con 38 años de servicios, con excelente reputación, anciano, no debe permanecer privado de la compensación del Estado, compensación bien ganada, por cierto, y que debería hacerse efectiva, ya sea en forma de retiro militar, ya de jubilación administrativa.

EL FOMENTO DE LA INDUSTRIA FABRIL

La actual conflagración europea ha traído consigo, como es notorio, el encarecimiento cuando no la carencia absoluta de los productos que importamos. Este estado de cosas hizo concebir un próximo florecimiento industrial por el aprovechamiento de la enorme cantidad y variedad de materias primas que posee el país. Pero nos encontramos con que las industrias agropecuarias, tal cual son manejadas hasta ahora entre nosotros, si bien constituyen ya de por sí una sólida fuente de riqueza, ellas no bastan para la emancipación económica de una nación.

El estudio del desarrollo económico de todas las naciones nos demuestra, que, en cuanto la independencia del exterior se ha empezado a intensificar, las explotaciones fundamentales o sean las agropecuarias no han podido acompañar esta independencia, y países que no ha mucho eran importantes exportadores de tales productos, son ahora tributarios del exterior, como los Estados Unidos de Norte América.

La República Argentina se encuentra en este sentido en condiciones privilegiadas, pues todos los factores que posee contribuyen a mantenerle la supremacía de la proveedora mundial del pan y de la carne. Todo es cuestión de medidas previsoras a fin de explotar con criterio estos factores.

Sobre esta amplia base que nos garante la expansión de la vida rural y que en otros países se esfuma a pesar de los titánicos esfuerzos de sus hombres dirigentes para retenerla, el país está en condiciones superiores para obtener su independencia económica.

Sin embargo, a pesar de que la guerra europea nos presenta circunstancias favorables a la creación de las más diversas industrias fabriles, seguimos importando la mayoría de las manufacturas que necesitamos, aun aquellas que por su naturaleza estamos en condiciones de proveer por ser poseedores de abundantísimas materias primas.

Muchos atribuyen esto a la atonía en el espíritu de nuestros hombres de negocio; pero basta observar el grado al cual ha llegado nuestra ganadería por el exclusivo esfuerzo de los criadores, para cerciorarse que donde el capitalista argentino ha vislumbrado un provecho probable, no ha vacilado en colocarse.

La base general para la seguridad del éxito, que infunda la confianza en el porvenir de las empresas fabriles al que ha de invertir sus capitales en la industria, no la puede resolver bajo su faz de estabilidad en presencia de problemas que incumben más al estadista que al industrial.

Así vemos que, mientras poseemos en abundancia parte de las materias primas para una industria, otros correlativos, por el momento nos son de difícil o imposible obtención. Se impone en este caso afrontar la reducción de los derechos de importación, hasta tanto la determinada industria esté en condiciones de complementarse con la elaboración de los productos que les sean necesarios.

En otros casos, el exceso en el costo de los fletes ferroviarios imposibilita el trasporte de la materia prima hacia el sitio de concentración. Una política ferroviaria ecuánime, eliminaría este inconveniente redundando en beneficio del fabricante y de las empresas de tracción, aprovechándose para ello el trasporte en las épocas en que éstas poseen menos tráfico, el que actualmente está casi totalmente representado por el movimiento de los cereales y que sólo absorbe el material rodante durante una determinada época del año, mientras que en la restante es escaso.

En este intervalo, de precario movimiento para los ferrocarriles, el trasporte de materias primas, esenciales para la industria, a precios reducidos, constituiría una apreciable utilidad para las empresas de tracción, pues mantendría el tráfico intensivo ayudando a disminuir las mermas originadas por la inactividad.

En el estudio del fomento de nuestras industrias, el hombre de estado encontrará, sin duda, múltiples problemas cuya solución no será imposible, como lo demuestran los problemas que hemos planteado, con el consiguiente beneficio para la economía nacional.

MOVIMIENTO POLITICO

COMICIOS DEL 2 DE ABRIL

ELECCIONES NACIONALES

DE ELECTORES DE PRESIDENTE Y DIPUTADOS

Proclamación de la fórmula demócrata en Corrientes

INFORMACION GENERAL

CAPITAL FEDERAL

LAS MESAS RECEPTORAS DE VOTOS

SU UBICACION

Indicación alfabética para los electores

A fin de facilitar la tarea a los ciudadanos que deberán votar en los próximos comicios del 2 de abril, empezamos hoy la publicación de los registros de electores del distrito de la capital, iniciándola con la segunda sección electoral, debido a que en la primera se han introducido modificaciones que aún no han sido aclaradas debidamente.

Cada sección electoral, está dividida, como se sabe, en circuitos, y cada circuito en tantas mesas cuantos núcleos de 200 ciudadanos puedan formarse.

Nuestra nómina comienza por indicar el circuito y las mesas respectivas de ese circuito, siguiendo luego la ubicación del comicio y las abreviaturas alfabéticas correspondientes.

Para que un elector pueda servirse de esa guía y hallar el sitio donde debe votar, debe recurrir ante todo al plano de su sección y, según las calles, fijarse en qué número de circuito le corresponde. Una vez en conocimiento de éste, debe acudir a buscar en la nómina el circuito correspondiente y, según el apellido del elector, procediendo como si se consultara un diccionario, él mismo encontrará la mesa en que le corresponde depositar su voto.

Así, un ciudadano que viva en la sección segunda, dentro de los límites marcados para el circuito 6, esto es Zavaleta, avenida Vélez Sársfield, Caseros y Aconcagua, debe acudir al circuito 6 de las nóminas que, como puede advertirse, comprende cinco mesas. Entre estas mesas buscará la que corresponda a su apellido, de modo que si ese apellido es el de Fernández, corresponderá votar en la mesa segunda, situada en la calle Vélez Sársfield 155.

Los registros que servirán para las próximas elecciones han sido depurados, y todos aquellos electores que han cambiado de domicilio y no han dado cuenta del cambio, deberán votar en el circuito en que lo hicieron la última vez, y procederán para guiarse, en la forma indicada, a medida que se vayan publicando las diferentes secciones electorales.

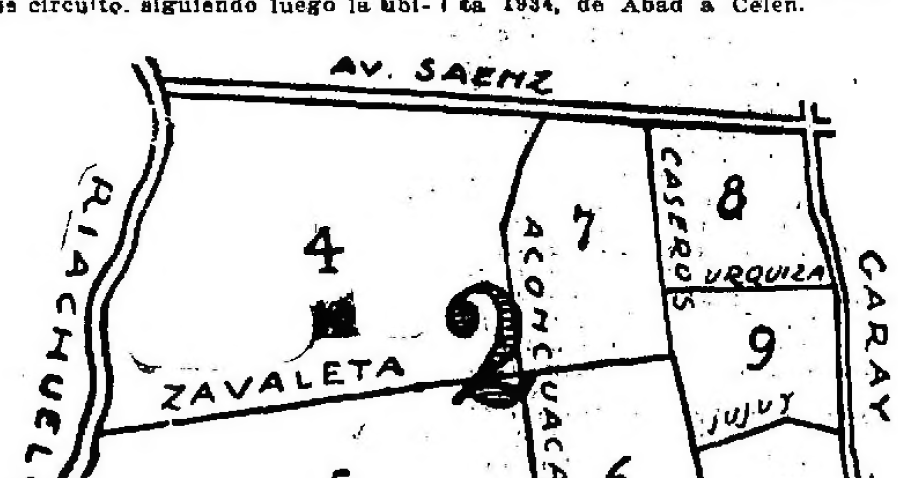

SECCION ELECTORAL SEGUNDA

SAN CRISTOBAL SUR

Circuito 4, mesa 1, Famatina 3620—1 a 200, de Abal a Ceib.
Mesa 2, Arena 630—201 a 400, de Cer a Gonz.
Mesa 3, Monteagudo 828—401 a 600, de Goñ a Per.
Mesa 4, Pasaje Besala núm. 10—601 a 824, de Piñ a Zul.
Circuito 5, Vélez Sarsfield 1383—1 a 135, de Abi a Zun.
Circuito 6, Vélez Sársfield 155—1 a 200, de Aceb a Ciar.
Mesa 2, Vélez Sársfield 155—201 a 400, de Cior a Gasqu.
Mesa 3, Labardén 30—401 a 600, de Gat a Men.
Mesa 4, Labardén 30—601 a 800, de Mer a Romp.
Mesa 5, Vélez Sársfield 293—801 a 970, de Rone a Zul.
Circuito 7, mesa 1, Zavaleta 330—1 a 200, de Ace a Lab.
Mesa 2, Arena, Uspallata y Aconquija—201 a 447, de Lac a Zill.
Circuito 8, mesa 1, Maza 1885—1 a 200, de Abal a Burela.
Mesa 2, Maza 1885 — 201 a 400, de Burlo a Cut.
Mesa 3, Garay 3244—401 a 600, Cruz a Gal.
Mesa 4, Caseros 3450—601 a 800, de Gal a Lar.
Mesa 5, 24 de Noviembre 1665—801 a 1000, de Larr a Montan.
Mesa 6, Salcedo 3515—1001 a 1200, de Motañ a Pin.
Mesa 7, 24 de Noviembre 1651—1201 a 1400, de Piñ a Scar.
Mesa 8, 24 de Noviembre 1651.—1401 a 1617, de Sch a Zun.
Circuito 9, Caseros 2650—1 a 200, de Abad a Brignoli J.
Mesa 2, Caseros 2650—201 a 400, de Brignoli J. a Crov.
Mesa 3, General Urquiza 2159—401 a 600, de Crud a Frac.
Mesa 4, Rioja 1748 — 601 a 800, de Fraci a Larr.
Mesa 5, Brasil 2952—801 a 1000, de Lart a Moral.
Mesa 6, Jujuy 2179—1001 a 1200, de Morali a Ramos J.
Mesa 7, Rioja 1738—1201 a 1400, de Ramos M. a Tam.
Mesa 8, Rondeau 3057—1401 a 1525, de Tar a Zur.
Circuito 10, Pichincha 1875, 1 a 200, de Abad a Cad.
Mesa 2, Pichincha 1875—201 a 400, de Cal a Egu.
Mesa 3, Rondeau 2459—401 a 600, de Eli a Iro.
Mesa 4, Rondeau 2459—601 a 800, de Isaur a Moy.
Mesa 5, Garay 1868—801 a 1000, de Moya a Rodríguez A.
Mesa 6, Pozos 2042—Nos. 1001 a 1247, de Rodríguez D. a Zub.

SECCION ELECTORAL TERCERA

SANTA LUCIA

Circuito 11, mesa 1, San José 1985, de Aba a Baun.
Mesa 2, San José 1985, de Bana a Carda.
Mesa 3, Entre Ríos 1988, de Cardo a Cup.
Mesa 4, Entre Ríos 1988, de Curb a Fiso.
Mesa 5, Salta 1814, de Fig a Got.
Mesa 6, Salta 1814, de Goy a Liv.
Mesa 7, O'Brien 232, de Llan a Montagna.
Mesa 8, 15 de Noviembre 1889 y 1171 de Montagnoli a Pero.
Mesa 9, Garay 1332, de Pesc a Rodríguez Federico.
Mesa 10, Santiago del Estero 1975, de Rodríguez Francisco a Souz.
Mesa 11, O'Brien 121, de Spac a Zur.
Circuito 12, mesa 1, Avenida Alcorta 1934, de Abad a Celen.
Mesa 2, Mirave 2853, de Cep. a García G.
Mesa 3, Vieytes 1007, de García R. a Maz.
Mesa 4, Caseros 1676, de Mej a Rivel.
Mesa 5, Sáenz Peña 1761, de River a Zuf.
Circuito 13, mesa 1, Australia 2712, de Abal a Campa.
Mesa 2, Australia 2712, de Campi a Ferrari A.
Mesa 3, Santa María 479, de Ferrari B. a Lig.
Mesa 4, Santa María 479, de Lod a Pesce.
Mesa 5, Sáenz Peña 1761, de Pesso a Zan.
Circuito 14, mesa 1, Santa Rosalía 1815, de Aba a Berretti A.
Mesa 2, General Iriarte 1802, de Berretti C. a Cas.
Mesa 3, Vieytes 1469, de Casc a Deod.
Mesa 4, Vieytes 1469, de Der a Fria.
Mesa 5, San Antonio 680, de Frig. a Iribarnegaray E.
Mesa 6, San Antonio 680, de Iribarnegaray L. a Martig.
Mesa 7, California 1925, de Martín a Ordano A.
Mesa 8, California 1925, de Ordano J. a Rami.
Mesa 9, Jorge 2315, de Ramo a Seg.
Mesa 10, Jorge 2315, de Sem a Zub.
Circuito 15, mesa 1, Montes de Oca 455, de Abad a Bertani C.
Mesa 2, Montes de Oca 455, de Bertani J. a Casela S.
Mesa 3, General Hornos 528, de Casella A. a Dept.
Mesa 4, General Hornos 1026, de Der a García F.
Mesa 5, Aristóbulo del Valle 1760, de García F. a Izetta H.
Mesa 6, Aristóbulo del Valle 1760, de Izetta J. a Masqu.
Mesa 7a, Montes de Oca 199, de Massa a Palumbo F.
Mesa 8, General Hornos 428, de Palumbo J. a Riz.
Mesa 9, Herrera 874, de Rob. a Tavelli L.
Mesa 10, Arcamandia 793, de Tavelli R. a Zwin.
Circuito 16, mesa 1, Defensa 1431, de Abad a Big.
Mesa 2, Garay 794, de Bij a Cibr.
Mesa 3, Piedras 1430, de Cich a Etchegaray L.
Mesa 4, Defensa 1000, de Etchegaray L. a Giussani Ad.
Mesa 5, Defensa 1770, de Giussani Alf. a Mallol B.
Mesa 6, Bolívar 1756, de Mallol E. a Núñez J.
Mesa 7, Balcarce 1471, de Núñez M. a Ranz.
Mesa 8, Bolívar 1487, de Rañ a Serra L.
Mesa 9, Brasil 850, de Serra R. a Zub.
Circuito 17, mesa 1, Montes de Oca 530, de Ab a Borg.
Mesa 2, Martín García 874, de Born a Cervasco J.
Mesa 3, Azara 278, de Cervasco L. a Elen.
Mesa 4, Aristóbulo del Valle 1260, de Elit a Glov.
Mesa 5, Aristóbulo del Valle 1260, de Glzm a Lut.
Mesa 6, Hernandarias 551, de Luen a Nic.
Mesa 7, Hernandarias 551, de Noc a Riqu.
Mesa 8, Hernandarias 569, de Risp a Sosa Ad.
Mesa 9, Hernandarias 569, de Sosa Alej a Zulr.

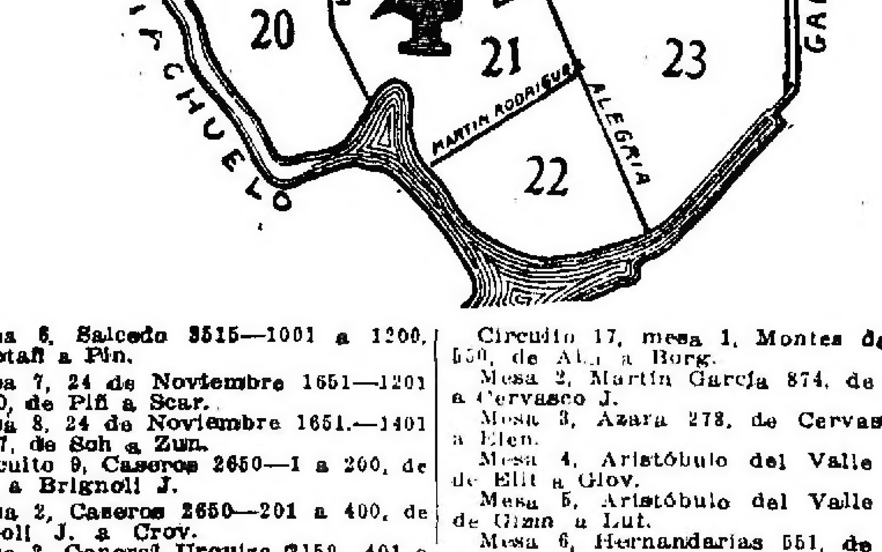

SECCION ELECTORAL CUARTA

SAN JUAN EVANGELISTA

Circuito 18, mesa 1, Pinzón 1460, de Ab a Cow.
Mesa 2, Montes de Oca 830, de Crov. a Martínez E.
Mesa 3a, Montes de Oca 1356, de Martínez F. a Zun.
Circuito 19, mesa 1, Santa Rosalía 1442, de Ab a Ceria.
Mesa 2a, Santa Rosalía 1442, de Cerin a Gamb.
Mesa 3 Isabel la Católica 1661, de Gian a Odor.
Mesa 4, España 1336, de Odon a Zund.
Circuito 20, mesa 1, Parker 64, de Ab. a Bosel.
Mesa 2, Parker 64, de Ross. a Chios.
Mesa 3, Pedro Mendoza 3003, de Clar a Elena J.
Mesa 4, Pedro Mendoza 3003, de Elena N. a Grande P.
Mesa 5, Pedro Mendoza 2753, de Grande J. a Marting.
Mesa 6, Alvarado 1155, de Martino a Palm.
Mesa 7, Alvarado 1155, de Pal a Roba.
Mesa 8, Pedro Mendoza y Hernandarias, de Roba a For.
Mesa 9, Pedro Mendoza y Hernandarias, de Torr a Zund.
Circuito 21, mesa 1, Australia 1081, de Ab. a Asari.
Mesa 2, Australia 1081, de Asaro a Beraldo A.
Mesa 3, Australia 791, de Beraldo L. a Buf.
Mesa 4, Australia 791, de Buq a Carc.
Mesa 5, Rocha 1226, de Car a Cit.
Mesa 6, Rocha 1226, de Civ. a Dar.
Mesa 7, Pedro Mendoza 2087, de Dasc a Dis.
Mesa 8, Pedro Mendoza 2087, de Dis a Ferraro D.
Mesa 9, Del Crucero 1151, de Ferraro F. a Gat.
Mesa 10, Del Crucero 1151, de Gas a Hosking R.
Mesa 11, Del Crucero 1088, de Hosking F. a Loma.
Mesa 12, Del Crucero 1088, de Lomb. a Masio B.
Mesa 13, Suárez 1041, de Masio L. a Morón.
Mesa 14, Suárez 1041, de Morón a Pac.
Mesa 15, Olavarría 647, de Pag. a Pesa.
Mesa 16, Olavarría 647, de Pesc. a Razeto A.
Mesa 17, Suárez 676, de Razeto A. S. a Salom.
Mesa 18, Suárez 676, de Salv. a Siffredi F.
Mesa 19, Brandsen 567, de Siffredi J. a Fosso J.
Mesa 20, Olavarría 636, de Fosso J. B. a Zuv.
Circuito 22, mesa 1, Olavarría y Martín Rodríguez, de Ab. a Balda.
Mesa 2, Olavarría a Martín Rodríguez, de Baldi a Boero O.
Mesa 3, Necochea 980, de Boero S. a Came.
Mesa 4, Necochea 980, de Cami a Oet.
Mesa 5, Necochea 886, de Cham. a Dam.
Mesa 6, Necochea 886, de Dam a Donati F.
Mesa 7, La Madrid 395, de Donati J. a Ferr.
Mesa 8, La Madrid 395, de Ferr. a Ghi.
Mesa 9, Pedro Mendoza y Olavarría, de Ghi a Iag.
Mesa 10, Pedro Mendoza y Olavarría, de Ial a López F.
Mesa 11, Ministro Brin y Olavarría, de López J. a Mate.
Mesa 12, Ministro Brin y Olavarría, de Mati a Mussi.
Mesa 13, Aristóbulo del Valle 335, de Musso a Patr.
Mesa 14, Aristóbulo del Valle 335, de Pan a Quevedo B.
Mesa 15, Gaboto y A. del Valle, de Quevedo R. a Rom.
Mesa 16, Gaboto y A. del Valle, de Ron a Sev.
Mesa 17, Martín Rodríguez, 764, de Sgh a Vac.
Mesa 18, Martín Rodríguez 764, de Vad. a Zur.
Circuito 23, mesa 1, Almirante Brown 733, de Ace a Carm.
Mesa 2, Almirante Brown 733, de Carm a Florentino S.
Mesa 3, Almirante Brown 778, de Florenzoli M. a Luc.
Mesa 4, Almirante Brown 778, de Luc. a Pay.
Mesa 5, Almirante Brown y Senguel, de Paz a Sos.
Mesa 6, Almirante Brown y Senguel, de Los. a Zwin.

PARTIDO RADICAL

LA CONVENCION NACIONAL

Hoy se reunirá en sesión secreta

LOS DELEGADOS DE LAS PROVINCIAS

CANDIDATURAS

De acuerdo con lo resuelto, hoy a las 4 de la tarde, en el salón de la Casa Suiza, deberá reunirse la convención nacional del partido Radical, con representación de todas las provincias, para elegir candidatos a presidente y vice de la República.

Si concurren todos los convencionales, la asamblea se compondrá de 150 miembros, o sea igual número al de representantes que la capital y las provincias mandan, en conjunto, al Congreso Nacional.

Reproducimos a continuación los artículos pertinentes de la carta orgánica del partido, por los cuales se regirá la convención de hoy.

"Artículo 2.o—La autoridad superior del partido será ejercida por una convención nacional, formada de delegados elegidos por las convenciones de la capital y de las provincias.

"Artículo 3.o—Las convenciones de la capital y de las provincias enviarán a la convención nacional un número de delegados igual al de representantes que mandan, respectivamente, al Congreso Nacional.

"Artículo 4.o—La convención nacional se reunirá ordinariamente cada seis años, y extraordinariamente cuando lo determine el comité nacional por el voto de dos tercios de todos sus miembros.

Artículo 5.o—La convención nacional tendrá las siguientes atribuciones:

"1.o—Sancionar el programa de principios y de reformas del partido y modificar esta carta orgánica.

2.o—Designar, por mayoría absoluta de sus miembros presentes, los candidatos a la presidencia y vicepresidencia de la República que debe sostener el partido.

"3.o—Adoptar las medidas y dictar las disposiciones que juzgue convenientes para la mejor marcha del partido.

"Artículo 6.o—Determinados por el comité nacional el día y la ciudad en que debe congregarse la convención nacional, si se hallaren presentes las tres cuartas partes del total de delegados (art. 3.o) se reunirá en sesión preparatoria a efecto de calificar los poderes de los convencionales, nombrar un presidente de la asamblea, dos vices y cuatro secretarios.

"Artículo 7.o—Cuando se tratare de la elección de candidatos a la presidencia y vicepresidencia de la República, veinticuatro horas después de haberse sancionado el programa del partido, la convención se reunirá para llenar su cometido en sesión pública, que no podrá ser levantada ni aplazada hasta el escrutinio definitivo y proclamación de los candidatos.

"Artículo 8.o—Primero se hará por voto secreto la elección para presidente, y si en ella no tuviese mayoría absoluta ninguno de los candidatos, se repetirá una segunda, tercera, cuarta y quinta votación; pero si tampoco resultase mayoría se eliminarán los candidatos que hayan tenido menos votos, debiendo la asamblea optar en una sexta votación entre los dos nombres que hubiesen obtenido mayor número de sufragios.

"En caso de empate, se repetirá la votación, y si éste se produjera de nuevo, decidirá el presidente.

Artículo 9.o — Hecho el escrutinio de candidato para presidente, se procederá a votar para vicepresidente, en la misma forma determinada en el artículo anterior.

"Artículo 10 — Los escrutinios serán verificados por el presidente de la convención, asociado a los cuatro secretarios.

"Artículo 11 — Designados los candidatos a la presidencia y vicepresidencia de la República, el presidente de la convención los proclamará y los delegados firmarán el acta de la sesión.

"Artículo 12 — Una vez hecha la proclamación, el presidente de la convención la comunicará oficialmente a los candidatos solicitando su aceptación, y si alguno renunciara se procederá a reemplazarlo por una nueva elección. La convención no se disolverá mientras no conozca la aceptación de los candidatos presidenciales.

Artículo 13 — No se permitirá discusión de ninguna clase sobre las personas de los candidatos".

—

En la primera sesión que se celebrará en el día de hoy, que será preparatoria y secreta, se efectuará la revisión de poderes de los delegados y una vez aprobados aquéllos, se procederá a la elección de la mesa directiva que presidirá la convención hasta que ésta termine su tarea. La elección de candidatos se verificará mañana.

En cuanto a determinadas fórmulas, de las cuales se ha hablado en los últimos días, como se verá en los artículos 8 y 9 de la carta orgánica, que reproducimos, deberá votarse por separado al presidente y al vice. En lo que se refiere a la vicepresidencia, las opiniones están muy divididas.

—

Durante el día de ayer llegaron a Buenos Aires varios convencionales, y hoy, por la mañana, vendrán otros, entre los que figuran algunos de Santa Fe.

Ayer se repitieron las entrevistas de numerosos convencionales con el doctor Crotto y algunos dirigentes del partido, todas de carácter reservado; pero no obstante, hemos conseguido averiguar que algunos delegados traen mandato imperativo de votar determinada fórmula.

En lo que concierne a candidaturas, se puede asegurar que para la presidencia no hay más que un candidato—el doctor D. H. Irigoyen; la única expectativa que al respecto existe, es su aceptación. Creemos exacta la versión generalizada que le atribuye el propósito irrevocable de declinarla, de manera que la convención tendrá que proclamar otro nombre.

Para la vice hay varios candidatos probables, entre los que figuran los doctores Gallo, Saguier, Alvear, Melo, Crotto y Luna (Pelagio). Asegúrase que este último es prestigiado por noventa y tantos electores.

La convención terminará su cometido en dos o tres reuniones, y luego se realizará la proclamación pública de los candidatos, en el teatro Victoria.

Damos a continuación la nómina de algunas delegaciones que no ha sido posible completar por carecer de informaciones precisas el comité nacional:

Capital federal — Doctores Hipólito Irigoyen, Vicente C. Gallo, Ernesto H. Celesia, Desiderio Davel, Matías Gil, Luis J. Rocca, teniente de navío Lauro Lagos, doctores Fernando Saguier, Raúl Manrique, Lino Beascochea, Pedro López Anaut, Benjamín Bonifacio, José C. Hiriart, Alberto Benavídez, José Luis Cantilo, Eduardo Thomasewsky, José M. Giuffra, Domingo Salaberry, Horacio González del Solar, José M. Pagliere, José O. Casas, Tomás A. Le Bretón.

Provincia de Buenos Aires — Doctores José Camilo Crotto, Pedro J. Hernández, señores Gervasio Pavón, Justo Moll, Agustín Debenedetti, Isidro Iriarte, doctores Isaías Amado, Marco L. Grigera, Antonio Santa María, Pedro R. Núñez, Héctor Baudón, Miguel R. Duffy, C. Catalá, José Olmos, Francisco Emparanza, Dionisio G. de Keravenant, Matías Breman, Guillermo Lynch, Juan O'Farrell, Gumersindo Cristobo, Manuel A. Rubiera, Federico Zelarayan, Valentín Vergara, Mario Guido, Arturo Isnardi, Pedro Solanet, Ramón Baudón.

Entre Ríos — Juan Cruz Paiz, Celestino J. Marcó, Herminio Quiroz, Leopoldo Melo, Martín Reibel, Mariano Calvento, Francisco Beyró, Pascual Palma, Antonio Fayó, Eduardo Laurencena, Emilio Mihura.

Córdoba — Elpidio González, Jesús Vaca Narvaja, Nicasio Salas Oroño, Alberto Durrieu, José M. Salazar, Juan F. Barrera, Eduardo N. Duffy, José A. Ceballos, José M. Ferreyra Reynafé, Ireneo de Anquín, coronel Rómulo Argüello, ingeniero Wenceslao Carranza, Nicanor M. Montenegro, Horacio Sánchez Loria, Antonio Viñas Hierro, Rafael Padilla, Dalmiro Soria.

Corrientes: Coronel Angel S. Blanco, Saturnino Madariaga, Pedro Numa Soto, Juan B. Fleitas, Carlos J. Benítez, Luis G. Zervino, Martín Goitia, Justo Díaz de Vivar, Julio Guastavino.

Tucumán: Miguel Fugo, Ernesto M. del Moral, Miguel Aráoz, Ignacio S. Toledo, Emilio Terán Frías, Segundo Guzmán Rodríguez.

Mendoza: Eduardo Teisaire, Germán Puebla, Diógenes Aguirre, Carlos M. Puebla, Jorge Céspedes, Carmelo Martínez, José Lucantí, José Néstor Lencinas, Francisco Evans, Florencio Romero, Raúl Oyhanarte.

Santiago del Estero: Ramón Gómez, Santiago E. Corvalán, Horacio B. Oyhanarte, Carlos H. Basso, Nicolás Torres, Guillermo Olivera, Tomás de Veyga.

San Luis: Modesto Quiroga, Carlos Alvis, Ernesto Borrás, José M. Tissera, Arturo Reynoso.

Catamarca: Agustín Madueño, Ernesto Acuña, Filiberto Inchausty, Rómulo Gordillo, S. Guzmán Rodríguez.

Santa Fe: Alberto J. Paz, doctor Perfecto Araya, doctor Héctor López, doctor Armando Antille, doctor Juan Luis Ferraroti, Roque F. Coulin, Modesto Gómez Otero, Francisco Menchaca, Francisco Zucchi, Henri Hollemart, Juan Beaupuy y Clorindo Mendieta.

Salta: José Saravia, Ignacio Ortiz, Abraham Echazú, Florentino Linares, Tomás Oliver y Joaquín Castellanos.

San Juan: Napoleón Roselló, Aquiles Castro, Amable Jones, Raúl Oyhanarte y Alberto Vita.

La Rioja: Pelagio Luna, Lucio Moreyra, Atilio Larco y F. Guzmán Rodríguez.

Jujuy: Ernesto Claros, Raúl Bertrés, Nicolás Carrizo Rueda y Mario L. Romano.

CONFERENCIAS DE HOY

En la esquina de Patricios y Aristóbulo del Valle, realizará esta noche a las 9, una conferencia el comité de la sección 3a., a cargo de los doctores Carlos A. Becú, Arturo Goyeneche, Víctor M. Molina y José P. Tamburini.

—A las 8.30 de la noche, en Sarmiento y Pringles, conferencia de la sección 7a., en la que harán uso de la palabra los doctores José León Rodeyro, Arturo Goyeneche y el teniente de navío Lauro Lagos.

—El subcomité Chacabuco, a las 8.30 de la noche, dará su conferencia en la esquina de Cordarco y Provincias Unidas, en la que disertarán los doctores Víctor M. Molina, Carlos F. Melo, Arturo Goyeneche y ciudadanos Enrique Barbieri y Juan A. Tumademí.

—Los ciudadanos Juan A. Fitz Simón, Italo A. Nápoli, Andrés Ferreyra, hijo, Cosme B. Martínez y Carlos Osorio Méndez, esta noche a las 8.30, darán una conferencia de propaganda, organizada por el subcomité Rogelio Araya de la sección 17a.

—El subcomité Julio Fernández Villanueva, de Palermo, esta noche dará una conferencia en la esquina de Humboldt y Guatemala, y luego manifestación hasta el comité seccional.

—En Córdoba y Esmeralda, a las 8.30 de la noche, el comité del Socorro dará una conferencia en colaboración con el subcomité General Alvear, en la que hablarán el señor José Luis Cantilo, y doctores Benjamín Bonifacio, Horacio González del Solar y Albino Pugnalin.

Después de la conferencia se organizará una columna, la cual se trasladará en manifestación hasta el local del comité, Cerrito 1225.

VARIAS

En Villa Lugano se ha constituído un nuevo subcomité, con el nombre de José Camilo Crotto; depende del comité de Vélez Sársfield.

—En virtud de una nota enviada por el señor Valentín Santa María, afiliado a la Unión Cívica, al presidente del comité de la capital, en la cual solicita "un puesto de combate" en las filas del partido Radical durante la próxima lucha electoral, el doctor Tomás A. Le Bretón indicó al solicitante la sección 5a., para que en ella ponga en ejercicio sus deseos.

El señor Santa María no se separa de la Unión Cívica, sino que momentáneamente secunda con un grupo de amigos al partido Radical, en virtud de que aquella agrupación se abstiene de tomar parte en los comicios del 2 de abril, y deja plena libertad de acción a sus afiliados.

Partido Demócrata Progresista

Con motivo de la inauguración oficial del comité de Balvanera Sur, se realizará esta noche una conferencia en la esquina de Rincón y Belgrano y en la cual harán uso de la palabra los doctores Meyer Pellegrini, Uriburu y el señor C. Rodríguez Larreta (hijo).

Terminado el acto se formará una manifestación, que seguirá hasta el local del comité Moreno 1972, donde hablarán los señores J. M. Picabea, Guillermo Saubidet, Eduardo S. Costa y Julio Bordegaune.

Partido Socialista

Publicamos a continuación la nómina de los oradores del partido Socialista que darán conferencias esta noche:

Tapalqué y Murguiondo: José M. Lemos y doctor Eliseo Díaz; Magallanes e Isabel la Católica: Basilio Vidal y doctor Aldo Cantoni; Boyacá y Neuquén: José F. Grosso y Víctor Dubor; Yatay y Querandíes: doctor Augusto Bunge y doctor Artemio Moreno; Cangallo y Billinghurst: diputado doctor Dickmann y A. de la Motta; terminada la conferencia se organizará una manifestación que irá hasta el local del centro de la 9a., Laprida 329; Alsina y Saavedra: José F. Penelón y Amílcar Razzori; San José y San Juan: diputado Cúneo y doctor Federico Pinedo (hijo); Cerrito y Rivadavia: diputado doctor de Tomaso y Julio Galliano; Criveo y Bolivia: doctor Alfredo L. Spinetto, L. Halkett y Oscar Caro; Moldes y Avilés: Narciso A. Gnoatto y Arturo Storni; San Salvador y Canning: doctores Miguel F. Oasés, Gaspar Cambiaggio y Nicolás de Palma; Santa Fe y Sulpacha: doctor Fernando de Andréis y G. A. Cartey.

Partido Socialista Argentino

Por resolución de la junta de propaganda del partido Socialista Argentino se darán hoy a las 8.30 p. m., las siguientes conferencias:

Secciones 12 y 13, Brasil y Defensa: oradores: Samuel de Madrid, Manuel Lapido, Nicolás Stratico y José A. Saldías; sección 2a., Boedo y Caseros; Eduardo Miranda Gallino, Domingo A. Castro Zinny, Juan F. Mantecón; sección 8a., comité independiente Fernando Lassalle, en Rincón 1117; Ricardo A. Paz, Francisco Carminero, Alejandro Mantecón y Gualterio Mattiolli; sección 1a. (Villa Luro), Leopardo y Rivadavia; Jorge Erikson, Marcelo Daumas; manifestación por Leopardo hasta Cequeira 5063; sección 1a. (Villa Luro), Moretto y Provincias Unidas; Nicolás Stratico, Héctor Bolmer; manifestación por Provincias Unidas hasta Cequeira 5063; sección 1a. (Villa Luro), Provincias Unidas y Escalada; Angel González y Alfredo Genovesi; manifestación por Escalada a Cequeira 5063, donde, reunidas todas las columnas hablarán los doctores Ricardo A. Paz, y Alfredo L. Palacios.

Unión Democrática Cristiana

En la asamblea realizada anoche en el local Montes de Oca 320, con asistencia de delegados de todos los centros, se resolvió apoyar la lista de los candidatos radicales a diputados nacionales y lanzar un manifiesto al pueblo explicando la actitud de la agrupación.

Después de resuelto lo antedicho se eligió presidente al señor Liborio Vaudagnotto y secretarios a Roberto E. Castromán y José Pozos.

Demócratas disidentes

La junta central, en su reunión de anoche, resolvió propiciar bajo el nombre de Coalición Popular, la concentración de elementos en la provincia de Buenos Aires, para cuyo objeto lanzará un manifiesto público.

—Hoy, a las 6 de la tarde, se reunirá la junta central para resolver varios asuntos relacionados con la propaganda en la capital.

—En la avenida La Plata 1782, esta noche se realizará una conferencia de propaganda a cargo de varios oradores.

Candidatura del doctor Palacios

En la sección 17 se ha constituído un comité independiente que prestigiará la candidatura del doctor Alfredo L. Palacios para diputado nacional.

—La proclamación pública de la candidatura del doctor Palacios, por los comités independientes de las secciones 1a., 5a., 7a. y 15, se efectuará en esta semana, en el teatro de Flores.

BUENOS AIRES

Nombramiento de presidentes de comicios

(De nuestra sucursal en La Plata)

La junta electoral de la Nación ha designado los siguientes presidentes de comicios para las elecciones del 2 de abril próximo:

Carlos Pellegrini—Mesa 1: presidente, Alejandro Casella; suplente primero, Pedro Berterey, y suplente segundo, José Basola; mesa 2, Guillermo Del Soldatto, Martín J. Excurra y Pedro S. Etcheverry; mesa 3, Juan B. Mera, José Angel Herrera y Marcos V. Cortamagnon; mesa 4, Ricardo R. R. Orellana, Vicente Scotto y Segundo Ignacio Quiroga Correa; mesa 5, Francisco Descalzo, Cosme T. Echeverría y Manuel A. García; mesa 6, Vicente Urristy, Sixto Gil Suárez y Agustín Angel Mauri; mesa 7, Horacio R. Conte Grana, Andrés Bustos y Casimiro R. Cavalli; mesa 8, Alfredo del Carlo, Antonio Elías Carralde y Juan B. Caudi; mesa 9, Esteban Laguarda, José María Morales y Gerardo Mastiarena; mesa 10, Humberto Caperini, Vitelmo Rozas Ríos y Emilio J. Ruiz; mesa 11, Honorio Torres, Fco. Volpe y Manuel Zamudio.

Laprida—Mesa 1: presidente, Manuel Berne; suplente primero, Alberto Martínez Calderón, y suplente segundo, Juan Baca; mesa 2, Ubaldo Freites, Juan B. J. Deluchi y Pascual Bentolano; mesa 3, Fernández Gaurreguibert, Pedro Lozano y Benjamín Lacoste; mesa 4, Juan Odo, Juan P. Pratt y Felipe Piorno; mesa 5, Juan Fco. Secage, Jacinto Reyes y Martín W. Salaberría; mesa 6, Severo Miranda, Carlos Bertollotto y Abel N. Urruty; mesa 7, Ramón J. Calderón, Jacinto Argiyaga y Juan Garat; mesa 8, Santiago Masón, Apolinario G. del Valle y Domingo Etchepare; mesa 9, Floro Escoles, Amadeo Oyarzábal y Felipe Vallejo; mesa 10, Rodolfo Espelussi, Robustiano Menéndez y Nicasio Guride; mesa 11, Máximo Carrera, Julián Bailno e Higinio Juan Hernáiz.

Adolfo Alsina—Mesa 1: presidente, Carlos Benavente; suplente primero, Damián E. Aguilar, y suplente segundo, Fco. Larrea; mesa 2, Juan J. Claro, Emilio V. Cabello y Alejandro Caracoche; mesa 3, José Varela, Carlos Maffone y Eliseo J. B. Escaraglia; mesa 4, Ramón Huena, Alberto Planchola y Pedro Trejo; mesa 5, Luis Arrechea, Juan H. Leite y José Niuman; mesa 6, Fco. Astengo, Joaquín Elena y Juan B. Genen; mesa 7, Pedro Labonatte, Ricardo E. Plau y Agustín Iparraguirre; mesa 8, Bernardo Richeri, Carlos Arrechea y Anacleto Sagasti; mesa 9, Carlos S. Cane, Lucas Torres y León D. Basanta.

Coronel Suárez—Mesa 1: presidente, Enrique Betnaza; suplente primero, Martín E. Andrés, y suplente segundo, Luis A. Marezzi; mesa 2, Angel M. Zapata, Juan J. Alberdi, y Emilio M. Goñi; mesa 3, José M. Castilla, Esteban Buirrarena y Manuel Domínguez; mesa 4, Emilio A. A. Garibotto, Juan Hernández y Daniel Davies; mesa 5, Camilo López, Ceferino L. Melo y Joaquín Lomba; mesa 6, Lorenzo A. Portas, Martín Recalde y Pedro Schavaz; mesa 7, Manuel Zamora, Eduardo Graham y Santiago Saudon; mesa 8, Antonio Iturrioz y José Goñi; mesa 9, Adolfo M. Dupuy, Guillermo Federico Grant y Arturo Cabarrón; mesa 10, José R. Solihvella, Carlos Funes y Antonio Barrenechea.

Coronel Dorrego—Mesa 1: presidente, Teodoro Lacoste; suplente primero, Casiano Allende, y suplente segundo, Evelio Eguía; mesa 2, Juan Carlos Cabello, Enrique Scherriff y Juan F. Tajano; mesa 3, Luis J. Negrete, Jesús R. Illescas y Guillermo Glant; mesa 4, Tomás Grant, Juan B. Vidaurreta y Esteban H. Villegas; mesa 5, Francisco Scherriff, Vicente A. Brignoles y Lorenzo Ramol; mesa 6, Joaquín J. Lavalle, Pedro Selles y Bautista Deudari; mesa 7, Carlos Curlong, Infante Benito Rovira y Guillermo Kelly; mesa 8, Santiago Bhegeder, Domingo Burón y Graciano Durante.

General Alvarado — Mesa 1: presidente, Luis B. Franceschi; suplente primero, Antonio J. Belligotti; suplente segundo, Victoriano Delgado; mesa 2, Plinio Lucchini, Domingo Minaverrigaray y Angel A. Cuffaniti; mesa 3, Ascencio Quinteros, José A. Rocca y Bernardo Urribarne; mesa 4, Francisco J. Coper, Francisco Zabala y Juan Monke; mesa 5, Juan T. García, Andrés Garat y Francisco Uriart.

Guaminí—Mesa 1: presidente, Domingo Cifone; suplente primero, Arturo H. Amaya; suplente segundo, Ricardo Campillo; mesa 2, Manuel García, Clementino G. Iñiguez y Enrique Larreche; mesa 3, Miguel Urtiaga, Adolfo Somoza y Rodolfo Solivella; mesa 4, Agustín Bidart, Diego C. Cosh y Francisco Tessio; mesa 5, Nicolás Cano, Arturo Paz Azumendi y Carlos Carricart; mesa 6, Ignacio Urquiza, Santiago Sosa y Paulino Dastugue; mesa 7, Juan María Abradín, José M. Subillaga y Fortunato Suárez.

Lobería—Mesa 1: presidente, Adelki H. Angelacio; suplente primero, Manuel José Arce; suplente segundo, José María Camino; mesa 2, Leopoldo Díaz, Juan L. de Paoli y Crisóstomo Cascallares; mesa 3, Jorge Montes de Oca, Dionisio Ludovico y Manuel E. López; mesa 4, Pedro B. Raggio, Adolfo B. Rerras y José M. Widaure; mesa 5, Santiago Arce, Juan Zufriategui y Fidel Canuto Arano; mesa 6, José M. B. Ibarbengoytia, Tomás A. F. Fernández y Alejandro Echegoyen; mesa 7, Alfredo R. Martínez, Luis L. Navarrete, Ricardo Mc. Doogal; mesa 8, Domingo Saligari, Tomás Sánchez y Pedro Volpi; mesa 9, Alfredo D. Campos, Jorge Burnichón y Félix A. Miró; mesa 10, Cirilo Bufferrari, Floriano Salguero y Alejandro Rodríguez; mesa 11, Rafael F. Franate, Claudino A. Vázquez y Juan Iturralde; mesa 12, Pedro Barragán, Domingo Daguerre y Andrés Lantano; mesa 13, Juan Abelleche, Manuel F. Castro y Carlos Rico; mesa 14, Juan Airolo, José Guerrero y Pedro José Rodríguez; mesa 15, Ezequiel J. Gil, Gregorio Soltaro y Diego F. Otamendi.

Unión Cívica Radical

ACTOS DE PROPAGANDA

(De nuestros corresponsales, por telégrafo)

Carmen de Areco, marzo 19 — En la estancia "La Argentina", del señor Miguel A. Duffy, hubo hoy una reunión del partido Radical, a la que asistieron numerosos ciudadanos. La concurrencia fué muy obsequiada. La banda de música dirigida por el maestro Coppola amenizó el acto.

El jueves 23 se realizará otra reunión radical en la estancia "La Caledonia", del señor Alvarez de Toledo.

San Nicolás, marzo 19 — Esta tarde se realizó en el mayor orden la manifestación del partido Radical, después de la proclamación de los candidatos en el teatro Municipal.

Hicieron uso de la palabra los señores J. Brocero, Luis Luzurriaga y doctor Valentín Vergara.

La columna, precedida por banderas y banda de música, recorrió la calle Nación hasta el bulevar Moreno, y siguió por Mitre hasta la plaza Constitución.

La cerraba una sección de caballería, compuesta por cien jinetes de este partido.

Los numerosos manifestantes llevaban alzadas sus galeras, mostrando sus libretas cívicas. En la plaza Constitución muchas damas de nuestra sociedad subieron a la rotonda y cantaron el Himno Argentino, acompañadas por la banda.

Terminó el acto con discursos de los doctores Julio Rojas, Fermín Nales y Miguel Angel Pacheco.

La policía hizo ostentación de máusers sin necesidad.

Luján, marzo 19 — El partido Radical reunió hoy en su comité a sus adherentes y los obsequió con un almuerzo criollo. A la fiesta asistió numerosa concurrencia. Varios afiliados hicieron uso de la palabra.

Olavarría, marzo 19 — Hoy se efectuó en la estación Santa Luisa la fiesta campestre preparada por los dirigentes radicales, con asistencia de un crecido número de ciudadanos. Después del almuerzo criollo, dieron conferencias de propaganda los doctores Juan Errecart y Manuel M. Rosales y el señor Juan Baldana, quienes fueron muy aplaudidos.

Por la mañana, los señores Rosales y Baldana dieron conferencias de la misma índole en la colonia San Miguel.

Avellaneda, marzo 19 — El comité de la juventud radical realizará el 21 del corriente una conferencia cívica en la plaza Adolfo Alsina, a las 8.30 p. m. Para este acto han sido invitados especialmente el coronel Pereyra Rojas y los señores Delfor del Valle y Juan José Frugoni, los que prometieron asistir y hacer uso de la palabra.

El comité de la juventud radical prepara otra serie de conferencias de propaganda por los cuarteles, a fin de preparar a los ciudadanos con instrucciones referentes a la próxima lucha electoral. Los miembros de este comité trabajan activamente para un gran acto cívico que se realizará a fin de mes como demostración de las fuerzas con que cuentan.

Lerrea (Bragado), marzo 19 — Hoy se realizará una manifestación radical en Alberti.

Bragado, marzo 19 — Los radicales efectuarán hoy una reunión de propaganda política en la estación Asamblea, cuartel 5o. de este partido. Asistirán una delegación numerosa de ésta y los delegados del comité central, doctores Tolosa y Guiráldez.

Con el objeto de asistir mañana a la convención nacional del partido Radical partirá esta noche para ésa el doctor Pedro R. Núñez, convencional por la provincia de Buenos Aires.

Tigre, marzo 19—Hoy se efectuó la conferencia cívica organizada por el partido Radical, en la quinta de los señores Marabotto, en el arroyo Caraguatá. El entusiasmo no decayó un solo momento. Hicieron uso de la palabra sucesivamente los señores ingeniero Martín Noel, en representación del comité de la provincia, doctor Italo de Nápoli, doctor Tomasesgi y doctor Duraud. Cerró el acto el doctor Carlos Noel, con una vibrante improvisación, que versó sobre la necesidad del ciudadano de acudir al comicio para hacer uso de sus derechos cívicos, y la importancia de este acto. Fué muy aplaudido.

Concurrieron a esta conferencia delegaciones de los subcomités de las islas, con banderas del Parque y grandes cuadros con el retrato del doctor Alem.

El comité radical ha organizado otra conferencia y velada cívica para el 24 del corriente, en el local de la Sociedad Italiana.

Patagones, marzo 19—Hoy, a las 11 a. m., se efectuó en el comité radical un almuerzo criollo, al que concurrieron numerosos afiliados.

A las 2 p. m., el mismo comité realizó una manifestación cívica que recorrió en el mayor orden las principales calles de este pueblo, con una banda de música a la cabeza, entre vítores al doctor Hipólito Irigoyen y otras personas. Al llegar los manifestantes a la plaza 7 de Marzo, se detuvieron para que hicieran uso de la palabra los oradores designados por la comisión directiva. Hablaron el presidente del comité radical, señor Felipe Contín, el vicepresidente, señor José Cornejo, y los señores Manuel M. Ramón y Federico Spurr y Alberto Boldt, quienes fueron muy aplaudidos.

A la fiesta campestre dada en su establecimiento por el señor Francisco Cevallos concurrió una numerosa delegación del comité radical de esta ciudad, que se trasladó en tres automóviles y otros coches.

Labardén (General Guido), marzo 19 —Ante numerosa concurrencia, se efectuó hoy una asamblea radical para elegir las autoridades del comité local. Fueron proclamados los siguientes señores: presidentes honorarios, doctor Hipólito Irigoyen, doctor Rogelio Araya, doctor Vicente C. Gallo y doctor Marcelo T. de Alvear; presidente, Fernando Oesterheld (hijo); vicepresidente primero, José Sarramida; vicepresidente, Antonio Landívar; secretario general, Jerónimo Gurruchaga; subsecretarios, José Iraola y Máximo Fernández; tesorero, Julio F. Solanet (hijo); protesorero, Sebastián Rondanina; delegados a la convención, Fernando Oesterheld (hijo), y Jerónimo Gurruchaga; delegados al comité seccional, Mariano Rodríguez y Julio Solanet (hijo); comisión de hacienda, Angel Mercapide, Gregorio Iraola, Clemente Barriento y Francisco Apestegula; doce vocales.

Hablaron los doctores Pedro Solanet y Néstor Aparicio, delegados de los comités central y de Dolores, respectivamente, y los señores Felipe J. Otaño y Justino Coarasa.

Reinó el mayor orden en la asamblea, aunque partieron algunas provocaciones de afiliados al partido conservador.

Lobos, marzo 19 — Resultó un acto cívico la manifestación y conferencia realizada hoy por el partido Radical, con asistencia de un crecido número de afiliados. Pronunciaron vibrantes discursos, el doctor Salinas, delegado del comité de la provincia, y Davel, por el de la Nación.

San Fernando, marzo 19—En vista de que la policía negó el permiso al partido Radical para efectuar la conferencia en la calle Sarmiento, por las causas que ese diario publicó, se efectuó ésta anoche en el local del comité central. Hablaron el doctor Amer Alberti, en representación del comité local de la juventud Leandro N. Alem, los señores Alejandro Joseph Hayes y Guillermo Sullivan, de la capital federal, y Manuel C. Silva, por el comité radical de ésta. Mientras hablaba el señor Suvillán, un grupo de elementos oficialistas promovió dentro del local un desorden, que no tuvo consecuencias.

Diversas conferencias

San Isidro, marzo 19 — Hoy se efectuaron en ésta tres conferencias políticas. Los radicales se reunieron a las 10 de la mañana en La Loma (Villa Santa Rita); los liberales, a las 5 de la tarde, en la plaza principal y los socialistas, esta noche, a las 9, en el local de la Sociedad Italiana. A las tres conferencias asistieron numerosos ciudadanos de las respectivas filiaciones.

Tres Arroyos, marzo 19 — Los dirigentes radicales realizaron hoy una asamblea de propaganda política en San Cayetano y M. Cascallares, y los conservadores en Gonzalez Chaves y estación Copetonas. Para esos puntos partieron hoy delegaciones de los respectivos comités de esta ciudad.

Partido Conservador

MANIFESTACION EN CHIVILCOY

Chivilcoy, marzo 19 — El partido Conservador realizó hoy la anunciada asamblea, para proclamar sus candidatos a diputados nacionales y electores en los próximos comicios. Llegó una numerosa delegación del comité central, a la que esperaban en la estación Norte los correligionarios. Alrededor de la misma formaban dos escuadrones de caballería y una columna de manifestantes a pie.

Al son de bandas lisas, los manifestantes recorrieron el trayecto hasta la plaza de Mayo, donde se levantaba un estrado especial para los oradores.

Hicieron uso de la palabra, el doctor Luis Grisolía, en representación del comité local y el señor Manuel María Lavié, por los universitarios platenses. El señor Héctor Quesada (hijo), en nombre de la junta ejecutiva proclamó los siguientes candidatos a diputados nacionales, e hizo el elogio de cada uno: doctor José Arce, Arturo H. Massa, Antonio Santamarina, doctor Luis Agote y Alberto Barceló. Llamó la atención que no se proclamaran los electores.

El señor Quesada dijo que el señor Ugarte era la bandera del partido.

Habló luego el diputado nacional Arturo H. Massa, quien dijo que debería proclamarse la candidatura única y exclusiva del señor Ugarte para la presidencia de la República.

Terminaron la serie de los discursos, el doctor Arce y los señores Rómulo Solveira y Antonio Seará.

Produjéronse dos pequeños incidentes. Al subir la cabeza de la columna al palco, se derrumbó el piso, sin ninguna ulterioridad, afortunadamente, y momentos después al iniciarse los discursos sonó un disparo de revólver, cerca de los palcos de las familias asistentes, al cual siguieron dos más con ligero intervalo, lo que provocó un gran tumulto.

Asistieron delegaciones de los partidos limítrofes.

En cuanto al incidente resultaron dos heridos, ajenos a él, sin que haya sido posible saber cómo se produjo. Versiones oficiales atribuyen el hecho a un contrario.

Los radicales reunieron también sus elementos a una legua de la ciudad y en varios puntos de la campaña.

SANTA FE

Pastoral de monseñor Boneo

Santa Fe, marzo 19—En todas las iglesias de esta diócesis se ha distribuido una interesante pastoral del obispo, monseñor Boneo.

Entre los asuntos que trata, figura uno de actualidad, que se refiere a los deberes cívicos de los ciudadanos. El prelado estudia la causa de los males que azotan a la República de México, y llega a la conclusión de que ello se debe, en gran parte, al indiferentismo, a la culpable apatía en el cumplimiento de los deberes cívicos y a la abstención injustificada de concurrir a los comicios públicos, para llevar al poder elementos de orden y de prosperidad nacional.

Estudia luego el argumento y al aplicarlo a nuestro país, recomienda a los fieles el ejercicio de sus derechos civiles en los comicios públicos para la elección de los ciudadanos que deben gobernar a la República, y agrega: "Renunciar a estos derechos, que son a la vez deberes ineludibles, o mostrarse negligente en su ejercicio, equivale a abandonar la causa de Dios, de la familia y de la patria, entregándola sin defensa al enemigo.

"Mucho quisiéramos insistir sobre este punto de capital importancia y palpitante actualidad, pero ya en otra ocasión, bien triste ciertamente, os señalamos la responsabilidad que pesa sobre aquéllos que positivamente con su voto o indirectamente con su abstención injustificada, contribuyen a llevar al poder elementos malsanos, contrarios a nuestra fe y tradiciones nacionales. Los hechos que son de pública notoriedad, se han encargado de acreditar la verdad de nuestro aserto".

Excursión de propaganda política

Santa Fe, marzo 19 — Acompañado por varios amigos, realizó hoy una excursión de propaganda política por los distritos del departamento de la capital, el candidato demócrata a diputado nacional, doctor Martínez Zuviría.

SAN LUIS

Los adictos del señor Mendoza

San Luis, marzo 19 — Hasta la fecha se ignora la actitud que asumirán los partidarios del señor Mendoza. Esta demora la aprovechan los demás bandos políticos, para atribuir a los partidarios del señor Mendoza, arreglos con el gobierno y con el diputado Pastor.

Los adictos al señor Mendoza, se muestran desalentados, pues reconocen que los dirigentes han tomado la iniciativa muy tarde y que sólo podrán desarrollar una acción benéfica para ellos, si se unen a cualquiera de los partidos en lucha.

CORRIENTES

Manifestación en honor de los candidatos demócratas

Corrientes, marzo 19 — El partido Demócrata Progresista realizó hoy una manifestación en honor de los candidatos de la Torre-Carbó.

La columna se organizó en la plaza Cabral, y siguió después hasta frente al hotel Buenos Aires, donde se improvisó una tribuna popular en el cruce de las calles Carlos Pellegrini y San Juan. La ocupó en primer término el doctor Leopoldo Sosa, quien saludó a los candidatos, en nombre del partido Demócrata Progresista. En seguida habló el señor Fernández, en nombre de la juventud del comité Liberal gubernista. Agradeció en nombre de los visitantes, el doctor Loucan, como igualmente el doctor Leonidas Loza.

A pedido de los manifestantes, hizo uso de la palabra el doctor Lisandro de la Torre, quien historió la acción y los trabajos realizados por el partido Demócrata Progresista, del que hizo su apología, y exteriorizó los peligros que entrañaría para el país, el triunfo del radicalismo.

Elogió el gobierno del doctor Loza, y al referirse al pedido de intervención, manifestó que ella sólo existía en la imaginación.

Luego dió lectura a un telegrama en que se le trasmitían algunos párrafos del manifiesto del presidente de la Nación, que dijo apareció esta mañana en ésa, en el que se condena la actitud de los partidos que hacen trabajos políticos para la futura fórmula presidencial, sin la previa proclamación de sus candidatos.

Por último, habló el señor Carbó, quien se manifestó reconocido por la demostración de que era objeto.

Algunas damas hicieron acto de presencia desde los balcones próximos al sitio en que tenía lugar el acto.

La columna se dirigió luego hasta la plaza de Mayo y de allí hacia la plaza Cabral, donde se disgregaron los manifestantes.

Proclamación de las candidaturas de la Torre-Carbó

Corrientes, marzo 19 — Esta noche se realizará en el teatro Juan de Vera, la proclamación de la fórmula de la Torre-Carbó.

Corrientes, marzo 19 — En este momento 11.30 p. m., terminó la asamblea del partido Demócrata Progresista, en que se proclamó la fórmula de la Torre-Carbó.

Hizo la presentación de los candidatos, el doctor Robert. Le siguió en el uso de la palabra el doctor Hernán F. Gómez.

En seguida habló el doctor de la Torre, quien pronunció un discurso-programa y dió a conocer las aspiraciones del partido Demócrata.

Pronunció después un discurso el doctor Loncan, y finalizó el acto con el discurso del señor Carbó. Numeroso público concurrió al acto.

Denuncia contra un comisario

Corrientes, marzo 19 — El diario "Alem" anuncia que recibió informaciones, según las cuales un comisario de la sección rural de esta capital, recorría los ranchos de los campesinos, a fin de invitarlos a concurrir a la manifestación de hoy, amenazándolos con multas si no lo hacían.

Viaje de legisladores

Corrientes, marzo 19 — Llegaron de ésa los senadores Vidal y Virasoro y los diputados nacionales doctor Beltrán y Pérez Virasoro.

También llegó el doctor Benjamín Solari, candidato a diputado nacional por los partidos amigos del gobierno.

Recepción al senador Vidal

Corrientes, marzo 19 — En la recepción al senador Vidal, dirigieron la palabra al público que en gran número concurrió a saludarlo, los señores Marambio Catán y de la Puente y les contestó aquél.

CORDOBA

Viaje de un candidato

Córdoba, marzo 19 — Con fines políticos, partió hoy con destino a Calamuchita, el candidato demócrata a diputado nacional, doctor Rafael Núñez.

ENTRE RIOS

Trabajos del partido Demócrata

Paraná, marzo 19 — Se reunió anoche el comité Demócrata. Las comisiones de propaganda dieron cuenta de los trabajos realizados y se tomaron varias medidas.

Hablaron el diputado Arturo Leguizamón y los señores Ortiz y Arigós.

El sábado próximo serán proclamados los candidatos a electores de presidente y vice a diputado nacional.

EN CORRIENTES

EL PEDIDO DE INTERVENCION

(De nuestro corresponsal, por telégrafo)

Corrientes, marzo 19 — Esta noche se contestará el pedido de informes ampliatorios requeridos por el Poder Ejecutivo nacional a los poderes de ésta, para resolver la solicitud de intervención federal.

LAS SENADURIAS POR ENTRE RIOS

(De nuestro corresponsal, por telégrafo)

Paraná, marzo 19—Los legisladores radicales enviaron una extensa nota al vicegobernador, en la que ratifican las razones ya manifestadas, manteniendo la actitud anterior que le desconoce facultades para convocar a la asamblea legislativa para elegir senadores nacionales.

Por su parte el vicegobernador ha convocado a los legisladores para el 15 del próximo abril, con objeto de elegir los dos senadores nacionales.

LOS PROBLEMAS SANITARIOS DEL MUNICIPIO -- EL ARROYO MALDONADO

1) DESAGUES DE BARRIO EN LA CALLE LOYOLA—2) CUADRILLA MUNICIPAL INICIANDO TRABAJOS DE LIMPIEZA—3) DESAGUE DE AGUAS SERVIDAS EN LA CALLE CASTILLO—4) CARACTERISTICA DE LA MAYORIA DE LOS CERCOS QUE DAN AL ARROYO MALDONADO

En ediciones anteriores señalamos a la consideración de las autoridades edilicias, el grave problema de salubridad pública que significa el cauce del arroyo Maldonado, convertido por la comodidad del vecindario en verdadero depósito de los desperdicios de extensa zona de la metrópoli. Es un problema de trascendental importancia ya que el afluente del gran estuario atraviesa barrios importantes donde la población es intensa y como consecuencia de la carestía de la vida se notan, en viviendas miserables, hacinamientos humanos propicios a la contaminación de todas las enfermedades.

Poníamos en evidencia el peligro constante de ese foco infeccioso que penetra hasta pleno barrio aristocrático de la metrópoli, donde es continuo el movimiento en el trascurso del día. Millares de personas viven sobre las riberas del Maldonado, verdaderos estercoleros que resumen todos los gérmenes infecciosos.

No ha caído en el vacío nuestra denuncia ni ha sido acogida con indiferencia por las autoridades municipales; cuadrillas formadas por numerosos operarios han iniciado la obra precaria de higienizar las márgenes referidas, en todo su largo trayecto.

Ardua será la obra, ya que tendrá como principal inconveniente la costumbre inveterada de todo un vecindario de arrojar, en tales puntos, sus recolecciones diarias. Y aun cuando el esfuerzo pertinaz y continuado pudiera obtener la desaparición de tales amontonamientos de residuos y conjurar la repetición de los hechos censurados, continuaría el hilo de agua, constituyendo amenaza perenne para la salubridad pública.

Las aguas del arroyo Maldonado tienen una procedencia sumamente peligrosa. Son las aguas servidas de barrios ya incorporados definitivamente al progreso de la capital. Sus habitantes, quién sabe por qué extrañas razones que desde luego están en abierta pugna con disposiciones municipales en vigor y no obstante contar con las obras necesarias para las seguridades higiénicas, arrojan a la calle todas las aguas servidas. El trabajo de higiene de patios y zaguanes se acusa, cada tarde, en el aumento de caudal de los charcos formados en el costado de las aceras y que en cada esquina, con la incorporación de los afluentes de cruzada, inundan la calzada, cubren los rieles de los tranvías y ocasionan a los transeuntes todo género de inconvenientes. De cada casa-habitación contribuye un albañal con buenas remesas a la riqueza de los charcos. Y van en lógico aumento buscando el declive natural, para incorporarse luego en el precario hilo del Maldonado, a veces correntoso y detenido otras por el amontonamiento de residuos que cumplen la misión de tajamares.

No pueden ser, como se ve, más peligrosas las referidas aguas. La costumbre se ha convertido en ley, sin que en ningún momento el vecindario se haya dado cuenta de que realizaba actos atentatorios contra su misma salud y mucho menos aún que agravaba la condición higiénica, bien deficiente por cierto, de un considerable núcleo de población, cuya suerte parece no merecer la preocupación de las autoridades.

Pero no es ello todo. Hay algo más grave aún. El vecindario radicado sobre las mismas orillas del Maldonado se queja continuamente de las inconveniencias que le reporta semejante vecindad. Asevera que en los días de verano, en que la acción de fuertes rayos solares tiene mayor influencia en el limo negruzco y las aguadas estancadas, se diseminan en el ambiente exhalaciones pestilentes que hacen poco menos que insoportable la vida. Y protestan contra la procedencia de las aguas, acusando a la desidia edilicia como fuente del abuso de los barrios distantes, al vaciar sobre la calle aguas utilizadas que van a parar al cauce del Maldonado. Y no advierten esos vecinos que caen bajo su propia censura. En rápida recorrida por la calle Humboldt, en el trayecto que el arroyo corre como encajonado entre doble hilera de habitaciones, se puede comprobar que de todas y cada una de las casas surgen caños directos de los patios familiares al arroyo, caños que perennemente arrojan agua utilizada en todos los servicios. Comprueban el aserto las vistas fotográficas sacadas en los cruces de las calles Gorriti y Castillo. En el grabado que reproduce la primera de las calles citadas puede advertirse cuán considerable es el caudal de agua vaciado, tanto que los pilluelos del barrio lo utilizan en abluciones peligrosas.

Por otra parte, una copiosa legión de lavanderas que tiene su morada en los alrededores, trabaja en las mismas márgenes y vuelca sus bateas después que el jabón ha cumplido su misión reparadora en voluminosas bolsas de ropa.

Las fábricas instaladas en las inmediaciones proceden de idéntica manera censurable y de los galpones del ferrocarril Central Argentino llega un torrente ennegrecido por polvillo de carbón, como si el agua hubiera servido para la limpieza de máquinas, tras largos recorridos.

No hay exageración alguna en nuestras aseveraciones; tales aguas constituyen el caudal del arroyo Maldonado. Como se ve, no es preciso caer en argumentación alguna para probar cuán necesaria es la acción de las autoridades municipales en conjura de semejante foco infeccioso, peligro grave y constante para la salud de la metrópoli. Considerar impostergable la realización de las obras de profilaxis apuntadas, significaría ya un buen programa de gobierno para una comuna preocupada de los intereses generales confiados a su custodia. En tanto, bueno fuera que la Intendencia iniciara gestiones para conjurar los males señalados, dentro de las facultades que le acuerdan disposiciones en vigor, y cortar los abusos imprudentes de aquel vecindario.

VIDA CONTINENTAL

RELACIONES COMERCIALES CON EL PERU

El cultivo del arroz

La representación argentina en el Perú, con el auspicio de la opinión de ese país, realiza una plausible propaganda en favor del intercambio entre estas naciones.

Con ese motivo, el cónsul general señor Jacinto García, dirigió una comunicación al director de "La Tarde" de Chiclayo, manifestándole que la República Argentina, de un tiempo a esta parte, viene prestando especial atención al cultivo del arroz, y que para propagar el conocimiento entre los agricultores se han traído elementos del Japón.

El señor García sugirió hace poco a los agricultores argentinos la conveniencia que habría en que se trajeran del Perú semillas para su sembrado y hombres que cultivaran y cosecharan ese cereal.

Apreciador como soy de las bellas cualidades que tiene el jornalero peruano, dice el señor García, no vacilé en aconsejarles lo útil y provechoso que sería conseguir acá, en el Norte de la República, algunos entendidos, ya sean como capataces o peones, que fueran con sus conocimientos a hacerlos prácticos en la República Argentina. Su carácter dócil, sufrido y trabajador le hace un bracero de primer orden, agregándose a ésto la identidad del idioma y la marcada simpatía que ha existido siempre entre uno y otro pueblo.

Me permito molestarlo con estas líneas, por si quiere ser el intermediario entre los interesados, a fin de que les haga llegar a su conocimiento el propósito de este consulado general, y que los que deseen embarcarse para la República Argentina, número bien limitado por cierto, puedan dirigirse a esta oficina dando a conocer el salario y las condiciones que desearían para formalizar un contrato mínimo por un año, y trasmitirlas a Buenos Aires.

"El Comercio", de Lima, decano de la prensa peruana, se ocupa con simpatía de esta iniciativa, y dice que las clases trabajadoras del Norte recibirán con interés, seguramente, las gestiones del cónsul argentino, pues no faltaría personal idóneo que aceptara la propuesta de poner su capacidad al servicio de la agricultura extranjera, si median, como es de suponer, ventajosas condiciones.

Considera que también podría ser provechosa para los agricultores arroceros una permanencia en la República Argentina, pues son conocidas las condiciones de adelanto que han alcanzado aquí las diversas modalidades agrícolas; de modo que la presencia de obreros peruanos en este país, se traduciría en un positivo intercambio de enseñanzas y aptitudes relacionadas con un importantísimo ramo de la industria, como es la agricultura.

El colega ignora las condiciones de la región que en la Argentina se halla destinado al sembrado del arroz, y no sabe, en consecuencia, las expectativas que su cultivo ofrezca allá, y entiende que esta planta, para que sus cosechas tengan completo éxito, requiere ciertas condiciones especiales del suelo y climatológicas. Si los terrenos dedicados a este objeto satisfacen las condiciones requeridas, asegura que sería provechosa la actuación que realizarían los agricultores del Perú en nuestro país.

Las plantaciones de arroz que se han hecho en varias provincias argentinas del Norte han dado excelentes resultados, de modo que el concurso de hombres prácticos en el cultivo tiene que ser provechoso a la industria.

LA VENTA DE BUQUES NACIONALES

Y el problema del encarecimiento de los fletes

En su respuesta al Presidente de la República, que comentamos oportunamente, decía el Ministro de Hacienda:

"Respecto a los medios para impedir la venta de buques, ninguno puede indicarse con resultados prácticos, pues cualquiera exigencia que se estableciera, ya fuera en forma de prohibición absoluta o relativa, ya fijando un fuerte impuesto por la transacción, no podría extenderse más allá del límite territorial, y sería fácilmente burlada con sólo fletar el buque al extranjero, y una vez fuera de la jurisdicción del Estado, el contrato de compra-venta se regiría por las leyes del lugar donde se celebra, y no por las que rigen en el país a cuya matrícula pertenece el buque objeto de la transacción. Y si el gobierno por razones de neutralidad quisiera prohibir la venta de los buques nacionales, esa prohibición tendría que circunscribirse a las naciones en beligerancia, sin que pudiera aducirse razón ostensible para extenderse a los países neutrales".

Hicimos notar en nuestro aludido comentario la confusión de ideas y de principios que sobre los demás puntos ahí tratados ponía de manifiesto la respuesta; y este juicio viene el primero a la mente al estudiar el párrafo copiado, en el que el ministro se exhibe en la condición de ignorar el propósito con el que el Presidente ha pensado en la prohibición de venta de buques, el es como medida económica o como regla de neutralidad. Y apenas se considera lo que a este último respecto dice, admira que el ministro crea que a los veinte meses de iniciadas las hostilidades pueda declararse una nueva regla de neutralidad, que daña a una sola de las partes beligerantes y que no reconoce en su apoyo más opinión que la suya; pues hay que tener en cuenta que él no se refiere ni puede referirse a la venta de buques a los gobiernos de los países en beligerancia que, teniendo buques de su bandera que requisar, no es imaginable traten de comprar los de marinas mercantes extranjeras, y la situación de las cuales, en lo referente a esta materia, está arreglada desde el momento de la declaración argentina de neutralidad: él ha contemplado las ventas, a súbditos de esos países, enteramente legítimas, como la propia respuesta reconoce lo son en la actualidad.

Por más que el Presidente hable en abstracto, en su pregunta, de los medios que puedan emplearse para impedir la venta de buques; es obvio que tiene en mira sólo los buques mercantes nacionales, y que lo que le preocupa es la idea de que, en razón de lo crecido del valor actual de las naves, pueda disminuir, por causa de ventas, el tonelaje de la marina mercante nacional.

Es indudable que conforme a la legislación actual, teóricamente no es posible impedir que los buques de matrícula nacional, una vez salidos de aguas territoriales, puedan ser vendidos; lo mismo pasa en otros países; pero nos parece que en momentos en que naciones como Chile, que se encuentra en iguales condiciones que la nuestra al respecto, trata de legislar sobre este punto para declarar la prohibición y hacerla efectiva, cabe decir algo más que la simple afirmación de no existir modo de impedir la venta de buques de nuestra bandera.

Hay originariamente, en la pregunta, una vaguedad que la respuesta ha podido salvar, y ha agrandado. El problema que hoy se presenta no es propiamente la venta de buques; el único temor fundado es que los vapores nacionales sean retirados de las líneas que sirven, y destinados a la navegación y comercio en zonas extrañas a nuestra corriente comercial, y cambien o no de bandera, cambien o no de propietario, ello es factible.

Y es claro que el Estado, si sus necesidades vitales lo reclaman, puede dictar la prohibición de que los buques nacionales salgan de aguas territoriales, y tiene los medios de hacerla cumplir. Aún si esas necesidades exigen destinar al comercio de nuestros puertos con los de ultramar algunos de esos barcos, leyes como las de fianza de bandera, que tienen otras naciones, o leyes especiales pueden establecer responsabilidades dentro del país que hagan prácticamente imposible el empleo en el comercio entre puertos extranjeros de nuestros buques mercantes.

Pero tales limitaciones a los derechos de usar y disponer de la propiedad, requieren que aquellas necesidades vitales que las justifican, sean demostradas, y es precisamente de lo que nadie se ha preocupado, a pesar de ser el problema de los fletes el que se nos impuso con caracteres de más urgencia e importancia al estallar la guerra.

La escasez de bodegas por causa de las requisiciones, de los hundimientos y de la paralización de naves, era una consecuencia tan fatal de la guerra, como el encarecimiento de los fletes lo es de esas mismas circunstancias y de la inseguridad en que hoy se hace la navegación.

Si la administración no practicara lo que con alguna violencia puede llamarse "la inercia como fuerza económica y de gobierno"; si fuese posible que penetrara hondo en la conciencia de los que mandan el principio de que la iniciativa es indispensable para el progreso económico, al estallar esta conflagración, sin igual en la historia de la humanidad, hubiéramos visto a nuestros dirigentes debidamente estimulados, profundizar los problemas innumerables que del conflicto derivaban, para encontrar la solución de cada uno, y con ella las medidas más acertadas para evitar perjuicios al país.

Y el problema de la escasez de bodegas y de la carestía de los fletes, que era el que más importantes proyecciones amenazaba tener, como las ha tenido efectivamente sobre la economía del país, habría producido efectos benéficos para el mismo.

Cuando hemos leído algo sobre esta materia, ha sido con referencia a la exportación, que erróneamente se cree afectada por el alza de fletes, la que solamente ha causado dañosos efectos en la importación, gravitando sobre los consumos y, en consecuencia, sobre todas las clases sociales. El flete subido que nuestros productos pagan al ser trasportados a los mercados extranjeros, recae en éstos, y sólo podría constituir un peligro para nuestras industrias, en el caso de que la Argentina, por razón de distancia y del costo de su producción, estuviera en las condiciones más desventajosas en las plazas europeas con respecto a uno o más de los países que forman la provisión de ellas, porque podrían sus productos ser excluídos de esos mercados, y esto, todos lo saben, no sucede.

Pero este problema de tan enorme importancia no fué encarado por el gobierno en ninguna forma. Al cabo de veinte meses que dura la guerra, cuando hemos sufrido por consecuencia del encarecimiento de los artículos de importación, todo lo que es determinado por la carestía de la vida, ¿el gobierno tiene una idea, o mejor dicho, se le ocurre que podría ser conveniente repetir aquí lo que un país vecino está a punto de convertir en ley: la prohibición de la venta de los buques de la marina nacional; pero no sabe a punto fijo si el caso ha llegado para nosotros. En cambio la solución del primer momento era clara; la creación de una fuerte marina mercante nacional para el comercio de ultramar habría permitido conservar para el país los fletes de importación en su nivel normal o tal vez otros un poco más elevados, en razón del mayor costo del combustible, y habría retenido en nuestro mercado las cantidades que por fletes han salido al exterior y que pueden estimarse en ochocientos millones de pesos moneda nacional de curso legal, pagando el sólo aumento de los fletes, que habría sido utilidad neta, el valor de la flota mercante que se hubiera adquirido, como lo demuestran los datos que apuntamos en seguida.

El tonelaje de la importación es de más de nueve millones de toneladas, según las estadísticas oficiales. El de la importación no es conocido, y en las oficinas del ministerio se tiene tan poco exacta idea de él, que conocemos el caso de haber la división de aduanas dado a un diputado nacional la cifra de cien millones de toneladas. Sin embargo, después de minuciosas investigaciones, podemos fijar la cifra aproximada de cinco millones. Habría, pues, catorce millones de toneladas para ser trasportadas cada año por nuestros hipotéticos buques, y como se sabe que los fletes, que antes de la guerra fluctuaban entre quince o veinte chelines por tonelada, han alcanzado cifras superiores a cien chelines, cualquiera, con estos datos, puede juzgar si exageramos al estimar en ochocientos millones de pesos lo que ha salido del país por fletes en el tiempo que dura la guerra; y en cuatrocientos millones lo que importa la sobrevalorización del flete, suma que juzgamos era la que nos hubiera costado la flota mercante que necesitábamos. Las deficiencias de las estadísticas no permiten fijar cifras exactas. Pero lo dicho es suficiente para imaginar qué enormes beneficios habría reportado al país si, en lugar de la inercia gubernativa, hubieran actuado en el problema la previsión y la iniciativa.

El problema continúa en pie; su solución en la actualidad es imposible en la forma que indicamos; pero nada excusaría que no se ponga desde ahora todo empeño en reunir los datos necesarios y en estudiarlo concienzudamente, a fin de que las oportunidades que la cesación de las hostilidades puedan traernos no nos encuentren en el mismo estado de imprevisión en que nos sorprendió la guerra y continuamos viviendo.

EN LAS PROVINCIAS

ENTRE RIOS

LOS FESTEJOS DEL CENTENARIO

Labor de la subcomisión nacional de la juventud

La subcomisión Nacional de la Juventud de la provincia de Entre Ríos continúa con entusiasmo patriótico los preparativos para festejar dignamente el centenario de la independencia, imprimiendo a sus tareas proyecciones nacionales a fin de aunar bajo un mismo sentimiento de solidaridad a toda la juventud de la República.

En las circulares pasadas a las diversas comisiones de las demás provincias, se promueve la iniciativa de redactar programa de historia argentina, bajo un concepto nacionalista, teniendo en cuenta la corriente de inmigración que afluye de los distintos países.

Además de otras resoluciones la comisión ha mandado imprimir una circular en la que se trascribe una nota suscripta por Chiclana, Pueyrredón y Rivadavia, casi inédita, dirigida al Cabildo de Buenos Aires, en la que se revela con honda inspiración patriótica la trascendencia de la escuela y la influencia que ella ejerce en la formación del espíritu nacional.

Así mismo tiene muy adelantada esa comisión, la organización de los juegos florales "pro monumento al general Belgrano" en conmemoración del 106 aniversario de la Revolución de Mayo.

Los trabajos presentados para tal certamen y que serán sometidos al fallo del jurado, son los siguientes:

La profecía del ermitaño. Lema: "Cosmos"; Su jardín. Lema: "Berilo"; Soneto: La última cita. ¿Recuerdas? Lema: L. J. R."; El héroe. Lema: "Patria"; Camino del Sol. Lema: "Adelante, P. Ave"; La desolación del lago. Lema: "L. F. R."; Oda al trabajo. Lema: "Labore, P. Brag"; El ideal. Lema: "Apolonida, P. Cor"; Ellos. Lema: "Desgraciados, P. Penacho"; América. Lema: "Tierra"; España. Lema: Cicero, P. Horacio"; Habla el Sol. Lema: "Poeta, P. Pater"; Labor Vincit. Lema: "Cielo, P. Azul"; Al combate de San Lorenzo. Lema: "Sombra del monasterio de San Carlos. P. San Martín"; Una página del alma. Lema: "Hugo"; Lema: "Alma"; Canto a la patria. Lema: "Otra vez, Patria crea Cives. Corazonados. Hierve tu corazón, ¡Ay! está el genio! P. Ave"; Al centenario de la independencia argentina. Lema: "El pueblo es un océano. P. Tucumán"; A la patria en el centenario de su independencia. Lema: "Alma de la raza argentina. P. Pindaro"; El boyerito. Lema: "Serrano. P. Campo"; Confraternidad hispano-argentina. Lema: "Mater"; Jesús. Lema: "¡Levántate! Romance. Laudatorio"; A ella. Lema: Margrave de Branderburgo. Eterno enigma. Lema: "Sombra"; Paradojas. Lema: "Lizma"; A una mascarada. Lema: "Prisma"; Tamberlán. Lema: "Admirador"; México. Lema: "Relámpago"; Alem. Lema: "Demócrata"; Toros. Lema: "Alumno"; A España. Lema: "Ayax", A la bandera nacional. Lema: "Vinci"; Humano. Lema: "Tetmo"; El Salto. Del Cancán de primavera. Lema: "Lira de oro". Cuento del amor. (Escena del siglo XVIII). Lema: "Cóndor humano"; Confraternidad hispano-argentina. Lema: "Sinceramente"; Los perros cristianos. Lema: "Mayo"; El mago de los ecos. Lema: "Montaraz"; El reloj del zingaro. (Leyenda corta); "El milagro. Lema: "Ingenioso"; San Ignacio. Una noche en tus ruinas. Lema: "Viajero"; El Iguazú. (Una tarde en sus cascadas). Lema: "Orfeo"; Abdala y el palacio encantado del sueño. (Cuento). Lema: "Novelista"; Un cuento. Sombras y sombras. (Del caos). Lema: "L. J. R."; Premio de honor. Imprecación. Lema: "L. F. R."; More majorum. Lema: "Ab uno disce omnes"; Espallata. Lema: "Rebember"; Gloria victis. Lema: "Constancia"; América. Lema: "Lucet omnibus"; Canto al trabajo. Lema: "Corpe Diem"; Cuento. La equivocación de don Bonifacio. Lema: "El vis Facem"; Andentes fortuna juvat. Lema: "Yo Me Morrow"; Canto al centenario de la jura de la independencia. Lema: "Mirabile visu"; Sátira. ¡Macte animo! Lema: "Parécome, Sancho, que tienes mucho miedo..."; A la patria. Lema: Angulus Ridet"; Pacifismo práctico. Lema: "Obras son amores"; Canto al centenario de la independencia argentina. Lema: "Fervet opus"; Yo tengo un gran cariño... (Oda a mi prójimo como a tí mismo Jesús); Lema: "Guaraní"; Premio de honor: Los cuatro besos. Lema: "Bandera y sudario"; Proclama a la juventud argentina. Lema: "Raúl Iri"; A mi patria. Lema: "Simbad"; Imperativo patrio. Sé tú... Lema: "Por la latinidad de la raza"; El periodismo argentino. Lema: "Pro patria semper"; A mi tierra. Lema: ¡Spero!; Himno a la patria. (En el centenario de la jura de su independencia). Coro. Si dió lauros y luz el Congreso, que a la patria juró en Tucumán, hoy la paz, el trabajo el progreso, luz y lauros de nuevo nos dan. Lema: "Argentino"; El pasado. Lema: "Triste es pensar en un adiós remoto" Oda a la patria. "Unica tú". Lema: "Salem-Kehu"; A la República Argentina. Lema: "Tierra hidalga"; Azul y blanco. (Romance). Lema: "Bandera". Premio de honor. El caballo del gaucho. Lema: "Ombú"; La escondida senda. Lema: "Arthur"; El soneto. Lema: "Orbus rebus omnibus"; Canto a San Martín. Lema: "Libertad".

INSTALACION DE ASCENSORES

Ordenanza que se necesita

No pocos y casi siempre graves accidentes producidos por ascensores, hacen pensar en la necesidad imprescindible de una ordenanza que reglamente la instalación de dichos aparatos; y si se considera que éstos han venido generalizándose de tal modo que apenas se encontrará actualmente en la capital una casa moderna y de varios pisos que no lo tenga, es preciso atribuir un poco de negligencia a la autoridad municipal, cuando así ha descuidado su intervención técnica en un punto donde está particularmente reclamada por la seguridad del público.

La atención de la Intendencia y de la corporación deliberante del gobierno comunal ha podido, sin embargo, fijarse muchas veces en la conveniencia de incorporar los ascensores a la lista de artificios y mecanismos que no es posible dejar exentos de una inspección y vigilancia susceptibles de precaver toda eventualidad peligrosa para las personas que los manejan y utilizan. Hay imprudente olvido en semejante excepción a favor de una clase de aparatos especialmente expuestos a accidentes diversos por lo mismo que su instalación es complicada y requiere conocimientos que, sin duda, la Municipalidad es quien debe interesarse en difundirlos por medio de disposiciones explicativas y a la vez imperiosas en la exigencia de sus mandatos.

En materia de construcciones existen cláusulas reglamentarias a las cuales no escapa el menor detalle que revista alguna importancia relacionada con la seguridad, y los riesgos más fortuitos procuran ser evitados por ordenanzas previsoras. Todas las pautas de un edificio deben someterse, en su construcción, a prescripciones aconsejadas por oficina, competentes, y todavía un cuerpo de inspectores, de preparación especializada, debe vigilar las obras a fin de impedir errores o infracciones que podrían ulteriormente originar consecuencias deplorables. De la misma manera, en la instalación de cualquier especie de maquinaria, interviene la autoridad del municipio, aunque sólo se trate de aparatos incapaces de producir otro efecto inconveniente que el de molestar al vecindario. Todos estos requisitos están prolijamente prescriptos en las ordenanzas municipales y si no se cumplen no es de ninguna manera por falta de legislación.

Siendo así, cabe preguntarse, por qué la Municipalidad se abstiene de reglamentar la instalación de ascensores, como si éstos no constituyeran un complemento de los edificios donde funcionan. Y la falta de una ordenanza al respecto resulta más digna de censura a medida que la edificación monumental se multiplica en esta ciudad y las casas de cinco y más pisos determinan un modelo generalizado en los barrios importantes del municipio. A la verdad, impresiona vivamente imaginar ciertos accidentes de ascensor ocurridos a alturas de cuarenta o cincuenta metros sobre el suelo.

Después de estas consideraciones ligeramente esbozadas, pero cuyo sentido reviste una trascendencia que a nadie puede escapar, la Municipalidad se haría acreedora a las críticas más severas si no pusiera su mirada en el peligro que entraña para el público la falta de una reglamentación sabia y precisa acerca de la instalación y funcionamiento de ascensores. Por desgracia, la ausencia de esa ley hizo sentir, en más de una ocasión, sensibles consecuencias y no debe esperarse, a que ellas se repitan para tomar medidas que ya debieran estar en vigor.

EL CARBON Y SUS SUBSTITUTOS

Según hemos sabido, el Ministerio de Agricultura se propone enviar a las regiones del Sur una comisión para que estudie las turbas existentes en Tierra del Fuego, a fin de aprovecharlas como combustible; y bien que su aprovechamiento en este sentido es factible, es bueno que la referida repartición tenga muy en cuenta lo que ha sucedido en otras naciones con la explotación de este combustible que sólo es económico si se le acopla a otras industrias.

Alemania, que en este sentido ha hecho grandes esfuerzos, obligada a fin de aprovechar los terrenos incultos ocupados por turba, resolvió el problema una vez que obtuvo de este combustible otros subproductos, como ser el sulfato de amonio, que posee un valor comercial estimable y sin lo cual el trabajo de la explotación de las turberas no hubiera valido la pena, por el bajo número de calorías que desarrolla en la combustión.

Aparte del petróleo, que sobre las deficiencias en su explotación este diario se ha ocupado en diversas ocasiones, el país posee, quizás como ningún otro, enormes reservas de combustible en sus montes de madera dura, reservas que en la actualidad je ha llegado su hora de movilizar, sin necesidad de ir a estudiar turberas en confines del país y cuyo aprovechamiento por las razones anotadas y las dificultades presentes del tráfico marítimo en la actualidad, es muy problemático.

El aprovechamiento de nuestra riqueza forestal, sin embargo, necesita la adopción de medidas que sólo pueden ser tomadas por las autoridades nacionales. Ante todo se presenta la carestía de los fletes, especialmente en las líneas del Estado que atraviesan zonas muy ricas en madera dura. El costo de estos fletes en muchos casos es el triple del valor de la leña, y ahora es el momento para que el gobierno de la Nación haga desaparecer las causas que motivan este elevado costo de trasporte.

Otro de los problemas que se presentan en la explotación forestal de nuestro país, es que las regiones explotadas no queden incultas, pues desaparecida una fuente de riqueza, como en este caso, otra debe suplantarla.

En este sentido los técnicos del Ministerio de Agricultura podrían prestar valiosos servicios, estudiando sobre el terreno los cultivos y las medidas que deberían adoptarse.

Actualmente, en las zonas que atraviesan los ferrocarriles del Estado, con el fin de hacer menos sensible el alto costo del trasporte, la leña es convertida en carbón, que por el mejor precio que obtiene en los mercados de consumo, resiste aún el elevado flete; pero la merma o desperdicios de energía representa casi un 50 por ciento, debido al proceso de destilación a que se somete la madera y cuyos productos no son aprovechados. De esto se desprende que la acción del gobierno, en los momentos actuales en que el país está abocado a una grave crisis de combustible, debe esforzarse a encauzar el uso del combustible disponible en la forma económica.

Las facilidades otorgadas para que la leña fuera aprovechada como tal, resolverían gran parte del problema, y una acción conjunta de los ministerios de Agricultura y Obras Públicas, podría fácilmente resolver esto, especialmente en lo que concierne a los ferrocarriles nacionales.

La bondad de nuestras maderas duras como combustible se desprende de lo siguiente: Las mejores clases de carbones grasos de Cardiff desarrollan en la combustión entre 7950 y 8583 unidades de calor (calorías). El quebracho blanco, 6631 y el quebracho colorado 6.921 calorías.

"DIA DE FRANCIA"

SU CELEBRACION EN NUESTRO PAIS

LAS FIESTAS DE AYER

De acuerdo con la iniciativa del Comité Patriótico Francés, ayer se realizaron en nuestro país los diversos números que dan carácter al denominado "Día de Francia" y que tienen por objeto recolectar fondos para los huérfanos franceses de la guerra y para el fondo del Comité Patriótico Francés.

Las fiestas verificadas en esta capital, en las horas de la tarde y de la noche, alcanzaron gran éxito y concurrieron a ellas numerosas familias de la colectividad, así como muchas argentinas y de los países aliados.

El Parque Japonés, local elegido para la realización de las fiestas, había sido vistosamente adornado con banderas, trofeos y gallardetes, con los colores argentinos y de las naciones aliadas.

A las 2.30 de la tarde, con asistencia de millares de familias, el ministro de Francia inauguró la reunión, para la cual se habían preparado diversos atractivos.

En un gran salón fué instalada una "kermesse" para la venta de objetos de arte, cuadros con retratos de los monarcas y de los jefes de las fuerzas militares, flores, bombones y otros objetos.

En el centro del salón, adornado con flores y follaje se levantaba un quiosco denominado "Centre amusons nous". Estuvo atendido por las señoritas de Coquerguiot, Salvy, Juana y Susana Courad, Capdevielle, Oxabide, Saint Martin, Espiase, Dreyfus, Crouzeille, Lartigue, Castagna, Bernasconi, Serres y Montigny.

En uno de los costados se hallaba el quiosco denominado "Tricot du soldat". En este quiosco se rifaron artísticos objetos. Lo atendían las señoras de Biagi, Bidion y Laharrague y señoritas de Richard, Laharrague, González, Coudannes, Hervión, Paz y Forga.

En el quiosco llamado "Enfants de Beranger", en el cual se rifaban bombones, estaban las señoritas de Mamescau, Laborde, Drouillet, Fouwick, Berthe, Royer, Creuzet, Bonnet, Peralta, Michon, Corne y González.

Otro quiosco, destinado a la venta de artículos de actualidad, era atendido por las señoritas de Gay, Bapeaume, señora de Lefol y señor Pedro Bapeaume.

En el quiosco denominado "Rueda de la fortuna", estaban las señoras de Fontán, Gorín, Martín y Hertz y señoritas de Lartigue, Cottin, Cattáneo, Sagot, Duvauroux y Bordenave.

Todos los quioscos se vieron constantemente rodeados de público y en ellos se recolectaron importantes sumas.

En el teatro Romano se efectuó una reunión artística, cuyo programa estuvo a cargo de conocidas señoras y señoritas de la colectividad.

A las 9 de la noche, el Parque Japonés se vió nuevamente concurrido. Después de recorrer las instalaciones del local y visitar el salón de la "kermesse", el público se congregó en el teatro Romano, cuya sala se vió totalmente ocupada.

El espectáculo se inició con la ejecución del Himno Nacional argentino, cantado por la señorita de Deshayes, y cuya ejecución fué justamente aplaudida.

Luego las alumnas de la señora de Reed, interpretaron con acierto varias danzas; a continuación, la señora de Grandjean cantó "La Vivandiere".

Después de algunos trabajos ejecutados por el caricaturista Rojas, realizó algunos números de su repertorio el señor E. Bonnet.

La señora de Greuzard cantó luego "La fille du regiment", y, a continuación, la señorita de Storni declamó una hermosa poesía dedicada al rey de Bélgica. Ambos números fueron muy aplaudidos.

La señora de Greuzard, acompañada por un coro de señoritas, cantó "Le chant du départ". Por último, la señora Grandjean interpretó con delicado acierto "La Marsellesa". Estos dos números fueron escuchados de pie.

En el salón de la "kermesse", hubo también algunos números de concierto.

A la 1 de la madrugada se quemaron a orillas del lago fuegos artificiales.

Fiestas análogas a las realizadas ayer, se repetirán todos los días de la presente semana.

Los siguientes fueron los números que resultaron premiados en la tómbola del "día de Francia":

1er. premio, núm. 942; 2o., 1.366; 3o., 35; 4o., 1.958; 5o., 1.151; 6o., 284; 7o., 690; 8o., 270; 9o., 1.230; 10, 752; 11, 270; 12, 818; 13, 1.560; 14, 1.407.

EN LA PLATA

(De nuestra sucursal)

En el teatro Avenida, se realizó anoche una función extraordinaria, patrocinada por el comité francés de la circunscripción consular de La Plata, en honor del "Día de Francia". El acto revistió vastas proporciones. Asistieron numerosos miembros de la colectividad francesa y países aliados y familias de nuestra sociedad.

El poeta Pedro B. Palacios (Almafuerte), recitó su hermoso poema "Apóstrofe", arrancando delirantes aplausos a la concurrencia.

Entre otros números del programa, se destacaron por su correcta labor, el ventrílocuo Henry, que presentó su colección de muñecos parlantes, y el dueto Valery-Max, que interpretó con mucho acierto varias canciones nacionales, que fueron muy aplaudidas.

Terminó el espectáculo con la exhibición de interesantes vistas cinematográficas.

La orquesta, que dirige el profesor Luis Langmann, ejecutó un interesante programa musical.

(De nuestros corresponsales, por telégrafo)

Mar del Plata (General Pueyrredón), marzo 19 — El Comité Patriótico Francés efectuó esta tarde varias fiestas de beneficencia, para contribuir a aumentar los fondos que se recolectan en este día en favor de Francia.

San Nicolás, marzo 19 — Hoy celebran los franceses dos fiestas de beneficencia, en "El Aquiles" y "Jardín Cine", con extensos e interesantes programas.

Junín, marzo 19 — La colectividad francesa ha preparado un vasto y variado programa de festejos que darán comienzo hoy y terminarán mañana, con objeto de adquirir fondos que serán enviados al comité de socorros Nacional, fundado en París.

Azul, marzo 19 — Las localidades del teatro Español han sido totalmente vendidas para la velada del "Día de Francia", que se realizará esta noche. La presidenta de la comisión, señora Cecilia Prat de Pereda, se muestra complacida del buen resultado pecuniario obtenido en la venta de medallas y banderitas con el mismo propósito.

A NUESTROS SUSCRIPTORES

DEL INTERIOR Y EXTERIOR

(SERVICIO DIRECTO POR CORREO)

Venciendo el 31 del corriente el primer trimestre del año de abono, recordamos a nuestros suscriptores la conveniencia de renovar éste antes de su vencimiento, para evitar interrupciones en el envío de nuestra hoja.

La falta de respuesta a este aviso será interpretada como una resolución de no continuar el abono, y, en consecuencia, será suspendida la remisión del diario el mismo día del vencimiento.

Se ruega enviar la correspondencia a nombre del "Administrador" de este diario, como así también hacer la remisión del importe respectivo por giro postal o bancario a la orden de LA PRENSA.

LOS HUESPEDES BRASILEÑOS

Excursiones por la ciudad

Los doctores Altino Arantes y Carlos Mayer continuaron ayer sus visitas por distintos sitios de la ciudad. Por la mañana, acompañados del doctor Luis Silveyra y señor José Spinelli, concurrieron a la Catedral y a otras iglesias cercanas a ésta. Terminadas esas visitas realizaron, con los mismos acompañantes, un paseo en automóvil por Almagro, Caballito, Flores y Floresta.

A la hora de las carreras el doctor Arantes concurrió al Hipódromo Argentino con el presidente del Jockey Club, señor Villanueva, quien le obsequió con una copa de champaña.

El doctor Mayer, que como se sabe es director del Instituto Bacteriológico de San Pablo, ha visitado la institución similar de esta capital, que dirige el profesor Kraus. En un día de trabajo, dicho huésped brasileño repetirá su visita para apreciar en mejor forma las tareas de los laboratorios.

Para hoy se anuncia que el doctor Arantes visitará algunas escuelas.

La junta directiva de la asociación de estudiantes libres ha designado una comisión de tres de sus miembros para que presente los saludos de aquélla al doctor Arantes, por su encomiable desempeño como ministro de Instrucción Pública de San Pablo, y al señor Pablo Arantes, hijo del presidente electo, que también se halla en Buenos Aires.

REPRESENTACION CONSULAR DE FRANCIA

Cambios en la Argentina

Noticias recibidas en esta capital, hacen saber que el Ministerio de Relaciones Exteriores de Francia ha introducido algunas modificaciones en la representación consular de ese país, aquí acreditada.

Según tales informaciones, M. Enrique Samalens, quien desde el 26 de marzo de 1904 ocupa el consulado en Buenos Aires, fué ascendido a cónsul de primera categoría; M. Luis J. P. Heritte, actualmente ausente, y que fué designado vicecónsul encargado del consulado de Córdoba, el 30 de agosto de 1912, pasa a Guadalajara, en el mismo carácter de vicecónsul. Entre nosotros, tenía jurisdicción en las provincias de Córdoba, San Luis, Mendoza, San Juan, La Rioja, Catamarca, Santiago del Estero, Tucumán, Salta y Jujuy y territorio de Los Andes.

M. Arturo Juan Bautista Barron, de larga carrera consular, y quien el 31 de enero de 1914 fué nombrado cónsul en La Plata, con jurisdicción en los departamentos del Norte, Centro, Capital y Sur de la provincia de Buenos Aires, es beneficiado con la jubilación que le corresponde por el número de años de servicios prestados. En su reemplazo pasará el cónsul que desde igual fecha se halla en Bahía Blanca, M. Enrique Arturo María Barre Ponsignon.

El consulado en la última de las localidades nombradas, se rebaja a viceconsulado. Como se sabe, la representación francesa allí destacada, tiene jurisdicción en los departamentos de la costa Sur de la provincia de Buenos Aires y en los territorios nacionales del Chubut, Pampa, Río Negro, Santa Cruz, Neuquén y Tierra del Fuego.

M. Sanguinetti, agregado a la cancillería del consulado en Buenos Aires, fué ascendido a canciller del mismo.

LA GUERRA

EN LA PLATA

Ante numerosa concurrencia se inauguró ayer el taller para la fabricación de "Scaldaranci" (calienta rancho), que ha instalado el subcomité patriótico italiano de la zona Este, en el local de su secretaría.

Abrió el acto el presidente del comité, señor Angel Landi, quien puso de relieve la favorable acogida que ha tenido la iniciativa de instalar el referido taller, así como la cooperación que se le ha dispensado con el envío de diarios y con el concurso personal que requiere la elaboración de tan sencillo aparato. Tuvo frases de encomio para la comisión auxiliar de damas de este comité, por la perseverancia puesta al servicio de la nueva tarea que se le ha encomendado.

En seguida se leyó una patriótica nota del doctor Constante Galletti quien, después de manifestar las causas de su inasistencia, manifiesta su adhesión a la obra y hace elogios de las iniciativas que siempre emprende este comité en pro de la noble causa de Italia. El señor S. Nessino habló después.

Terminados todos los discursos se inició la fabricación de los "Scaldaranci", que por su sencilla elaboración, causaron la admiración de los concurrentes, especialmente teniendo en cuenta la gran utilidad que reporta al ejército.

EL NAUFRAGIO DEL "P. DE ASTURIAS"

EN FAVOR DE LAS VICTIMAS — SUSCRIPCIONES Y BENEFICIOS

Esta noche, a las 9, se realizará un beneficio en el salón Jockey Club, calle Córdoba 3967.

En una circular distribuída por los empresarios F. Nerone y Comp., que al mismo tiempo que apelan a los sentimientos altruistas del vecindario, manifiestan que sufragarán todos los gastos del beneficio, para cooperar así a aliviar la suerte de las víctimas del "Príncipe de Asturias".

La Unión de propietarios de panaderías del Oeste, centro establecido en la parroquia de Flores, ha iniciado una suscripción cuyo total se eleva a la cantidad de 351 pesos.

La asociación de ayuda mutua de empleados de uniforme de correos y telégrafos, celebrará una fiesta artística y baile, el 8 de abril próximo en el salón-teatro Mariano Moreno, Santiago del Estero 1243, y cuyo beneficio líquido se destina a socorrer las necesidades de los sobrevivientes y familias de los fallecidos en la catástrofe del "Príncipe de Asturias".

Esta asociación hace un llamamiento a los artistas argentinos y españoles que se encuentran en la capital, para que tomen parte desinteresadamente en este festival.

DEL INTERIOR

(De nuestros corresponsales, por telégrafo)

Córdoba, marzo 19 — Con brillante resultado, se realizó anoche una velada auspiciada por el Círculo Español, con objeto de allegar fondos para socorrer a los náufragos del vapor "Príncipe de Asturias".

Córdoba, marzo 19 — El Centre Catalá realizará una fiesta en el teatro Rivera Indarte, el domingo próximo, con objeto de allegar fondos para socorrer a los náufragos del vapor "Príncipe de Asturias".

ASOCIACION MUTUAL DE EMPLEADOS PUBLICOS

Designación de autoridades

En el salón de actos de nuestro colega "La Razón", se celebró una asamblea, en la que quedó definitivamente constituida la Asociación Mutual de Empleados Públicos.

El proyecto de estatutos, redactado por una comisión compuesta de tres miembros y que fuera elegida en la reunión efectuada el 29 de enero, fué sancionado por la asamblea, con ligeras modificaciones.

Por aclamación se aceptó la siguiente lista de autoridades que han de regir los destinos de la nueva asociación:

Directorio: presidente, Leopoldo J. Olivari, 3 años; vicepresidente primero, Edelmiro Solari, 3 años; vicepresidente segundo, Rodolfo Roballos, 2 años; secretario, Luis Klappenbach (hijo), 3 años; prosecretario, Juan J. Oruiz, 2 años; tesorero, Eduardo J. Idoyaga, 3 años; protesorero, Gregorio W. Ruiz, 2 años; vocales, Vicente F. Oca (2 años), Eduardo Irigoyen (1 año), Ernesto Schoo (1 año), Natalio Borghini (1 año), Constantino Gamarra (1 año); suplentes, Juan Bossio, Alfredo Bengolea, Camilo Anabia, Enrique Martínez, Roberto Costa.

Jurado: presidente, Alberto Caprile, 3 años; vocales, Guillermo Anzó Quintana (2 años), Francisco J. Madero (3 años), Ricardo Mañay (2 años), Carlos Hansen (1 año), Carlos María Videla (1 año).

Suplentes: Ezequiel Soria y Jaime Abella.

Delegados: Manuel Alvarez Reynolds, Mariano Otero Atucha, Juan C. Passo, Eduardo M. Casares, Felipe A. Etchegaray, Pablo J. Díaz, Juan P. Udabe, Alejandro Sánchez Boado, Andrés Giudice, Juan A. Canessa, Gustavo López, Antonio Mantecón, Enrique Diosdado, doctor Hermelindo Rocha, Florencio Escardó Anaya, Pablo Galbisso, Benito Tiscornia, Fernando Bourre, César Ceriani, Juan Scappatura, Julio Lagos, Manuel A. Dell'Oca, Armando Massey, José A. Avellá (hijo), Ricardo Navarro Ouviña, César Conde Vázquez, Pedro Linari, Juan J. González, Neptalí Burgos César, Rufino Núñez, Augusto Golfarini, Federico Lozano, Roberto González, Eugenio Elissó, Adolfo Ottone, Dermidio Aldao, Juan Carlos Anido, J. Alberto Groppo, Carlos Gabel, José A. del Castillo, Luis Velarde, S. Sitja Nin, Lorenzo Barrouquere, César Carballeda, Juan Idoyaga, Domingo Gauto, Rodolfo Balcarce, Julio Pellegrini, Alejandro Cepeda y Enrique González Patiño.

Comisión de cuentas: presidente, Manuel Alvarez Reynolds; vocales, Mariano Otero Atucha, Eduardo M. Casares, Juan C. Passo y Felipe A. Etchegaray.

Suplentes: Pablo J. Díaz y Juan P. Udabe.

LOS RESIDENTES GRIEGOS Y EL CENTENARIO

Artículo del "Prómajos"

El periódico griego "Prómajos", que se edita en esta capital, ha publicado un artículo referente a los festejos del centenario y a la participación que a su juicio deben tomar los helenos residentes en este país.

Dice el colega:

"Los días de los festejos del centenario de la independencia de la República Argentina, se aproximan.

Todas las colectividades, sin tener en cuenta las razas y religiones, ofrecieron al país hace seis años recuerdos de variado valor, conforme a la importancia que aquéllas han adquirido en ésta.

Solamente la colectividad helénica faltó a ese voluntario, pero debido tributo, sin embargo, de haber obtenido ayuda del gobierno argentino para erigir una iglesia; lo que hoy lamenta, por lo demás, pues ese concurso no pudo ser aprovechado debidamente.

La oportunidad se ofrece hoy a los griegos de la República Argentina, para expandir doblemente sus sentimientos hacia esta Nación.

Primeramente podría retribuir el favor que hace seis años pidió y obtuvo, y luego tributar al país un homenaje de respeto y simpatía por la protección que en ella gozan los residentes griegos.

Esperamos que los hijos de Grecia en la Argentina sabrán aprovechar esta oportunidad, y ayudarán en su iniciativa a aquellos que, como nuestro compatriota, señor Savas N. Savas, se empeñan en formar una colectividad perfectamente unida y armónica. Por nuestra parte, ponemos nuestras columnas a disposición del país en que vivimos".

EL DIA SOCIAL

ABONO DEL ODEON — Para la próxima temporada del Odeón han retenido localidades de abono, entre otras, las familias de:

Adelia M. Harilaos de Olmos, Juan M. Larrazábal, María Unzué de Alvear, Susana Torres de Castex, Narciso Ocampo, Juan A. Areco, Félix de Alzaga, Julio Pueyrredón, Pedro de Achával, Enrique Santamarina, Marcelino Ugarte, Eugenio Díaz Vélez, Damasa Zelaya de Saavedra, Juan B. Díaz de Vivar, Diego de Alvear, Mariano Paunero, María L. Mesquita, Federico Green, Daniel Ortiz Basualdo, Silvano Bousson, Elena de Irigoyen de Vera, Antonio Santamarina, Jacobo Barreto, Alejandro Shaw, Jorge Catelin, Norberto Piñero, José Solá, Julia del Carril de Vera, José B. Estrada, Adolfo E. Dávila, Carlos Díaz Vélez, José Luis Castillo, Alfredo Martínez de Hoz, María L. de Del Campo, Leopoldo Melo, Carlos Berro, Santiago Elisagaray, Celestina Paz Duchardo, Julio Botet, Carola P. de Solveyra, Lauro M. Castro, Carlos Fauvety, Luis F. Bilbao, Salvador J. Socas, J. Reto de Escalante, Félix Armesto, Susana R. de Quintana, Sylvia Monsegur, Pedro Elizalde, Adolfo Güemes, Antonio Barreto, Carlos de Apellániz, Fernando Lozano, Raúl Monsegur, Arturo Ballester, Domingo de Achával, D. González Gowland, Carlos M. Pradere, M. Ezeyza de Bonorino, Héctor Ayerza, Ricardo Cernadas, Pablo Egaña, Elvira R. de Méndez Gonzálvez, Carlos Rosetti, Matías Pinedo, Oliver, Ricardo Laboulaye, Ernesto B. Mansilla, Juan B. Miguens, Manuel V. Quirno Costa, Francisco Alcobendas, Celestino Arce, Lidia D. de Llovera, Ambrosio Quesada, Celina Peña de González, Alfredo Grondona, Dolores S. S. de Acosta, Enrique Acebal, Roberto de Soto, César A. Reyes Oribe, Dolores M. de Cernadas, Gabriel S. Martínez, Ana L. de Dubaldo, Corina R. de Belgrano, Alberto V. López, Iván B. Nelson, José Etcheverry, Clementina E. de Lagos García, Juan Cassin, María Belgrano, Jacobo Roca, Vicente R. Casares, Alberto Castaño, Raúl Diehl, Mario Livingston, Oliverio Girondo, Juan Lavaysse, Leopoldina C. de Lastra, María A. de Drago, María Z. de Correas, Victoria Cornell de Carboni, Enriqueta B. de Monsegur, Rómulo Gómez, Rafael Merrado, Pedro Gracia, Jenna Manuel Arana, Rafael Pividal, Esteban Lamadrid, María L. de de las Carreras, Miguel A. Duffy, señoritas de Solveyra, María A. de Lanusse, María B. Martínez, María Guerrico, Dolores Lavalle de Lavalle, Bismarck Lagos, Eduardo O'Connor, Luis Valiente Noailles, Manuel Ballester, Rosa C. de Moritán, Miguel Terry, señorita Carranza Lastra, Pedro N. Elleagaray, José Gil.

EN SAN ISIDRO — En la misa de once oficiada ayer en la iglesia parroquial de San Isidro, cantó la señora Elena Castro Videla de Martínez, acompañada en el órgano por la señorita Angélica Ebbeke.

Hicieron la colecta las señoritas Susana Malbrán y Amada Mayol Woodgate.

ENLACES — Se ha concertado el enlace de la señorita Inés Haedo Morlini con el doctor Augusto P. Cabanieus.

—Hoy se realizará el enlace de la señorita Blanca Ruiz García con el señor Juan Carlos Ayr.

Actuarán como testigos, por parte de la novia, los señores Fernando Rivas, Salvador Levalle y Julio Ruiz García, y por el novio, los doctores Jorge Figueroa Alcorta, José María Sáenz Valiente y señor Pedro Lima.

DESDE ADROGUE — Una comisión de niñas, presidida por la señorita Blanca Gallegos Serna, ha organizado una función extraordinaria para mañana por la noche en el salón-biógrafo de la Sociedad Italiana, en beneficio de las clases gratuitas para niñas pobres, que se dictan en el colegio del Carmen.

Se exhibirá la conocida cinta "Nobleza Gaucha".

CAMBIOS DE RESIDENCIA — Llegadas: Mañana, de Alta Gracia, las señoras Adelia Halbach de González Moreno y Gilda Vieyra de Díaz Valdés y familia.

—Hoy, de La Pampa, el señor Eduardo Chapeaurouge.

—De Córdoba, el señor Julio César Urien.

Salidas: Para San Juan, el doctor Marcial V. Quiroga y sus hijos Mercedes, Julia Esther, Sara y Marcial.

—Para San Antonio de Areco, el señor Ricardo Muñoz Pirán, su señora Lola Piotranera y sus hijos.

ENFERMOS — Sigue bien la señora Alicia Tomkinson de Roca.

—Mejor, la señorita Raquel Alvarez de Toledo.

—Mejor, la señorita Dolores Fernández.

—Sigue delicada la señorita Celina Sundblad.

—Mejor, la señorita María Carlota Marini.

—Sigue bien la señora Elena Terrero de Madero.

NECROLOGIA — Falleció ayer la señorita María Luisa Silva. Adornaban a la extinta sentimientos de exquisita delicadeza y ellos le valieron extensas amistades, entre las cuales su desaparición será muy sentida.

Hoy serán inhumados sus restos en el cementerio de la Recoleta.

—En el cementerio del Oeste fueron inhumados ayer los restos del señor Godofredo Daireaux, acto que dió motivo a una sentida demostración de duelo.

—Esta tarde serán inhumados, en el cementerio de la Recoleta, los restos de la señora Ana María R. de Divito.

—En memoria del doctor Norberto Quirno Costa se rezarán misas pasado mañana en la iglesia de la Merced.

TEATRO INFANTIL

LA FUNCION DE AYER

En el parque Nicolás Avellaneda dió ayer tarde la compañía del teatro infantil su anunciada función, ante un público numeroso y que aplaudió con entusiasmo a los pequeños intérpretes, todos los cuales llenaron su misión correctamente, tanto en las comedias y diálogos, como en las escenas cómicas. En los números musicales, coros y orquestas, los niños artistas pusieron de manifiesto, una vez más, su preparación y buen gusto.

El programa se desarrolló en el siguiente orden:

Charming, vals de conjunto de violines, a cargo de los niños P. Diorio, O. Pessina, F. Martínez, M. Recepter, M. Joyard, M. Cocucci, A. Mazzoncini, E. Bosseterra, D. Ruggiero, J. Schettini y R. Claro; "La nuez" escena cómica interpretada por los niños E. Valenti, A. Russo y E. Lanuelli; "Sombra y oxígeno", diálogo recitado por los niños N. Urruty y C. D'Eramo; "Serenata", coro con acompañamiento de orquesta; "Enferma grave", comedia, interpretada por las niñitas Lucía y Haydée Lapatti, Matilde Abella y el niñito Luis Pérez; "La garza" canto y orquesta; "Visita inoportuna", escena cómica desempeñada por C. Rocha, C. Almirall y E. Lammitte; "Doña aguja y don dedal", canto acompañado de violines; fué entonado por las niñas Aída y Amanda López, Lucía y Haydée Lapatti, Matilde Abella, Pura, Adela y Elida Scozdopole y Rosalía y Francisca Leone; y "Los mensajeros", coro humorístico, que, debidamente caracterizados entonaron los niños C. Azzolini, C. Almirall, C. Rocha, N. Urruty, J. Flaquer y J. Meiroso.

NOTICIAS DE POLICIA

ROBOS Y HURTOS

EN LA SECCION 17ª

Hace poco más de dos meses, nos ocupamos de la poca vigilancia que observa la policía de la sección 17ª, lo que traía como consecuencia que en su jurisdicción se sucedieran, con demasiada frecuencia, numerosos delitos contra la propiedad.

Nuevamente insistimos en lo mismo, con motivo de un robo que se ha realizado en una casa situada en un barrio populoso y a una hora del día en que los ladrones, para conseguir sus propósitos, deben estar seguros de la mayor impunidad, teniendo en cuenta la deficiencia de los servicios policiales.

Según una denuncia que nos ha sido formulada por una de las personas damnificadas, en la casa de la calle Ecuador número 1558, que se halla ocupada por la familia de Salvador E. Cominelli, actualmente ausente de la capital, ayer, a las 2.30 de la tarde, penetraron ladrones aprovechando que la finca se hallaba sola, pues el portero, Antonio Rodríguez que está a su cuidado, había salido momentos antes, a efectuar una diligencia.

Cuando regresó el portero, media hora después de salir, halló todo en desorden en el interior de la casa, y, dándose cuenta de que habían estado ladrones, se dirigió a la comisaría 17ª a hacer la denuncia correspondiente.

En esta dependencia, a Rodríguez se le entretuvo durante hora y media en averiguaciones que no arribaron a nada práctico, no obstante no ignorar los empleados policiales que durante ese tiempo quedaba abandonada, a merced de cualesquiera otros ladrones la casa en la que se había cometido el robo.

A PROPOSITO DE UN PROCEDIMIENTO POLICIAL

Un caballero denunció en la redacción de este diario un procedimiento particularmente indiscreto, usado por la policía de la sección 7.ª

Manifestó el denunciante que mientras dirigía su automóvil fué detenido por el vigilante de la citada dependencia, el que invocó órdenes superiores para tomarlo preso y conducirlo a la seccional.

Las protestas del detenido fueron inútiles y en su mismo coche fué llevado a la citada comisaría, donde se le manifestó que no se le podían dar explicaciones acerca de su detención, porque ésta había sido recomendada por la comisaría 13.ª, a donde fué remitido el caballero. En esta última dependencia le manifestaron que su detención obedecía a un error, derivado de una comunicación hecha a la sección 7.ª para que se le notificara al denunciante que se le había aplicado una multa, por una contravención cometida mientras dirigía su automóvil, pero no para que se le tomara preso.

Como es natural, el preso fué libertado inmediatamente.

Lo grave del caso es, según nos informó el denunciante, que en la comisaría 7.ª tienen una lista con los nombres de varias personas para ser detenidas por motivos análogos al del caballero aludido, cuando es así que la intervención de la policía, en estos casos, debe reducirse a notificar a aquéllas la aplicación de multas.

El procedimiento expresado es desde todo punto de vista abusivo, razón por la cual lo damos a conocer, a fin de que los que representan a la autoridad policial no traten como delincuentes a quienes pueden responsabilizarse en cualquier momento de una sencilla contravención; tanto más cuanto que la falta no tiene mayor importancia, desde que puede ser reparada con una multa insignificante.

CONSECUENCIAS DE UN ALTERCADO

Anoche, a las 7.30, en la casa de la calle Sarmiento número 1273, se desarrolló un suceso sangriento, del que resultó gravemente herido Eduardo Escudero, español, de 38 años de edad, quien para su asistencia fué trasladado, con intervención de la comisaría 3ª, al hospital Ramos Mejía.

Según las averiguaciones practicadas por empleados de la citada dependencia policial, en la mañana de ayer tuvieron un altercado, por cuestiones nimias, Escudero y sus vecinos David Lagos y Jenaro Carreras.

La cuestión no alcanzó, en ese momento, mayor trascendencia, pero por la noche los nombrados volvieron a tener un cambio de palabras, que muy pronto degeneró en pugilato.

En la pelea cayó, herido, de una puñalada, Escudero.

Cuando intervino la policía solamente fueron encontrados en el sitio donde se desarrolló el suceso, la víctima y Lagos, por lo que se creyó en el primer momento que éste fuera el autor de la herida; pero más tarde fué preso Carreras, quien, según los datos recogidos por la policía, es el que hirió a Escudero.

Carreras es español y cuenta 22 años de edad.

FINAL DE UNA PARTIDA DE BOCHAS

En la calle Bompland 2080, existe un cancha de bochas, donde anoche jugaban una partida Fortunato Rebeca, argentino, de 32 años de edad, y Juan Cáceres, de la misma nacionalidad, y que cuenta 35 años.

De pronto se produjo entre los jugadores un incidente y Cáceres, con un puñal, infirió una herida en el abdomen a su contrincante.

La policía de la sección 27ª detuvo al autor del atentado e hizo conducir a la víctima al hospital Juan A. Fernández.

El estado del herido, es de gravedad, según nos informaron del referido establecimiento.

AGENTE DE POLICIA RECOMENDADO

El comisario Boero, de la sección 42.ª de policía, puso en conocimiento del jefe de esta repartición, que el vigilante Pedro Mariani, salvó de la muerte a un hombre, en las vías del ferrocarril Oeste, a la altura de la calle Rojas.

El agente en ese acto demostró mucho arrojo y su vida estuvo en inminente peligro.

El jefe de policía, tomando en cuenta la comunicación del nombrado funcionario, resolvió recomendar al agente Mariani, por la orden del día, a la consideración del personal a sus órdenes y dejar constancia de la recomendación en su legajo personal del meritorio vigilante.

DRAMA EN UN HOGAR

Baldomero Aspiazú, argentino, de 30 años de edad, desde hace tiempo venía haciendo observar a su madre que era conveniente, para evitar disgustos en el hogar y que le afectaban directamente a él, terminara las relaciones que ella mantenía con José Predite, italiano, de 40 años.

Los deseos de Aspiazú, no fueron satisfechos y éste sintió un odio profundo por el hombre causante de las desavenencias que tuviera con su madre.

Para mayor desgracia quiso la casualidad que Aspiazú, anoche, a las 7, se encontrara en la plaza Rodríguez Peña, con su madre, la cual estaba acompañada de Predite.

Aspiazú, al verse frente a aquél se sintió dominado por una crisis nerviosa y se dirigió en forma provocativa, a Predite, desafiándole a pelear.

Predite hizo ademán de sacar arma; pero inmediatamente su rival se lanzó sobre él, cuchillo en mano, y le produjo una profunda herida en la parte izquierda de la ingle.

En seguida se presentaron al lugar del suceso varios agentes de policía, los que desarmaron y detuvieron a Aspiazú quien fué llevado a la comisaría 15.ª, donde quedó a disposición del juez en turno.

El herido fué trasportado al hospital de Clínicas.

Quemaduras

El vigilante de la comisaría 1.ª, Horacio Rattel, en el interior de su domicilio Humboldt 1219, al encender un calentador volcó una botella que contenía alcohol y al inflamarse el combustible, resultó aquel con quemaduras en las manos.

La Asistencia Pública le prestó los primeros auxilios.

Disparos de revólver

En la puerta de la casa de la calle Andes 96., donde se realizaba un baile, un individuo que no ha sido detenido aún, después de un incidente que tuvo por cuestiones de poca monta, descerrajó un tiro de revólver contra Angel Dalvano, sin lograr herirlo.

La policía de la sección 17.ª que tomó la intervención del caso, inició el sumario de estilo y dió cuenta de lo ocurrido al juez de instrucción, doctor Ignacio Irigoyen.

Las armas de fuego

Ayer por la tarde, en la casa de comercio ubicada en la calle Cabildo 2690, en circunstancias en que el dueño León Talcopel se ocupaba en examinar un revólver, en un descuido hizo jugar el gatillo, y saliendo un tiro el proyectil hirió en la cara a Próspero Pompeo Lavelle, que se encontraba cerca.

La víctima fué llevada al hospital Pirovano y el heridor se halla preventivamente detenido en la comisaría 29.ª

Accidentes del tráfico

Ayer a las 6 de la mañana, en la esquina de las calles Perú y Humberto I, la anciana Teresa Sapla, al atravesar la calzada fué arrollada por un automóvil de alquiler y sufrió heridas en la cabeza, de poca gravedad.

La víctima fué curada por la Asistencia Pública, con la intervención de la comisaría 14.ª

— Frente a la casa señalada con el número 1678 de la calle Victoria, el automóvil de alquiler número 3491, dirigido por el conductor Gaspar Maniño, atropelló al menor Antonio Casatelli, que intentó cruzar la calzada sin notar la proximación del vehículo. Resultó la víctima con heridas en las piernas, y quedó en asistencia en el hospital Rawson, con intervención de la comisaría 6.ª.

En la esquina de las calles Córdoba y Andes, el automóvil de alquiler que dirigía José Laurada atropelló a Felipe Goni, quien, al ser golpeado por el vehículo, sufrió heridas en la clavícula y en el ojo izquierdo.

La tisada está detenido en la comisaría 7.ª

Atentado a la autoridad

En la comisaría 21.ª se encuentra detenido Antonio Sabete, acusado de atentado sin arma contra la autoridad en la persona del vigilante Ramón Veirde.

El hecho se produjo en la calle Triunvirato 865, en momentos en que el representante de la autoridad pretendió detener al acusado por haber cometido un daño intencional.

Descanso dominical

La autoridad policial de la sección 14.ª comprobó ayer que el comercio de peluquería establecido en la calle Brasil 484 infringió las disposiciones sobre la ley de descanso dominical.

—En la comisaría 12.ª se encuentran detenidos Constantino Papayani y Antonio Fornareschi, vendedores ambulantes, por haber infringido la ley sobre descanso dominical.

Hechos diversos

A las 5 de la tarde de ayer, en el interior del almacén Moreno número 2200, al dependiente Carlos Geratto, argentino, de 22 años de edad, al intentar limpiar una máquina de cortar fiambres, con la cuchilla de la misma se ocasionó una herida de cierta importancia en el hombro derecho.

La Asistencia Pública le prestó los primeros auxilios con la intervención de la autoridad policial de la sección 8.ª.

Riñas y heridas

En la peluquería de la calle Paraguay número 4111, ayer se trabaron en pelea Ismael Cabrera, Felipe Rivarola, y el dueño del comercio, Carlos Bargas, resultando éste herido de arma blanca en la frente, por el primero de los nombrados, quien se dió a la fuga.

Rivarola fué conducido a la comisaría 41.ª, y al herido se le hizo asistir por la Asistencia Pública.

Pelea entre vigilantes

Anoche, a las 7.30, en la alcaidía de la sección 3.ª de policía se trabaron en riña los agentes de servicio, Ceferino Díaz y Tadeo Vallejos, quien resultó herido en el rostro.

Los peleadores se encuentran detenidos.

Ecos de un accidente ferroviario

Ayer por la tarde, en el hospital Rawson, donde se encontraba en asistencia, dejó de existir Juan Gomez, a consecuencia de las heridas que recibiera el día 4 de febrero próximo pasado, al ser atropellado por un tren de carga, en las vías del ferrocarril del Puerto de la Capital.

La policía de la sección 22.ª dió conocimiento del fallecimiento de Gómez al juez federal, doctor Miguel L. Jantus.

Agresión

En la casa de la calle Rioja número 1965, Honorio López, armado de un cuchillo, agredió a Domingo Carducci, sin lograr herirlo.

Ocurrió el hecho después de un violento cambio de palabras que tuvieron por cuestiones de índole privada.

El acusado se encuentra detenido en la comisaría 34.ª.

ARTE Y TEATRO

San Martín — Esta tarde, a las 6, se iniciarán en este teatro las audiciones familiares, organizadas para estímulo e iniciación artística de noveles cantantes argentinos. En la reunión de hoy se estrenará la señorita Margarita Santagostino, quien interpretará el papel de "Santuzza", de la ópera "Cavallería Rusticana".

Sagi Barba—El 4 de mayo próximo se embarcará en España, en el vapor "Reina Victoria Eugenia", con destino a esta capital, la compañía de zarzuela española que dirige Sagi Barba.

Hará su estreno el 1.° de junio en uno de los teatros de esta capital. En su repertorio figura el estreno de la zarzuela "Maruxa", cuya exclusividad para su representación, ha sido concedida por su autor al artista Sagi Barba.

Pabellón de Novedades — Con el drama criollo de Gutiérrez, "Juan Moreira", celebrará mañana su función de beneficio en este coliseo el actor José J. Podestá, quien tendrá a su cargo el papel de protagonista.

ECOS DEL CARNAVAL

Adjudicación de premios

CORSO MONTES DE OCA

En el cinematógrafo Social, Montes de Oca 1643, serán distribuídos el 28 del corriente de 9.30 a 11 p. m., los premios de este corso.

El fallo del jurado es el siguiente: Sociedad José Verdi, gran premio de honor, 150 pesos; Juventud de la Boca, primer gran premio, 100; Entre Nosotros, primer premio, 50; Los Apaleidos, primer premio 50.

Centros Trío Rezagos de la Pampa, gran premio, 50 pesos; Los hijos del Viejo Sierra, primer premio, medalla; La Pialada, segundo premio, medalla; Los Hijos del Colorado, tercer premio, medalla; La Murga, primer premio, medalla; Julián Tranquera, primer premio, medalla; El cazador y su pecho colorado, primer premio, medalla; Barca San Nicolás, primer premio, medalla.

Coches: Glorieta, primer premio, medalla, Pasaje Güemes, segundo premio, medalla; Los del 17, segundo premio, medalla. Carro: Canasta, primer premio, medalla.

Diplomas de honor a: A. Sanguinetti, El Viejo Sierra, Vicente Ciama, Los de la domada, Neutrales y su cría, Raza Pampa, El terror de la Pampa y al palco de los pierrots, ocupado por las señoritas de Torcello.

ASOCIACIONES Y GREMIOS

PROPIETARIOS DE AUTOMOVILES —Los propietarios de automóviles de alquiler, al efecto de constituir una sociedad cooperativa de consumo y de defensa de los intereses del gremio, se reunirán mañana en asamblea, a las 2.30 p. m., en el local Loria 1341.

INSTRUCCION PUBLICA

EN VILLA REAL

El Consejo Nacional de Educación autorizó el año pasado, por gestión de la comisión de fomento de Villa Real (Versailles), y previo informe favorable del consejo escolar 17 de Villa Devoto, la creación de una escuela elemental en dicha localidad. Con ese motivo se arrendó, por varios años, en la suma de 80 pesos mensuales, una casa particular situada en las calles Simbrón y Lope de Vega, e inmediatamente después se publicaron carteles para que los padres de familia concurrieran a inscribir sus hijos, este requisito se efectuó sin el menor inconveniente.

Pero es el caso que, por falta de directora como también de bancos, pizarrones y otros elementos indispensables, la escuela no funciona, con perjuicio para la educación de numerosos niños que dejaron de ir a otros establecimientos educadores con intención de asistir al de que se trata, en razón de que les resulta más cercano.

Este hecho revela negligencia de parte de los funcionarios que están en el deber de evitar semejantes irregularidades, y, sobre todo, del Consejo Nacional de Educación.

Actualmente la escuela dispone de un portero por todo personal: mientras tanto los alquileres corren desde meses atrás y los niños esperan impacientes la apertura de las aulas.

Conferencias — Esta noche, en el local de la calle Belgrano 660, y bajo el patrocinio de la Liga de Educación Racionalista, el señor L. M. López desarrollará en una conferencia el tema: "Anatomía y fisiología humana".

Asociación Escuela Vicente F. López — Con el apoyo del Consejo Nacional de Educación, y particularmente con el del distrito escolar 14, comenzarán a funcionar hoy, en el local de la calle Santa Fe 5089, los nuevos cursos nocturnos, creados por por la Asociación Escuela Vicente Fidel López.

El profesor doctor Inocencio F. Romero dará una conferencia, en la clase de ortografía práctica, sobre el tema: "La palabra articulada y el signo gráfico con que se representa".

La citada asociación próximamente la habilitará en el local indicado nuevas aulas.

PROVINCIA DE SANTA FE

INFORMACION GENERAL

DE NUESTROS CORRESPONSALES

ADMINISTRACION PROVINCIAL

NUEVO PABELLON EN LA CARCEL PENITENCIARIA

Rosario, marzo 19 — Hoy, a mediodía, se inauguró un nuevo pabellón en la cárcel penitenciaría, el cual será destinado para distinguidos y penados de buena conducta.

Al acto concurrieron numerosas personas que habían sido invitadas.

MOVIMIENTO POLITICO

ACCION DEL PARTIDO DEMOCRATA PROGRESISTA

Santa Fe, marzo 19—El diario "Nueva Epoca", hace notar cómo por efecto de la política del partido Demócrata ha desaparecido el antagonismo entre el Sur y el Norte de la provincia.

Al respecto, refiere que en la última convención celebrada en Rosario, el convencional doctor Juan Carlos Crouzeilles, fué electo por unanimidad, y el candidato a diputado doctor Gustavo Martínez Zuviría, por 184 votos sobre 199, concurrentes al acto. Los once delegados de Castellanos, segundo departamento del Norte, incorporado al partido, fueron ovacionados por la asamblea.

PARTIDO DEMOCRATA PROGRESISTA

Rosario, marzo 19 — Mañana por la noche, se realizará una asamblea y conferencia en el comité demócrata Doctor Julio A. Roca, que corresponde a la sexta sección.

—El comité de la sección 10, realizó anoche una asamblea, a fin de renovar sus autoridades.

Fué elegido presidente, el señor Martín Elizalde.

—En el comité del barrio del Arroyito, se efectuará mañana una asamblea.

INSTRUCCION PUBLICA

ESCUELA NORMAL DE MAESTRAS

Santa Fe, marzo 19—Ha causado penosa impresión el anuncio de la supresión de las becas en la escuela normal de maestras y se espera que el Congreso no sancionará esa medida.

Es también motivo de censuras el hecho de que hasta hoy no se hayan pagado los sueldos por el mes de enero al personal de ese establecimiento. Tal abandono se comenta como un signo de mala administración. Es de notar que el Ministerio de Instrucción Pública y el Consejo de Educación se culpan recíprocamente de esta irregularidad.

Dicha escuela inicia este año sus cursos con un aumento de 65 alumnos, lo que explica su arraigo y buen concepto.

EL CONFLICTO DE LA UNIVERSIDAD

Santa Fe, marzo 19 — El diario "Santa Fe", se ocupa detenidamente del conflicto suscitado entre la Universidad y el gobierno, y califica de atropello el decreto del Poder Ejecutivo, por el que anula los concursos para la provisión de cátedras, economía política y finanzas.

Además, dice, que los profesores que ganaron las cátedras, dominan las respectivas materias a enseñar. Se prevé que las próximas reuniones de las Cámaras serán agitadas y se anuncian, desde luego, algunas interpelaciones al Ejecutivo. Entre ellas figura la que se hará al ministro señor Amavet, sobre el conflicto con la Universidad.

EN LA CAPITAL

EL DIA SOCIAL

Santa Fe, marzo 19—Numerosas familias de esta sociedad, concurrieron a la ceremonia de la bendición de altares, celebrada en la capilla del Huerto. Los altares fueron donados por la familia de Salas Oroño, la señora Mercedes Cullen de Aldao, el señor Ricardo Aldao y esposa, y la señorita Saura Echagüe.

—En la ciudad de Esperanza se realizó hoy el enlace de la señorita Eugenia Matilde Guibert, con el señor Eradio Doce Mateos.

DIVERSAS INFORMACIONES

"PIC-NIC"

Santa Fe, marzo 19—La sociedad recreativa Alborada, ofreció hoy un "picnic" a las familias de sus asociados, en el pueblo de Santo Tomé.

NOTICIA DESAUTORIZADA

Santa Fe, marzo 19 — Los presidentes de la Bolsa de Comercio y Cámara Arbitral de Cereales, desautorizan la noticia aparecida en un diario de Rosario, según la cual se había clausurado la sucursal en ésta de la casa Dreyfus y Cía. Igual manifestación hacen respecto a la casa Huni y Wormser.

ROSARIO

MUNICIPALES

LAS FERIAS FRANCAS

Rosario, marzo 19 — Con buen éxito funcionaron hoy las ferias francas en diversos puntos de la ciudad.

La inspección de mercados, ejerció una severa vigilancia, a fin de que los vendedores mantuvieran los precios fijados de antemano para la venta de artículos de consumo.

LA FAENA EN LOS MATADEROS

Rosario, marzo 19 — Mañana se iniciará la faena en los mataderos municipales a las 5 a. m.

Este cambio de horario, se debe a un pedido de los abastecedores. Hasta hoy, la faena se hacía de 4 a 9 p. m.

NOTICIAS DE POLICIA

DRAMA SANGRIENTO

Detalles del lamentable suceso

Rosario, marzo 19 — Esta mañana se desarrolló un drama sangriento en esta ciudad, que ha causado gran impresión, por haber intervenido en él personas generalmente estimadas. Fueron protagonistas los señores Juan Parody y Rafael Fiocca, que desempeñaban el cargo de jefe y segundo jefe, respectivamente, de la oficina municipal de defunciones.

El hecho ocurrió en una sala de dicha oficina, situada en el segundo patio de la planta baja del palacio municipal, a las 10.45 a. m., y sin testigos. A esa hora, tres detonaciones pusieron en alarma a varios ordenanzas de la municipalidad, quienes corrieron hasta esa oficina, donde vieron tendidos en el suelo, heridos, a Fiocca y a Parody. El primero conservaba en la mano derecha un revólver Colt, calibre 7.

En seguida se dió aviso a la comisaría primera, y se procuró al mismo tiempo una ambulancia de la Asistencia Pública, en la cual ambos fueron trasladados moribundos al sanatorio del doctor Abalos, donde momentos después fallecieron.

Las averiguaciones practicadas, han permitido determinar que Parody y Fiocca, por asuntos relacionados con la misma oficina, tuvieron un violento altercado, en el trascurso del cual Fiocca sacó un revólver e hizo dos disparos contra Parody. Uno de los proyectiles hirió a éste debajo de la tetilla izquierda y el otro en el vientre.

Fiocca, al ver caer a Parody, se descerrajó un tiro en el temporal derecho.

Este hecho ha sido muy lamentado. El cadáver de Fiocca, fué llevado al local del comité departamental radical disidente, Maipú 959, donde se le veló, y el de Parody, a su domicilio, Mendoza 2819.

Fiocca era el sostén de la madre y cuatro hermanos menores, y vivía en el barrio Roque Sáenz Peña.

DIVERSAS INFORMACIONES

OBRAS DE DRAGADO EN EL PUERTO

Rosario, marzo 19 — Se han iniciado algunas obras de dragado en el puerto.

VIAJE DE UN PINTOR ITALIANO

Rosario, marzo 19 — Se halla en ésta el pintor italiano Domingo Fallutti, quien permanecerá aquí algunos días.

OBSERVACIONES METEOROLOGICAS

Instalación especial de LA PRENSA

Termómetro		Barómetro
A las 3 a. m. hoy 22 0	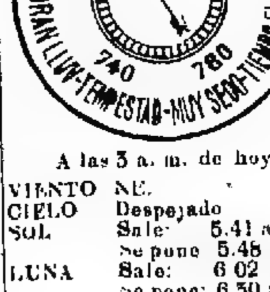	A las 3 a. m. hoy 755 4
Ayer 6 a. m. 21.0		Ayer 6 a. m. 760 0
12 m. 31.0		12 m. 759 0
6 p. m. 28 0		6 p. m. 756 4
12 p. m. 22 6		12 p. m. 756 0

A las 3 a. m. de hoy

VIENTO NE.
CIELO Despejado
SOL Sale: 5.41 a. m. Se pone 5.48 p. m.
LUNA Sale: 6 02 p. m. Se pone: 6 30 a. m.

El día de ayer presentó buen aspecto, pero se sintió bastante calor, y hubo mucha humedad en el ambiente. La presión se mantuvo baja.

Dirección y velocidad del viento: N., NNO., N. y NNE., con un velocidad media de 9 kilómetros por hora. A las 12 de la noche soplaba viento N.

Humedad: 87.

—Observatorio Astronómico de La Plata—Datos de las 7 a. m.—Presión atmosférica a cero grado y al nivel del mar, 760.09 mm.; temperatura, 21.8; humedad relativa, 72 o|o; tensión del vapor de agua, 14.50 mm.; viento: dirección, N.; velocidad por hora, 12 kilómetros.

—Datos de las 2 p. m. — Presión atmosférica a cero grado y al nivel del mar, 758.28 mm.; temperatura, 30.2; humedad relativa, 33 o|o; tensión del vapor de agua, 13 20 mm.; viento: dirección NO. velocidad por hora, 10 kilómetros.

SINOPSIS DEL TIEMPO

El tiempo continúa bueno en el Este y Norte. En el resto de la República está nublado e inestable.

Han caído lluvias ligeras en el Sur de Buenos Aires, Córdoba, Salta, Chubut y Santa Cruz.

Prevalecen vientos del cuadrante Norte en las provincias mientras que en el Sur la dirección es generalmente del Oeste.

El termómetro marca 3 a 6 grados sobre la cifra normal en todo el país.

La presión atmosférica está bajando esta noche en toda la República.

El lunes habrá, probablemente, tormentas de truenos y lluvias en todas las provincias, y en el Sur, tiempo bueno y fresco.

SOCIEDADES Y CIRCULOS

COMITE ESPAÑOL PRO-REPATRIACION — La comisión directiva ha resuelto celebrar el jueves próximo, a las 8 30 de la noche, una conferencia en el salón de la calle Entre Ríos 188, cedido gratuitamente por su propietario, señor Manuel González.

También dispuso que el sábado a la misma hora se realice la conferencia anunciada para el día 13 en la plaza Herrera, y que fué suspendida por celebrarse en esa fecha la fiesta en favor de los náufragos del "Príncipe de Asturias", organizada por el Casal Catalá. En ambas conferencias harán uso de la palabra, los señores Celestino Pérez, Andrade, José Montoro, y Miguel Pons.

La secretaría de este comité comunica a todos los españoles, que ella funciona todos los días hábiles de 12 a 2, y de 5 a 7 p. m., en el local Humberto 2472, y de 8 a 10 p. m., en Entre Ríos 188.

CIRCULO NUESTRA SEÑORA DE BUENOS AIRES — El Círculo de Obreros de la parroquia Nuestra Señora de Buenos Aires, dará conferencias en los días 6, 7, 8 y 9 de abril próximo, a las 8.30 p. m. En ellas harán uso de la palabra el canónigo Miguel de Andrea y presbíteros Dionisio R. Napal y Gustavo Franceschi.

A estos actos concurrirán la banda del colegio San Pedro Nolasco y delegaciones de los Círculos de la capital.

Desde el primero del mes próximo, la biblioteca de esta institución permanecerá abierta, de 7.30 a 9.30 p. m.

EMPLEADOS DE COMERCIO Y TELEGRAFOS—La asociación de ayuda mutua de empleados de uniforme en las diferentes dependencias de correos y telégrafos en la capital federal, celebrará asamblea general ordinaria, hoy a las 8.30 de la noche, en el local de la secretaría, Carlos Calvo 2527 y 2533.

PERIODISMO

LA REACCION, de General Alvear (provincia de Buenos Aires) — Ha cumplido tres años de existencia nuestro colega "La Reacción" de General Alvear, órgano que afirma cada día más sus progresos. Lo saludamos.

SAENZ PEÑA, de Gonzáles Chaves (provincia de Buenos Aires) — En González Chaves, localidad del Sur de Buenos Aires, ha aparecido "Sáenz Peña", nuevo órgano del partido Radical de la provincia de Buenos Aires.

AMERICA, de esta capital — Con el título de "América" ha aparecido en esta ciudad un periódico literario y de información general. Será independiente en política.

IBERIA, de Cabildo (provincia de Buenos Aires) — La sociedad Española de Socorros Mutuos de Cabildo ha comenzado a editar "Iberia", que será órgano de dicha sociedad.

AJEDREZ

Problemas en cuatro jugadas

Solución a los problemas publicados en nuestro número del pasado lunes:

Al primero: T 1 A R.

Si negras T 3 C D, 2, A 6 A R +, negras P x T 3, T x P, negras A x T y 4 P 4 R mate.

Si negras P x T 2 T x P, negras A x T ó P 3 C, 3, A x A ó A 6 A P, negras cualquiera y 4 mate.

Si negras R 4 R, 2, A x P A R +, negras R 3 A, 3, A x P D +, (d), negras A cubre y 4 mate.

Al segundo, A 3 A D.

Si negras A 3 R, 2 C 8 A D, negras C 3 A R, 3, A 4 D negras cualquiera y 4 mate.

Publicamos dos nuevos problemas de mate en cuatro jugadas:

Negras 8 piezas

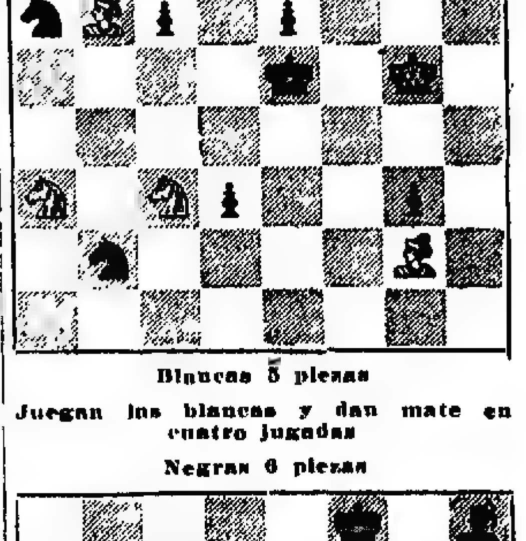

Blancas 5 piezas

Juegan las blancas y dan mate en cuatro jugadas

Negras 6 piezas

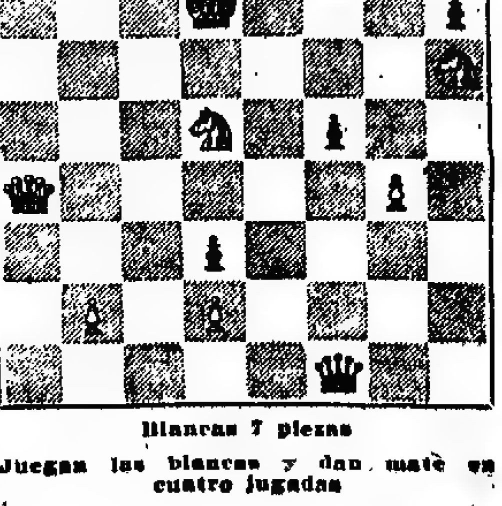

Blancas 7 piezas

Juegan las blancas y dan mate en cuatro jugadas

PROVINCIA DE BUENOS AIRES -- ADMINISTRACION, TRABAJO Y CULTURA

CHIVILCOY

La ciudad. — Su economía. — Evolución cultural e industrial. — Instituciones sanitarias.

II

(De nuestro enviado especial)

El aspecto de la ciudad de Chivilcoy, no obstante su carácter económico, es inmejorable. Esa es la impresión que produce su trazado, con calles y bulevares amplísimos, pavimentados en parte y bordeados de arboledas, con abundancia de plazas, con jardines y monumentos, unido a una edificación moderna y elegante.

El trazado de la ciudad dispuesto en 1854, por el departamento topográfico de la provincia, es en damero regular, dividido por bulevares de 30 metros de ancho cortados en cruz, y calles de 20 metros de ancho por cien de largo, con plazas en los extremos de los bulevares, y otra en el centro de cada una de las secciones en que por los bulevares queda dividida la ciudad, de una legua de superficie.

El pensamiento edilicio argentino que se inicia en la administración Las Heras, con el ensanche de las calles, culmina, puede decirse en Corrientes en 1852, con la fundación de Monte Caseros, donde se peca por exceso, en bulevares de 50 metros de ancho, y en Chivilcoy en 1854, donde el trazado responde, con el ancho ya indicado de sus calles, y con la ubicación estratégica de sus plazas, y el más alto concepto higiénico de una ciudad.

Chivilcoy es una ciudad, por su orientación con abundante luz y aire, a 53 metros de nivel sobre el mar, ubicada en la hondonada que forman dos cuchillas pampeanas.

La estación Gorostiaga, anterior a la de Chivilcoy, distante ésta de la primera 15 kilómetros está a 57 metros sobre el nivel del mar y la estación Benítez, a 15 kilómetros también de Chivilcoy, después de ésta se encuentra a 56 metros sobre el nivel del mar. En el centro de la curva formada por esas dos alturas se encuentra Chivilcoy.

La ciudad está dotada de aguas corrientes, aunque no en todos sus radios, e iluminada a luz eléctrica, con 225 focos de mil bujías cada uno.

El adoquinado de las calles comprende 67 cuadras, y si bien esto es un progreso, es, sin duda, de los más caros que ha pagado Chivilcoy, por las deficiencias de su administración edilicia.

La población de la ciudad estímase aproximadamente en once mil habitantes y la del partido en 53.654, cifra dada por la dirección de estadística de la provincia.

La población de la ciudad ha mermado, por razón de progresos económicos del partido.

Chivilcoy ciudad, hasta hace pocos años, concentraba la economía del partido, y de la periferia de otros limítrofes, siendo la extensión del propio mayor, pues no había sido cercenada, para la fundación de nuevos partidos.

Esa concentración económica radicaba población estable, sin contar la gran masa adventicia durante la época de las cosechas.

Chivilcoy era entonces bulliciosa, de una actividad febril, pero la construcción de los ramales del ferrocarril Oeste de Suipacha a Bayauca, y de Gorostiaga a Anderson, unido al cruce por el partido del ferrocarril Midland y de la línea de los ferrocarriles generales de la Provincia, le quitó el concurso de la mayoría de los cuarteles del partido reduciéndola a vivir de su ejido y ensanche, y a contar con el movimiento que le produce su situación de cabeza de partido.

Las chacras del ejido ocupan una superficie de siete leguas y la extensión del partido es de 78 leguas, con trece estaciones de ferrocarriles que se agrupan por empresas así: Oeste, Ayerza, Huergo, Gorostiaga, Chivilcoy Norte, Sur, Benítez, La Rica y Henri Bell. Ferrocarril Midland, San Sebastián, La Rica e Indacochea. Ferrocarriles Generales de la Provincia, Uloquegua y Beaus.

Estas estaciones son pequeños centros de población, respondiendo en lo económico a necesidades de la producción, como se verá más adelante.

La evolución económica experimentada por la ciudad de Chivilcoy no le ha impedido acentuar sus progresos de orden cultural, bien manifiestos, en sus establecimientos de educación, escuela normal, colegio nacional y biblioteca pública, y en el espíritu general de la población, reflejado en las modalidades de orden social.

El periodismo está representado por tres diarios que orientan su propaganda respondiendo a los partidos políticos en lucha.

Tres clubs sociales, cono sociedades de socorros mutuos, una sociedad de beneficencia, un patronato de la infancia y un asilo de ancianos mendigos, son exponente de la previsión social.

Una academia de bellas artes, dos teatros y varios liceos musicales concurren a la cultura artística.

De algunas de estas instituciones hemos de volver a ocuparnos.

Al progreso de orden cultural, la ciudad de Chivilcoy une manifestaciones industriales.

Hasta ahora la industria chivilcoyana de mayor vigor, es la molinera, siendo las demás, fideerías, herrerías mecánicas, licorería, fábrica de muebles, de mosaicos y de jabón de acción local, pero a aquella se ha unido una fábrica de calzado y otra de manteca y crema, con fabricación anexa de hielo, organizada en forma cooperativa, con un capital nominal de un millón de pesos.

La leche la adquiere la fábrica de las chacras y establecimientos ganaderos de la localidad e inmediatas, bonificando al accionista productor con un 3 por ciento. La fábrica expende sus productos fuera de la localidad, y su influencia en la economía de Chivilcoy está en que opera evoluciones en la chacra. Al cultivo extensivo de éstas, se ha de suceder la producción de granja con lechería. Es incalculable el beneficio de la lechería para el chacarero, y una vez que este se persuada de su resultado orientará sus esfuerzos hacia la misma. Una vaca, aparte de las crías, puede dejar libre cien pesos anuales, que se perciben a diario, con la venta del producto, sin los riesgos de la agricultura extensiva.

La fábrica de calzado recientemente instalada, ocupa 150 operarios, es decir sostiene ciento cincuenta familias, y su radio comercial comprende todo el Oeste de la provincia. Los propietarios de la fábrica cifran el éxito de ésta, con respecto a las similares de Buenos Aires en los menores impuestos de orden municipal, en la baratura del brazo, que resulta del menor costo de la vida para el operario, y en el menor flete de remisión de la mercadería.

Chivilcoy economiza 160 kilómetros respecto a Buenos Aires, en el flete de las mercaderías, y ese margen ya importa una utilidad para el comerciante. Está en condiciones de desarrollar diversas industrias, y la de calzado, recientemente establecida, puede considerarse como previa a las de curtiduría, necesaria ésta para la expansión de aquella.

La industria de curtiduría en el país, concentrada en la metrópoli, sufre las consecuencias lógicas, en el recargo de impuestos, y en el personal caro. Así se explica, que el aprovechamiento de la materia prima, el cuero, el tanino, no le permita competir con las similares europeas, que en épocas normales, importando de nuestro país toda esa materia prima, remitan después artículos más baratos que los que se producen en el país.

La radicación de nuevas industrias con la población y los capitales que radique, serán un factor poderoso de sus progresos, y la política comunal con beneficio de la localidad, ha de orientarse en esa idea. Chivilcoy tiene una fuerza eléctrica de 1300 caballos, para sus industrias.

La industria molinera está representada por cuatro molinos que el año anterior han elaborado 9.500 toneladas de trigo de la localidad.

El comercio está atendido por tres Bancos, calculándose su capital en giro en 13.000.000 de pesos.

El capital inmoviliario de todo el partido se estima, a los efectos de la contribución directa, en 35.606.300 pesos moneda nacional.

La situación del comercio de la ciudad y del partido se considera satisfactoria. Los quebrantos anteriores han desaparecido, por las buenas cosechas, si bien la pérdida de parte de la cosecha de maíz, un 50 por ciento, le limitá utilidades que se esperaban legítimamente.

En los Bancos de la localidad, se calculan tres y medio millones de pesos en caja de ahorros, y además, 350 libretas de ahorro postal.

La prenda ganadera poco se usa en el partido, por razón de su característica agrícola, y porque más son los invernadores que criadores de ganado en gran escala. Como criadores en pequeña escala se revelan ya muchos chacareros.

Sin embargo de estas circunstancias, funcionan con éxito notorio, tres ferias ganaderas.

Una de las fuertes entradas para la economía de la ciudad, es la producción de las quintas del ejido, en verdura y frutas que se envía a los pueblos de la línea del Oeste y a la metrópoli.

No he podido comprobar la cantidad de fruta expedida, por las dos estaciones que corresponden a la ciudad, pero en cuanto a verdura, durante el año 1915, se enviaron 950 toneladas, y un millón de kilos de porotos.

La producción de porotos en la localidad, a estar a la información que se me suministra, anualmente aumenta, y a ello se une la del partido de Mercedes, también abundante.

El desarrollo de la producción de porotos en la zona del Oeste de la provincia, producto que hasta hace poco tiempo no se creía de fácil y remunerador cultivo, unido al de Córdoba y La Rioja, permitirán en tiempo no lejano que el país cubra su consumo y exporte excedentes. El mercado exterior para los excedentes posibles, está en el Brasil, de preferencia en la zona del Uruguay, a la que nuestros productos podrían llegar sin temores de competencia alguna.

La abundancia del producto permitiría también su aprovechamiento industrial, trasformándolo en harina de lo que tanta importa el país, de procedencia francesa.

—

Funcionan en la localidad dos hospitales, el municipal, de clínica general, y el General Arias, patrocinado por la Sociedad de Beneficencia, dedicado exclusivamente a cirugía y atendido por un cuerpo de ocho distinguidos médicos.

La institución de cirugía responde a una necesidad regional del Oeste de la provincia y la Pampa, y en el año anterior se realizaron 302 operaciones, siendo pobres de solemnidad 220.

De los trescientos dos operados, sólo fallecieron tres.

La Sociedad de Beneficencia, a los que no son pobres de solemnidad, les cobra, inclusive operación, cuatro pesos diarios, siempre que ocupen cama en el salón, y a los que deseen pieza aislada, $ 8 por día.

La instalación del hospital Arias, que hemos visitado, es de lo más moderna, siendo la sala operatoria, por sus aparatos de labor, ventilación, trenes higiénicos, de las pocas completas que existen en el país.

La acción de la Sociedad de Beneficencia se completa, con el Patronato de la Infancia, institución que funciona con edificio propio y asila a 67 niños de ambos sexos.

El Asilo San Pascual de ancianos, asila una treintena de éstos.

Estas instituciones, según presupuesto municipal, están subordinadas e la forma siguiente: hospital de cirugía, 60 pesos mensuales; Patronato de la Infancia 100 pesos ídem; Asilo San Pascual, 50.

El hospital Municipal, cuya estadística no nos ha sido posible obtener, está subvencionado con cuatrocientos pesos mensuales

Los remedios para pobres, y los cajones fúnebres para pobres, están atendidos en el presupuesto municipal con $ 3.000 m|n al año.

DE NUESTRA SUCURSAL

LA PLATA

ADMINISTRACION DE JUSTICIA

La Suprema Corte debe vigilarla

El artículo 160 de la Constitución provincial faculta a la Suprema Corte a tomar "las medidas disciplinarias que considere convenientes a la mejor administración de justicia".

Mucho se ha disputado respecto del alcance de esta disposición, en razón de que ni la misma Constitución, ni tampoco ley alguna, han definido expresamente dicho alcance, ni hasta dónde llegan las facultades que el referido art. 160 confiere a la Suprema Corte.

Esta materia fué controvertida en la convención de 1889, al sancionarse la actual Constitución, no faltando quien llegase a proponer que las resoluciones que adoptase la Corte en ejercicio de aquella facultad disciplinaria, pudiesen ser objeto de recurso y revisión ante el Jurado de Enjuiciamiento de Magistrados.

Túvose el buen tino de prescindir de semejante procedimiento, que confundía las funciones de superintendencia de la Corte con las de enjuiciamiento de magistrados atribuidas al Jurado, y aunque la actual ley de enjuiciamiento erige en faltas graves a muchos hechos que sólo merecen correcciones disciplinarias de las que incumbe conocer y reprimir a la Suprema Corte, no fué modificado el artículo 160 referido.

Consecuencia es ello de haber adoptado los convencionales, en esta materia, un temperamento análogo al aceptado en la de procedimiento ante la Corte. Así como ese procedimiento se rige por "el reglamento" que la misma Suprema Corte debe darse, también el ejercicio y alcance de la facultad de superintendencia y disciplina sobre los tribunales inferiores, según el pensamiento de los convencionales, sólo cabe ser determinado y reglamentado por los mismos reglamentos que la Corte debe expedir y que han sido implícitamente autorizados por el referido artículo 160 de la Constitución.

Si está facultada para "establecer medidas disciplinarias", la Corte lo está también razonablemente para hacerlas cumplir y para, en caso de que no lo sean, aplicar las sanciones respectivas. De otro modo, no "establecería" medidas disciplinarias, sino que la función importaría la redacción de un código de disciplina judicial, que no tendría ni juez que lo aplicase, ni sanción que lo impusiese. Y tal no ha podido ser, por absurdo, el propósito de la Convención Constituyente. Esta ha querido, sin duda, que haya disciplina judicial; que los jueces no se aparten del orden de los procedimientos establecidos por la ley para proceder al acaso, arbitrariamente, o faltando a sus deberes. Por eso ha encargado a la Corte que "establezca" esa disciplina y que la mantenga, lo que importa darle autoridad de vigilancia y fiscalización sobre todos los tribunales y jueces inferiores. La vieja doctrina de Story, tocante a que siempre que las constituciones atribuyen a un poder o a una rama del poder, público una facultad, le confieren también implícitamente las facultades y medios para hacerla efectiva, es aquí también de estricta aplicación.

Bien pues; establecido que la Suprema Corte tiene el deber de vigilar la administración de justicia, para aplicar en su caso las medidas disciplinarias tendientes a mejorarla, cabe reprochar la actitud pasiva que en diversas épocas ha asumido aquel alto tribunal, en este importantísimo punto.

La Corte ha dudado, a veces, en cuanto a la extensión y alcance de sus facultades de vigilancia y corrección sobre la administración de justicia, y siempre a esos períodos de duda y vacilación, han seguido un relajamiento de la regular administración de justicia, una indisciplina, que en tan grave materia, importa necesariamente el entronizamiento de lo arbitrario, de lo incorrecto, de lo injusto.

El estado actual de la administración de justicia, en su conjunto, revelado por el clamor público y por el reciente documento emanado de la comisión investigadora de la Cámara de Diputados, exige que la Suprema Corte asuma y ejercite con amplitud las facultades que en ella ha depositado la Constitución provincial, sin más dudas ni vacilaciones.

PAPEL SELLADO QUE DESAPARECE

Con harta frecuencia por desgracia se oyen lamentaciones de los litigantes, que ven desaparecer el sellado para reposiciones que entregan en algunas secretarías de los tribunales

Más de uno, después de haber entregado un sello, ha vuelto en procura de noticias sobre su asunto y se ha encontrado con que seguía faltando el sello para efectuar la diligencia. Tal vez no se deba este hecho a malas prácticas de empleados subalternos, sino a posibles y muy concebibles equivocaciones y traspapelamientos, teniendo en cuenta el exceso de trabajo que pesa sobre las secretarías. Pero sea cualquiera la causa, bueno es que los jefes tomen nota de tantas irregularidades como están ocurriendo y que aconsejen un poco menos de celeridad en sus tareas a algunos empleados demasiado diligentes.

Dirección de salubridad

Se ha prorrogado la autorización acordada a la partera Margarita N. viuda de Fiandesio, para ejercer la obstetricia en Ramallo, y a los idóneos Victorio Zage, Adolfo A. Villa y José Mizco, para dirigir, personalmente, sus farmacias en Hinojo, Ernestina y French, respectivamente.

—Se ha autorizado a la partera Emma E. S. de Provenzano, para practicar la vacunación en Junín.

—A la escuela de parteras que funciona en La Plata, han ingresado 49 alumnas.

EN LOS MUNICIPIOS

HOSPITAL DE VIAMONTE

La municipalidad de Viamonte reclamó sobre la falta de pago de la subvención asignada al hospital. Pasado el asunto a informe de la dirección general de salubridad, ésta se ha expedido manifestando que dispuso la retención de las sumas que correspondían a aquel hospital, por no haberse presentado las planillas de enfermos correspondientes a 1915, ni las de enero y febrero del corriente año.

CUENTAS DE PEHUAJO

El tribunal de cuentas, ha aprobado la de percepción e inversión de las rentas presentada por la municipalidad de Pehuajó, correspondiente al ejercicio de 1914, durante el cual desempeñó las funciones de intendente el señor Pastor H. Victorica.

LA VENTA DE FRUTAS

La municipalidad de La Plata ha negado permiso a la Sociedad Frutícola de Mendoza, para instalar puestos en la ciudad exentos de impuestos municipales. Se funda en que no se pueden hacer excepciones de esa naturaleza.

MOVIMIENTO POLITICO

Partido Conservador

DIVERSOS ACTOS DE PROPAGANDA

(De nuestros corresponsales, por telégrafo)

Luján, marzo 19 — Esta tarde se realizó la anunciada manifestación del partido Conservador de esta ciudad, con asistencia de numerosos afiliados de aquí y de los vecinos pueblos de General Rodríguez, General Las Heras, San Andrés de Giles y Mercedes. Los manifestantes, después de recorrer algunas calles, se dispersaron en la plaza Colón.

Punta Alta (Bahía Blanca), marzo 19 — Hoy se inauguró el comité Conservador que responde a la política del comisionado señor del Gaje. Después de las conferencias de los oradores venidos de Bahía Blanca, elementos adversos se introdujeron en el local del comité, y promovieron un desorden, durante el cual dispararon tiros de revólver, que no hirieron a nadie, felizmente.

La policía, representada por el subcomisario Gambier, intervino inmediatamente y evitó que el hecho tuviera mayores proporciones.

De los adversarios fueron detenidos Vicente Saveri y Justo R. González. Se instruye el sumario correspondiente, con conocimiento del juez del crimen.

Balcarce, marzo 19 — Hoy se efectuó una conferencia política auspiciada por el partido Conservador, que dirigen los señores Castillo e Ibarra. Presentaron el acto dos enviados del comité de la juventud universitaria conservadora de La Plata y el diputado nacional Mariano de Vedia.

Patagones, marzo 19 — La comisión directiva del partido Conservador dió hoy en Laguna Grande un almuerzo criollo a sus afiliados.

Labardén (General Guido) marzo 19 El partido Conservador designó recientemente vicepresidente del comité local, al señor Fermín Puyol, quien renunció inmediatamente, manifestando no pertenecer a esa agrupación política, y no haber autorizado para que hiciera uso de su nombre.

El señor Puyol es radical

Labardén (General Guido), marzo 19 — La dirección del partido Conservador en General Guido ha sido confiada al señor José Lorenzi.

Bavio (La Magdalena), marzo 19 — Con numerosa concurrencia se efectuó ayer en Alditti el anunciado almuerzo campestre ofrecido por el comité conservador

Larrea (Bragado), marzo 19 — Organizado por el comité Conservador de Alberti se efectuará hoy un almuerzo criollo en casa del señor José Iriart, en dicha localidad.

Partido Liberal Argentino

CANDIDATOS A LEGISLADORES

Las listas de candidatos del partido Liberal Argentino, a diputados y senadores provinciales por las secciones electorales primera y segunda, son las siguiente, después de los cambios realizados recientemente:

Primera sección—Candidatos a diputados. Francisco Gicca, doctor Juan M. Calme, Gregorio Ortiz, Alberto Scapuzzi, Miguel D'Urs, Ramón E. Carvajal, J. Ernesto Rodríguez, José Ramón Vidal, Francisco A. Colombo, Juan Zamora, Faustino Mena, Luciano Pederne, y Alberto J. Monkes.

Segunda sección—Candidatos a senador, Gregorio Ortiz, doctor Juan M Calme, Ramón E. Carvajal, Miguel D'Ursi, J. Ernesto Rodríguez y Alberto E. Castex

Candidatos a diputados, Francisco Gicca, Alberto Scapuzzi, Gregorio Ortiz, Juan M. Calme, Ramón E. Carvajal, Miguel D'Ursi, Francisco A. Colombo, José Ramón Vidal, J. Ernesto Rodríguez, Faustino Mena, Juan Zamora, Alberto J. Monkes y Luciano Pederneras.

—Hoy se realizarán las siguientes conferencias: en Navarro, por los señores A. Scapuzzi y Juan Zamora; en Ituzaingó, por el señor José B. Antico.

Partido Socialista Argentino

DESORDENES EN UNA CONFERENCIA

(De nuestra sucursal en La Plata)

En el transcurso de la conferencia que el partido Socialista Argentino, realizó ayer en el teatro Argentino de esta ciudad, se produjo una serie de incidentes originados por la intransigencia de un grupo de socialistas internacionales que concurrió al acto.

Debido a la intervención oportuna del comisario Dumm fué posible calmar los ánimos y terminó en orden la conferencia.

Al salir del teatro a concurrencia, se produjo un tumulto, debido a la intervención del mismo grupo de socialistas internacionales. La policía se vió obligada a dispersar a los grupos, al toque de "atención" y detuvo a los más exaltados.

CRONICA SOCIAL

(De nuestra sucursal en La Plata)

TARDES DE BOSQUE — Resultó muy lucida la reunión de ayer en el paseo del Bosque. La banda de policía ejecutó un selecto programa.

Entre otras, estuvieron las familias de:

Ves Lozada, Barrios Lilledal White, Pando, Kelly, Anzoategui, Nápoli, Roldán, Bermejo, Sarrias Benítez, Pera, Echagüe, Urtaza Campus, Perdriel, Cattani, Alemán Lecot, Isla Vieyra, Villafañe, Badí, Portela, Aparicio, Chaneton, Estegui, Ramos, Quintana, Abella, Johanneton, Vieyra, Belén, Lavié, Ortiz, Ceppi, Mallo.

BODAS DE PLATA — Festejaron ayer sus bodas de plata, los esposos Ravassi Zoya. Con tal motivo, numerosos amigos pasaron a felicitarles, realizándose así una lucida reunión social.

NOCHES DE PLAZA — Esta noche se realizará en la plaza San Martín, una reunión que amenizará la banda de policía.

—Mañana, de 9 a 11 de la noche, la banda de guardianes de cárceles ejecutará en la plaza Moreno.

TERTULIAS DE DISFRAZ — Se efectuó anteanoche, en el domicilio del señor Antonino Salvadores, una tertulia de disfraz, a la que asistieron numerosas familias y se prolongó hasta las primeras horas de la madrugada.

Participaron de esta fiesta, entre otras, las siguientes familias:

Ortiz de Rozas, Salvadores, Ves Lozada, Freyer, Spangenberg, Abascal, Gutiérrez Posse, Naya, Sosa, Pardo, Rodríguez, Pasqués, Andrade, Lebrero, Quijano, Zaldívar, Illescas, Fernández, Vilches, Bruno, Zapiola, Gutiérrez, Molteni, Lagos, Gibert, Agullar, Giusti, Falabella, Sorda, Fumagalli, Avendaño, Huergo, Piot y otras.

—En el domicilio de la señora de Villete, se congregó anteayer un grupo de máscaras, realizándose una interesante reunión.

CONCIERTO — Mañana se efectuará, en el teatro Ideal, el segundo y último concierto de guitarra de la concertista Josefina Robledo, quien desarrollará el siguiente programa: Romanza número 6, de Mendelssohn; Escenas pintorescas (aire de baile), de Massenet, Recuerdo de la A'hambra, de Tárrega; Sevilla, de Albéniz; Serenata Española, de Malats; Coure, de Bach; Nocturno op. 9 número 2, de Chopin, y Carnaval de Venecia, de Paganini.

EN EL TEATRO OLIMPO — Numerosa concurrencia asistió ayer a las funciones realizadas en este teatro. La compañía Sálvat-Olona representó, por la tarde, la obra "La casa de Quirós" y por la noche "El collar de estrellas", de Benavente. La Goya trabajó en la función de la noche, interpretando con la gracia que le es característica un brillante programa, que arrancó a la concurrencia repetidos aplausos.

ENFERMOS—Hállase mejor la señora Matilde V. de Hernández.

VIAJEROS — Para la capital federal, la señora Lola C. de Longhi y sus hijas Ana Delia y Angela.

(De nuestros corresponsales, por telégrafo)

TRES ARROYOS, marzo 19 — Hoy terminaron las fiestas religiosas en el templo parroquial, con la bendición del mismo, oficiada por el obispo Terrero.

A este acto asistió crecida concurrencia, entre la que estuvieron bien representados los elementos sociales de esta ciudad.

—Esta noche se celebrará en los salones de la intendencia municipal, por iniciativa del intendente, señor Gandarias, un banquete en honor del obispo Terrero al que ha sido invitado un grupo de caballeros.

CLEW (Almirante Brown), marzo 19 — Anoche se realizó el baile organizado por la comisión protectora de la escuela número 4.

Si bien se descontaba el buen éxito de la fiesta, su lucimiento sobrepasó todos los cálculos

En el amplio salón, artísticamente adornado, danzaron más de ochenta parejas, que mantuvieron la animación hasta las primeras horas del día de hoy.

Entre las familias concurrentes anotamos a las siguientes:

Dalguy, Larrause Etchechouri, Gaddino, Jacué, Roggero, Praeyra, Lealide, Menconi, Chocori, Luchezi, Mecúa, Cechini, Díaz Avila Alegre, Viladesau, Morelli, Noble, Etchevere Sosa Bellotti, Bordenave, Silva, Lunazzi y otras.

—Para Buenos Aires, el doctor Federico Pinedo y familia.

—Para su estancia La María Elisa, el señor Diego de Alvear y familia.

BAVIO (La Magdalena), marzo 19 — Para esa capital la señora Petrona López y el señor Diego S. Bavio. Para Atalaya, la señora Felisa Bavio de Lecuenis

ENSEÑANZA UNIVERSITARIA

FACULTAD DE CIENCIAS DE LA EDUCACION

El 15 del corriente comenzaron las clases en la Facultad de Ciencias de la Educación. En esta semana se inaugurarán los siguientes cursos:

Lunes doctor Luis M. Torres, prehistoria argentina y americana, ingeniero Restagnio, higiene escolar, doctor Chiabra, latín, historia del arte, Leopoldo Lugones, composición, Arturo Marasco Rocca

Martes: doctor J. A. Ferreira, ética, R. Senet, antropología y psicología anormal, Ricardo Rojas, literatura castellana, Latorre, metodología.

Miércoles, doctor Carlos R. Etchart, psicología y legislación escolar.

EDUCACION

ESCUELA NORMAL DE PROFESORAS

Las alumnas de este establecimiento inscriptas en primer año normal, que hasta la fecha no hayan concurrido al examen médico reglamentario, pueden hacerlo mañana, a las 9 a. m.

Las aspirantes al ingreso a quinto año (primero del profesorado), deben presentarse mañana, a las 10 a. m.

SOCIEDADES

ASPIRANTES A CONTADORES PUBLICOS — Se ha constituído una comisión de aspirantes al título de contador público, en la siguiente forma.

Presidente, Guttenberg Cotillo, vicepresidente Agustín Galarza; secretario, Leonardo Jordan, prosecretario, Bartolomé Venturino

Esta comisión ha resuelto recabar firmas para pedir al gobernador de la provincia que interponga sus buenos oficios para que en las próximas sesiones legislativas se sancione el proyecto del senador Bartolomé Oliver, sobre prórroga para rendir exámenes libres para optar al título aludido.

La comisión tiene en cuenta que en los dos últimos exámenes, quedaron más de 150 aplazados quienes no pueden rendir su segundo examen, a pesar de tener la parte práctica aprobada, lo que los coloca en una situación difícil, y otros han llenado los requisitos exigidos por la ley y se encuentran en las mismas condiciones

CENTRO DE CONTADORES — La comisión directiva de este centro ha invitado a los contadores públicos, sean o no socios de la institución, a concurrir al local social esta noche, a las 8.30, a fin de suscribir la petición que se hará a la Cámara de Diputados, solicitando la sanción del proyecto de ley que reglamenta la profesión del contador público

También esta noche la comisión directiva tratará varios asuntos de interés profesional, entre ellos el proyecto del presidente señor Sciaini, sobre reglamentación de sociedades sin carácter de persona jurídica, que se presentará al Senado

FUERTE ENSENADA DE BARRAGAN — La comisión directiva de este centro dará una velada literario-musical el 24 del corriente en el salón Unión, de la Ensenada.

FEDERACION COMERCIAL — El jueves próximo, a las 9.30 p. m., celebrarán su primera asamblea los dueños de farmacia.

Anteanoche se constituyó el centro de los fabricantes de rodados. Se aprobaron los estatutos que había preparado la comisión provisional y se nombró la siguiente mesa directiva: Presidente, Adolfo Souto; vice, Lorenzo Basso; tesorero, Pascual Morossi; secretario, Martín Solé y varios vocales.

—Los dueños de panaderías se reunirán el martes próximo a las 3 p. m., en asamblea general, en el local de la federación.

—Los carpinteros y muebleros celebrarán asamblea el viernes próximo.

LIGA DE FOMENTO DEL BARRIO SUR — Ayer se constituyó la nueva asociación denominada Liga de Fomento del Barrio Sur. Abrió el acto el presidente provisional de la comisión popular, señor Fernández, ante más de 300 personas, y en seguida se designaron por aclamación las autoridades en la siguiente forma

Presidente, Solio G. Grande; vice primero, Manuel Fernández; vice segundo, Roque Ripullone, secretario, Modesto Gil; secretarios Laurencio de Aguilar y Jacinto F. Villegas, tesorero, Carlos Antelo; pro, I. Rocadelli y varios vocales

LIGA VECINAL DE TOLOSA — El comisionado municipal de La Plata, doctor Agustín B. Gambier ha comunicado a la liga vecinal de Tolosa que puede contar con la más decidida cooperación y buena voluntad de las autoridades comunales, para la obra de mejoramiento de las condiciones edilicias de aquella población, y al mismo tiempo se ha inscripto como socio.

TRIBUNALES

ASUNTOS CIVILES Y COMERCIALES

El juez doctor Reynal O'Connor, por la secretaría del doctor Romay, en el juicio de la sucesión Natalia Bibiana Galíndez de Andiarena, ha mandado escriturar, dentro de tres días, los lotes vendidos por ante los escribanos propuestos, Gregorio V. Pereyra y Pedro Ruiz

—El mismo juez, por la secretaría del doctor Pelitti, ha dictado declaratoria de herederos a favor de Honorio Villalba, en el juicio sucesorio de Honorio Villalba.

—El mismo juez, por la secretaría del señor Ubios Imas, ha dictado las siguientes resoluciones.

Juan Volponi, su "ab-intestatu", se dicta declaratoria de herederos; José I. Ibarra y otros contra Lorenzo Faliano, división o condominio, se tiene por nombrado el martillero propuesto Mariano Arau.

—Por la secretaría del Dr Berghrians, el mismo juez ha declarado abierto el juicio sucesorio de Francisca Subizar de Andiarena.

—El juez doctor Reynal O'Connor, a cargo interinamente del juzgado del doctor Sánchez Elía, ha dictado las siguientes resoluciones por la secretaría del doctor Sempé:

Sucesión Santiago E. Sabage, no se hace lugar a la declaratoria de herederos, por encontrarse sin representación la heredera Angela María Sabage, que ha llegado a la mayoría de edad; sucesión Arenalt, se concede autorización a la viuda para la venta de las haciendas; sucesión Amorena de Aispurúa se declara satisfecho el impuesto a las herencias.

APLICACION DE MULTAS

Por el juzgado del doctor Sánchez Elía, que interinamente se halla a cargo del doctor Reynal O'Connor, se han aplicado multas de 100 pesos a los fiscales del departamento del Centro, doctores Saturnino Lasplur y Angel Gordillo, por no haber concurrido a sus despachos los días 14 y 15 del corriente, como asimismo al defensor de pobres y ausentes del mismo departamento, doctor Juan Cosío, por su ausencia, sin permiso, en los días 13, 14, 15 y 16 del corriente.

CAMARA PRIMERA DE APELACIONES

Este tribunal en lo civil y comercial, ha pronunciado las siguientes resoluciones:

Ramos de Urioste, Enrique Rojo, Banco de la Nación contra Sánchez, Teresa Rodríguez y Banco Comercial de Tres Arroyos contra Burón, se confirman en todos estos juicios las resoluciones apeladas.

JURAMENTO DE ABOGADO

Ante el juez doctor Reynal O'Connor ha prestado juramento de ley para ejercer la profesión de abogado en la provincia el señor Luis A Barbetis

CRONICA POLICIAL

LOS ABUSOS POLICIALES EN QUIROGA

Libertad de dos detenidos

9 de Julio, marzo 19—Mediante la intervención del juez del crimen, han sido puestos en libertad los ciudadanos detenidos por la policía de Quiroga, que estuvieron presos 48, 53 y 78 horas.

Agustín Lucero sigue aún encerrado en el calabozo, a pesar de que se ha probado que no ha cometido el delito de que se le acusa. El juez de paz, ante las exigencias de los situacionistas para que lo perjudique, ha obtenido permiso de la Corte y entregado el juzgado al suplente. Esta actitud es severamente censurada pues si reconoce la inculpabilidad de Lucero, ha debido ordenar su libertad y no proceder como lo ha hecho

El detenido se ha quejado a la Corte por retardo de justicia.

HOMICIDIO EN SAN NICOLAS

Ayer, a las 3.45 a. m., en el domicilio de Tomasa Rivera, calle Tucumán, en San Nicolás, el sujeto Felipe Pereyra (a) Brasilero, pretendió entrar a la habitación de aquélla, para lo cual derribó la puerta.

Al impedírselo la Rivera, fué tomada por Pereyra trabándose en lucha de la que éste resultó herido gravemente, con cuchillo, a causa de lo cual falleció momentos después

La homicida fué detenida, así como los sujetos Antonio Urquiza, Anacleto Rodríguez y Pedro Pereyra, por creerlos la policía cómplices en el asunto.

HECHO DE SANGRE EN L. N. ALEM

Cargos contra la policía

Leandro N. Alem (Lincoln), marzo 19 — Esta tranquila población ha sido alarmada por un hecho que pudo evitarse, si las denuncias de este diario hubieran sido atendidas.

Hoy se efectuó una reunión en el comité radical, y después del acto, cuando todo había concluído, un grupo de radicales, que hallábase en el hotel Hispano Argentino, fué provocado por varios "matones" al servicio del oficialismo, los mismos que hace poco tiempo violaron el domicilio de los señores Larriguet y Villamayor, que LA PRENSA denunció, hecho que quedó impune,

Como los radicales no hicieran caso, los "matones" insistieron en su provocación y llegaron a disparar varios tiros de revólver contra aquéllos.

En tales circunstancias, se vieron obligados los radicales a repeler la agresión, resultando herido de dos balazos un individuo de apellido Toni.

Se impone que la policía tome medidas enérgicas, pues este pueblo, que siempre fué tranquilo, hállase expuesto a hechos de esta naturaleza, debido a que la policía hace política, amparando a la gente de mal vivir.

DOS AHOGADOS EN 9 DE JULIO

9 de Julio, marzo 19 —Dos menores que se entretenían ayer en cazar patos en una laguna, en la que había una zanja, cayeron en esta y perecieron ahogados

Los cadáveres fueron hallados hoy.

ACCIDENTES DIVERSOS

En el domicilio de María Letiere, en Olavarría, anteayer, a las 5.30 p. m., en circunstancias en que aquélla daba de comer a un caballo, éste le aplicó una coz, que la hirió gravemente en el lado izquierdo de la cara

—Anteayer, a las 5 p. m., en el campo de Miguel Hidalgo, cuartel 12 de Chivilcoy, en circunstancias en que Honorio Rivas, de 6 años de edad, andaba a caballo, llevóse por delante un alambrado y fué arrojado al suelo, sufriendo lesiones internas graves, que determinaron su fallecimiento ayer, a las 7 p. m.

HECHO DE SANGRE EN RIVADAVIA

En González Moreno, partido de Rivadavia, por disgustos del momento, fué herido ayer, con cuchillo, en la frente y en la oreja izquierda, Manuel García, por Clodomiro Díaz, quien se encuentra detenido

ACCIDENTE FERROVIARIO EN CAMPANA

Ayer, a las 11 a. m., en el paso a nivel del kilómetro 83, del Central Argentino, partido de Campana, cuyas barreras se hallaban levantadas, un automóvil conducido por Bernardo Borrante al cruzar la vía, fué embestido por un tren de pasajeros, que le ocasionó grandes desperfectos, valuados en 2.500 pesos. El conductor resultó ileso por mera casualidad.

LA MORALIDAD EN PUNTA ALTA

Punta Alta (Bahía Blanca), marzo 19—Es muy elogiada la actitud de la policía local, por su reciente campaña para la extirpación del clandestinismo, de que LA PRENSA se ha ocupado en números anteriores

DETENIDOS EN LIBERTAD—VENGANZA POLITICA EN CARLOS CASARES.

Carlos Casares, marzo 19 — Han llegado, procedentes de Mercedes, los vecinos de este pueblo, Cayetano Requena, quien obtuvo su excarcelación bajo fianza, y José A. Figari, quien fué puesto a disposición del juez del crimen hace varios días, acusado de delitos graves por la policía local, respecto de quien se ha comprobado que sólo se trata de una venganza política del oficialismo.

NIÑOS VAGABUNDOS EN DENNEHY

Dennehy (9 de Julio), marzo 19— Es conveniente que la policía tome medidas severas contra los niños que no concurren a la escuela y vagan por las calles.

DE NUESTROS CORRESPONSALES

AZUL

INAUGURACION DE LOS TRIBUNALES

ECOS DE LAS FIESTAS

Regreso de la comitiva oficial

Azul, marzo 19 — El banquete realizado en el teatro Español en honor del ministro de Gobierno y su comitiva, terminó a la 1 de la madrugada de hoy. Además del comisionado, doctor Pinto, del senador Pagés, del diputado Olaso y del doctor Carus, hablaron el diputado nacional doctor Arce y el diputado provincial doctor Jofré.

Después del banquete, el ministro y su comitiva fueron acompañados hasta la municipalidad y en seguida a la estación ferroviaria, por más de trescientas personas, que recorrieron las calles a pie, vitoreando a los huéspedes.

Mientras se realizaba el banquete, se quemaron fuegos de artificio en la intersección de las avenidas Mitre y 25 de Mayo, ante numeroso público.

Durante todas las fiestas, no ha habido una nota discordante. El vecindario y la comisión de fiestas han quedado plenamente satisfechos por la forma en que se ha cumplido el programa y por las promesas hechas por los miembros de la comitiva oficial, de complentar los tribunales con otro juzgado y una cámara de apelaciones.

El ministro y sus acompañantes regresaron a esa capital a las 2 de la madrugada. En la estación, momentos antes de la partida, hablaron el doctor Pintos, el diputado Arce el señor Viguart y el doctor Carus.

BATALLON 2 DE INGENIEROS — ENTREGA DE UNA BANDERA—EL TEMPLO PARROQUIAL.

Azul, marzo 19 — La comisión de damas pro bandera del batallón 2 de ingenieros, que preside la señora Dolores Reyes de Ferrer, ha fijado, de acuerdo con el teniente coronel Fernández, el día 1.o de abril para la entrega de la enseña, costeada por suscripción popular.

Después de la misa de campaña, bendición y jura, pronunciará una oración patriótica monseñor Agustín Piaggio. La tropa será obsequiada con una carne con cuero. Realizarán el acto numerosas damas invitadas al efecto.

—Se han reanudado los trabajos de revoque del frente de la iglesia parroquial La señora de Barda y el señor Juan Erguy, han donado el importe de las cuatro torrecillas secundarias que rodean la principal.

PERGAMINO

LA ESCUELA NORMAL MIXTA

Petición de los vecinos

Pergamino, marzo 19 — La más favorable acogida han tenido en el vecindario y en la prensa las gestiones que se realizan en favor de la ampliación de grados de la escuela normal mixta de esta ciudad.

Un memorándum que contiene dicho pedido se presentará al Ministro de Instrucción Pública probablemente el sábado próximo por una delegación de vecinos, e irá suscripto por numerosos padres de familia.

En su exposición, los solicitantes manifiestan que la ampliación de grados en la escuela normal de ésta es una sentida necesidad, demostrada por el crecido número de alumnos inscriptos superior en más de 200 al que permite la capacidad del establecimiento. Agregan que como es Pergamino punto convergente de los ramales ferroviarios a Colón, Rojas, Junín, Arrecifes, Salto, etc., poblaciones donde no existen escuelas normales, muchos alumnos procedentes de ellas concurren a la de esta ciudad, lo que contribuye a hacer más difícil la situación creada por el corto número de bancas disponibles, que todos los años egresan de las escuelas comunes de esta ciudad, cuyo ciclo escolar alcanza sólo hasta cuarto grado, numerosos alumnos dispuestos a continuar sus estudios, pero que se ven imposibilitados de hacerlo por la causa apuntada, malogrando aspiraciones y esfuerzos muy legítimos y dignos de estímulo

Terminan manifestando que como existen en la escuela aulas disponibles y el material de enseñanza necesario para la instalación de cuatro grados más, el problema se reduce a la designación de los maestros respectivos.

Es de esperar que esta petición encuentre favorable acogida en el Ministerio de Instrucción Pública, pues el estado de cosas creado por la insuficiencia de asientos en la escuela normal se remonta a varios años, y ha llegado a extremos que forzosamente debe preocupar a las autoridades.

No se concibe que una ciudad de la importancia de Pergamino, que cuenta con 25.000 habitantes en su planta urbana y una población escolar de 4.500 niños, disponga en las escuelas del Estado tan solo de 80 asientos para cursar quinto y sexto grados. Además de los 200 alumnos inscriptos y que no tienen asiento, existe otro número casi igual de inscriptos para sexto grado en la escuela provincial número 1, grado que, a pesar de haberse expedido las matrículas respectivas, no ha sido habilitado aún, lo que constituye una seria anormalidad y perjudica a un importante núcleo de escolares, obligados a una expectativa indefinida, pues no se sabe si será habilitado dicho grado.

Lo expuesto demuestra la seria importancia de los problemas escolares que en este momento preocupan al vecindario, y la necesidad de resolverlos sin demora, como lo reclama desde hace tiempo LA PRENSA.

LAS CONCHAS

LA POLITICA EN LAS ESCUELAS

Abusos de los directores

Tigre, marzo 19—Ha dado motivos a la protesta de varios padres de los niños que concurren a la escuela que dirige la señorita de Ochoa, la obligación que se les había impuesto para admitirlos, de que llevaran una libreta destinada a las clasificaciones escolares con el retrato y el nombre del caudillo oficialista local, sin cuyo requisito serían expulsados de las clases.

Presentada la queja al presidente del consejo escolar, doctor Beret, éste ha apercibido a la directora nombrada, con lo cual pueden ahora concurrir a clase los niños que habían resistido esa imposición.

Se hace necesario que el consejo escolar, velando por su buen nombre y la alta misión que desempeña, haga sentir su acción en todas las escuelas del distrito, en las que se cometen injusticias de esta u otra naturaleza, que siempre tienden a pervertir el espíritu del discípulo con fines políticos.

MORENO

LOS ASUNTOS DEL HOSPITAL

Renuncia del presidente

Moreno, marzo 19 — Los graves hechos ocurridos en el hospital y que trasmití en mi anterior despacho, han tenido gran resonancia y determinado la renuncia del presidente de la comisión administradora, señor Guerri, y del vocal señor Antonio Prudent, quienes no desean solidarizarse con la serie de hechos dolosos de que informé.

Estas renuncias van a crear una situación difícil al intendente municipal, por cuanto no cuenta con vecinos caracterizados para reemplazar a los renunciantes.

Las cláusulas del testamento de los donantes del hospital, los extintos hermanos Mariano y Luciano de la Vega, disponen que la comisión administradora estará formada por tres vecinos de reconocida responsabilidad y honestidad.

AVELLANEDA

HIGIENE PUBLICA EN PIÑEYRO — AGENTES DE TRAFICO

Villa Angélica, marzo 19 — En esta semana se han impuesto algunas multas en Piñeyro, por arrojar aguas servidas a la calle.

—Es necesario que la atención de las autoridades se haga extensiva a cierta parte de la calle Pavón, que no recibe los beneficios del barrido.

—Desde hace varios días, en la calle Charlone, también en Piñeyro, permanecen varios montículos de basura procedente de la limpieza de las calles.

—El tráfico ha mejorado mucho en los caminos del partido, desde que se ha creado el servicio de agentes camineros.

QUILMES

EL ABUSO DE LOS INDULTOS — ARTICULO DE "LA PRENSA" ELOGIADO.

Quilmes, marzo 19 — Es comentado elogiosamente el artículo de LA PRENSA de ayer sobre abusos en los indultos porque interpreta la indignación causada aquí por el indebido pedido de gracia formulado en estos momentos por los elementos de la situación para Ranazzo, autor del alevoso asesinato del doctor De Diego, hecho todavía reciente que hizo vibrar de indignación a todo el país.

CICLISMO—CONSTITUCION DE UN CLUB

Quilmes, marzo 19—Se ha constituído un club ciclista, con el objeto de fomentar el deporte respectivo en todo el partido, en la siguiente forma:

Presidente, Angel Ghia; vicepresidente, Francisco García; secretario, Domingo Parenti; tesorero, Ernesto Gilardini; revisores de cuentas, Alberto Poggi y Esteban Manuel, y cinco vocales.

GENERAL PUEYRREDON

COOPERATIVA DE LUZ ELECTRICA —EL DIRECTORIO PROVISIONAL

Mar del Plata, marzo 19 — Se efectuó hoy una reunión de accionistas de la nueva compañía cooperativa de luz eléctrica, con objeto de designar el directorio provisional, para que tome a su cargo los trabajos preliminares.

Después de un cambio de ideas, la asamblea, por unanimidad de votos, eligió a los señores Santiago Brián, Casimiro Polledo, Enrique de Anchorena, José A. Cortejarena, Rafael Carrasco, Gabino Rodríguez, Nicolás Trabucco, Eugenio Mattaldi y Luis Colombo, para constituir el directorio mencionado. En el mismo acto se designó secretario al señor Josué Quesada.

Se acordó que la nueva compañía de electricidad funcione en los primeros días de la próxima temporada, y se fijó la tarifa de cuarenta centavos moneda nacional por "kilowat" para los consumidores que sólo dispongan de corriente en verano, y veinticinco centavos en invierno. Esta última tarifa es la que se aplicará a los consumidores de todo el año

Enviaron su adhesión a lo que se resolviera numerosos accionistas.

MERCEDES

ASPIRANTES A SUBOFICIALES — JURA DE LA BANDERA

Mercedes, marzo 19 — Ayer por la mañana se efectuó en el cuartel militar la jura de la bandera por los aspirantes a suboficiales, que han sido ya licenciados.

Al acto asistió numerosa concurrencia.

SAN NICOLAS

HORARIO DE LOS TRIBUNALES — QUIEBRAS

San Nicolás, marzo 19—La cámara departamental resolvió el cambio de horario de los tribunales, desde el primero del próximo abril, de 12 a 5 de la tarde

—Han sido declarados en quiebra los comerciantes de Rojas señores Antonio Prieto e Isidoro Ríos.

Fueron nombrados contadores los señores Juan B. Dileo, para la primera, y Facundo C. Iguíñiz, para la segunda.

Se designaron las audiencias del 28 y 29 de abril, respectivamente, para las juntas de acreedores, a los efectos de la verificación de créditos.

CHACABUCO

FALTA DE MEDICO EN RAWSON — ROMERIAS

Rawson, marzo 19 — El 16 del corriente se ausentó para esa capital el médico doctor Márquez, que prestaba servicio en este pueblo. El vecindario anhela la radicación de un nuevo médico.

—La Sociedad Española de Socorros Mutuos ha resuelto prolongar por unos días más las romerías que con muy buen éxito se realizan aquí bajo su patrocinio.

VICENTE LOPEZ

FIESTA CAMPESTRE EN OLIVOS

Olivos, marzo 19 —El 9 de abril próximo, en el recreo Internacional, el Círculo Paraná realizará una interesante fiesta campestre en honor de las familias de los socios.

JUNIN

AUTOMOVIL MUNICIPAL —CENSURAS POR SU COMPRA

Junín, marzo 19—Es objeto de censuras el hecho de que la intendencia haya adquirido en los actuales momentos un automóvil, erogación que no está de acuerdo con la difícil situación financiera por que atraviesa la comuna

Se considera probable que ese vehículo sea empleado en las próximas elecciones para fines de propaganda.

LA MAGDALENA

REPARACION DE UNA ESCUELA EN BAVIO

Bavio, marzo 19 — En el local de la escuela número 16 comienzan a efectuarse las reparaciones que su estado ruinoso exigirá imperiosamente desde hace mucho tiempo.

Se trata de habilitar un salón para cuarto grado, en vista de la gran cantidad de alumnos que concurren a ese establecimiento.

DEPORTES

CARRERAS DE CABALLOS

HIPODROMO ARGENTINO

LA REUNION DE AYER

Los clásicos "Castelli" y "Criadores"

EVOÉ — PAS-SI-MAL

Con una hermosa tarde, aunque algo calurosa, se realizó ayer en el hipódromo Argentino la anunciada reunión de carreras, a la que sirvieron de base los clásicos "Castelli" y "Criadores", pruebas para caballos y yeguas, respectivamente, que por su composición habían despertado interés entre los aficionados.

La prueba inicial del programa, en la que figuraban veinte inscriptos, fué disputada por diez y ocho de ellos, siendo Dijón y Beryl los únicos que dejaron de cumplir su compromiso.

La partida, hecha en buen momento, se efectuó con Ficaria en el primer puesto, la que imprimió un tren veloz a la prueba y consiguió sacar al numeroso lote regular ventaja.

Al llegar frente a las tribunas del paddock, Wild Rose, que corría en el segundo puesto, dió alcance a Ficaria y después de breve lucha la venció por tres cuartos de cuerpo. El tercer puesto lo ocupó Our Magesty y el cuarto Pocholo.

De extremo a extremo Independencia venció en la carrera siguiente, prueba sobre 1.000 metros para potrancas de dos años, perdedoras. Fanfarre, Pretty Dolly y Bucólica escoltaron a aquélla en el orden mencionado al llegar al disco. Independencia se cotizaba en calidad de gran favorita.

En la tercera carrera, análoga en sus condiciones a la anterior, pero reservada a potrillos, hizo su estreno Arenales, hijo de Diamond Jubilée y Alhaja, que por los rumores que circulaban sobre sus buenos ejercicios en privado contó con gran favoritismo en las cotizaciones.

Arenales largó con desventaja y no pudo responder a la preferencia con que el público lo distinguió, pues sólo consiguió ocupar en la llegada la cuarta colocación, distanciado de los delanteros.

Al ordenarse la partida, Vino Vino, hermano paterno de Pan Pan y pensionista como éste del stud Santa Luisa, picó en el primer puesto con gran ventaja sobre sus contrarios y distanciándose, al final superó por escasa ventaja al avance de Cacique, potrillo que escoltó a aquél a media cabeza. Tercero llegó Trento y cuarto el favorito.

El cuarto número del programa, para potrillos de dos años ganadores de una prueba no clásica, dió lugar a una interesante carrera, dado el selecto lote de productos que se presentó a disputarlo.

Dándalo y Gran Señor, por su buena actuación en el clásico "Kemmis", disputado el domingo anterior, se cotizaron con preferencia en los primeros apuntes; pero en el último resultó favorito Patacón II, potrillo de gran velocidad inicial que al hacer su estreno, tiempo atrás, venció en forma holgada y en buen tiempo en una prueba ordinaria.

Patacón II, al ordenarse la carrera, tomó el primer puesto y consiguió regular ventaja sobre sus contrarios, pero al llegar frente al palo de los 2.500 metros fué alcanzado por Dándalo y después de corta lucha éste se destacó en la delantera, venciendo con relativa facilidad. Al final Comunal quitó a Patacón el segundo puesto; cuarto Gran Señor.

Tocó luego el turno a la primera de las pruebas clásicas, el premio "Castelli", carrera sobre 2.200 metros, para caballos de 3 y 4 años, a peso por edad.

Unicamente Evoé, Tresor, Wotan y Radiant, con 62 kilos, Diamant 57 y Campanazo 55, se presentaron a disputar la carrera. Evoé se cotizó favorito y luego a gran diferencia de boletas, Campanazo, Tresor y Radiant.

Ordenada la partida en buen momento, Campanazo tomó resueltamente la dirección del lote, e imprimiendo al llegar a los 1.600 metros un tren veloz a la carrera, consiguió hasta tres cuerpos de ventaja sobre Evoé, que corría en segundo término. Próximo a este último, avanzaba Tresor, luego Radiant y Wotan agareados, y cerrando la marcha Diamant.

Entre los dos codos finales, Campanazo trató de sacar mayor ventaja, pero Evoé salió en su persecución y al llegar a la recta final corría a las grupas del delantero, al cual, frente a las tribunas de los socios dió alcance y tras interesante y reñida lucha lo venció por medio pescuezo, en el muy buen tiempo de 2'16".

Tercero, a dos y medio cuerpos del segundo, llegó Tresor y cuarto Wotan, el cual se mancó en el trascurso de la prueba.

Sólo Diosa dejó de cumplir su compromiso en el clásico "Criadores" prueba que se definió con una sorpresa para la cátedra, dado el triunfo de Pas-si-mal, yegua que, por su mala carrera en el clásico "Apertura" fué olvidada ayer por los aficionados.

Insula, al ser puesto el lote en carrera, picó en el primer puesto, pero al poco andar fué sustituída por Porteña, la que trató de distanciarse en la delantera, sin conseguirlo, dado que Insula y Canora se colocaron a sus grupas sin permitirle sacar mayor ventaja. En cuarto término corría Petite Chose y luego Pas-si-mal y Felpila a la expectativa.

En cuanto entró el lote a la recta final, Insula y Canora ofrecieron lucha a Porteña, y casi en una misma línea cubrieron la distancia hasta llegar frente a las tribunas oficiales, donde visiblemente fatigadas por su esfuerzo, fueron vencidas por Pas-si-mal, que en rápidos avances por el lado exterior de la pista consiguió el triunfo por tres cuartos de cuerpo.

Petite Chose, que en el paraje antes indicado había también vencido a aquellas, ocupando la segunda colocación, fué al final vencida por distancia poco apreciable por Canora, cuarta Porteña.

Los 1.400 metros de la prueba fueron recorridos en 1'24" 2/5.

Beethoven, seguido en los puestos más inmediatos por Bonci, Matatías, Melik y Grey Eyes, caballo este último que largó retrasado, corrió en la delantera en la séptima carrera, hasta llegar a la recta final, donde, muy abierto, dió paso por junto a la empalizada a Matatías, el cual sin mayor esfuerzo se adjudicó el triunfo con dos cuerpos de ventaja sobre aquél. Melik e Itaty escoltaron a aquéllos en la llegada.

En la última carrera, San Luis, con gran facilidad, venció de extremo a extremo a sus siete contrarios. Sincera II, Repique y Voluntad siguieron durante el desarrollo de la prueba el tren del ganador, y al final Repique consiguió la segunda colocación con pequeña ventaja sobre Voluntad; cuarta Sincera.

Resultados generales:

Primera carrera—Primero Wild Rose, 3 años, 55 kilos, por Diamond Jubilée y Widge, del stud Iceache (cuidador Aparicio Aquino, jockey M. Lema), pesos 10.80 y 4.80; segundo Ficaria 55, 12.45; tercero Our Magesty 57, 12.80.

No placé: Lord French 57, Cardigán 57, Loncopué 57, Pocholo 57 (cuarto), Pata de Gallo 57, Melody 55, Tarará 55, Dárica 55, Callejas 54, Francisco José 54, Aluminio 54, Ave César 54, Mogador 54, Godo 54, Moneda 49.

Ganada por tres cuartos de cuerpo, el 3o. del 2o., a dos y medio cuerpos.

Tiempo: 1'33" 2/5.

Segunda carrera, 1.000 metros. Peso, 56 kilos.—Primero Independencia, 2 años, por Polar Star y Patrize, del stud Don Gonzalo (cuidador Daniel Cardoso, jockey M. Lema), pesos 4.55 y 3.50; segundo Fanfarre, 4.50; tercero Pretty Dolly, 6.20.

No placé: La Novia, Bucólica II (cuarta), Boleadora, Fresquilla, Vuelta y Media, Ash.

Ganada por uno y cuarto cuerpo; el 3o. del 2o. a dos cuerpos.

Tiempo: 1'0" 3/5.

Tercera carrera, 1.000 metros. Peso, 56 kilos.—Primero Vino Vino, 2 años, por Decato y Harp, del stud Santa Luisa (cuidador Fausto Dubelly, jockey H. Rivero), pesos 24.30 y 5.40; segundo Cacique, 5.80; tercero Trento, 4.05.

No placé: Arenales (cuarto), Nácar, Batinita, Hipocipais, Tranquilo.

Ganada por media cabeza; el 3o. del 2o. a dos y medio cuerpos.

Tiempo: 1'0" 4/5.

Cuarta carrera, 1.000 metros. Peso, 56 kilos.—Primero Dándalo, 2 años, por Saint Wolf y Daisy Gallop, del stud El Aguila (cuidador Amadeo Bonetto, jockey A. Amoroso), $ 5.90 y 3.90; segundo Comunal, 13.35; tercero Patacón II.

No placé: Bils, Mandinga II, Gran Señor (cuarto).

Ganada por tres cuartos de cuerpo; el 3o. del 2o. a un cuerpo.

Tiempo: 59" 2/5.

Quinta carrera, 2.200 metros. Clásico "Castelli".—Primero Evoé, 4 años, 62 kilos, por Old Man y Enfantine, del stud D. Alvear (cuidador Felipe Vizcay, jockey F. Arcuri), $ 4.55 y 2.90; segundo Campanazo 55, 3.75; tercero Tresor 62.

No placé: Wotan 62 (cuarto), Radiant 62, Diamant 57.

Ganada por medio pescuezo; el 3o. del 2o., a dos y medio cuerpos.

Tiempo: 2'16".

Sexta carrera, 1.400 metros. Clásico "Criadores". — Primero Pas-si-mal, 3 años, 55 kilos, por Diamond Jubilée y Pas-si-beto, del stud Iceache (cuidador Aparicio Aquino, jockey D. Torterolo), $ 17.50 y 7.10; segundo Canora 57, 4.25; tercero Petite Chose 61.

No placé: Porteña 55 (cuarta), Felpila 61, Insula 55.

Ganada por 3/4 de cuerpo; el 3o. del 2o., a un cuerpo y cuarto.

Tiempo: 1'24" 2/5.

Séptima carrera, 1.600 metros — Primero Matatías, 3 años, 40 kilos, por Greenan y Minuit, del stud Trafúl, (cuidador Alberto Mamillón, jockey aprendiz U. S. Morales), pesos 23.60 y 5.05; segundo Beethoven 50, 2.80, tercero Melik 62, 4.15.

No placé: Grey Eyes 54, Chiribitibí 44, Itaty 40 (cuarto), Bonci 40, Fulana 40.

Ganada por dos cuerpos; el 3o. del 2o., a medio cuerpo.

Tiempo: 1'37" 2/5.

Octava carrera, 2.300 metros.—Primero San Luis, 3 años, 51 kilos, por Chinchorro y Ramona, del stud General Acha (cuidador Andrés Guadalupe, jockey M. Acosta), $ 11.60 y 3.65; segundo Repique 52, 3.35; tercero Voluntad 51, 3.20.

No placé: Sincera II 50 (cuarta), Tejuela 55, Gosse 49, Leonidas IV 47, Testún 47.

Ganada por dos cuerpos y tres cuartos; el 3o. del 2o., a una cabeza.

Tiempo: 2'36" 4/5.

HIPODROMO LA PLATA

LA REUNION DE AYER

Resultados generales:

Premio "Popular", 1.400 metros — Primero Spingardi, 56 kilos, por Buckminster y Urbana, del stud Los Hermanos, N. López; segundo Variación 52 (llevó 49).

No placé: John Wood, tercero, Don Ramón, Simonide (cuarto), Pirineo, Sport del primero 4.50 y 3, del segundo 4 pesos.

Ganada por 3 cuerpos, del segundo al tercero un cuerpo y medio.

Tiempo: 1'27" 2/5.

Premio "Pichuleo", 1.300 metros — Primero, Guayubirá, 55 kilos, por The Whirlpool y Gallareta II, del stud General Soler, M. Rodríguez, segundo Marguerite 55 (llevó 52); tercero, Indra 53.

No placé: Lassalle, Alejandrito, Reforma, Caladora (cuarta), Minusna, Sport del primero 4.70 y 2.30; del segundo 2.60; del tercero 2.40.

Ganada por tres cuerpos; del segundo al tercero, medio cuerpo.

Tiempo: 1'22" 1/5.

Premio "Peñasco", 1.200 metros — No se corrió por haberse presentado sólo el caballo Vogler's Chief.

Premio "Presurú", 1.400 metros — Primero Chico, 49 kilos (llevó 46), por Moscardón y Criolla, del stud La Porteña, S. Sosa; segundo, Pichuleta, 57.

No placé: Forajido, Villemil (cuarto), Bubona, tercero El Triunfo. Sport del primero, 9.80 y 5.60; del segundo 6.20

Ganada por uno y un cuarto cuerpos, del segundo al tercero un cuerpo y cuarto.

Tiempo: 1'28".

Premio "Packoy", 1.600 metros — Primero Galga II, 57 kilos (llevó 54), por Millenium y Regalona del stud Fernández, G. C. Capra; segundo Camoraito 52 (llevó 49); segundo Marabú 52 kilos.

No placé: Puro, Estileto, Arrogante, Maltrank (cuarto), Betel. Sport del primero 14 y 5; del segundo, 6.60; del tercero 4.30.

Ganada por medio pescuezo.

Tiempo: 1'26" 4/5.

Premio "Picacero", 1.400 metros — Primero, Marie Leczinska, 57 kilos, por Mehari y Marbrée, del stud El Negrito, P. Thompson; segundo, Hormigón 52, tercero Mirko 52 (llevó 53).

No placé: Gualicho, Juanuco, Footman, Chirlo, Impersonator, Gamuza IV, Tarquina (cuarta). Sport del primero, 9 y 4.30; del segundo 4.90; del tercero 3.80.

Ganada por medio cuerpo; del segundo al tercero, un cuerpo y medio.

Tiempo: 1'26" 4/5.

Premio "Prólogo", 1.300 metros — Primero Guayubirá, 46 kilos (llevó 43), por The Whirlpool y Gallareta II del stud General Soler, S. Sosa; segundo capitán Piazza 54.

No placé: Pionono III, Villemil, Vogler's Glory (cuarto). Sport del primero 4.90 y 2.80; del segundo 2.90

Ganada por dos cuerpos: del segundo al tercero medio cuerpo

Tiempo: 1'20".

CARRERAS EN BAHIA BLANCA

(Por telégrafo)

Bahía Blanca, marzo 19.— En el hipódromo de esta ciudad se realizó esta tarde una reunión de carreras con el siguiente resultado

Primera carrera—Primero El Gato, pesos 8 y 3.85; segundo Ironía, 3.20

Segunda carrera—Primero Don Julio, pesos 17.45 y 7.45; segundo Timoteo 5.15.

Tercera carrera—Primero Guarapó, pesos 2.95.

Cuarta carrera Primero Grey Lorne, pesos 4.75 y 4.15; segundo El Uno, 6.50

Quinta carrera—Primero Rossini, pesos 6.40 y 3.80; segundo Baltimore, 6.

Sexta carrera—Primero Arma, pesos 4.10 y 3.50; segundo Varsovia, $ 6.

CARRERAS EN ROSARIO

(Por telégrafo)

Rosario, marzo 19 — Resultados de las carreras efectuadas hoy, en el hipódromo "Independencia".

Premio "Kaid", 1.300 metros — Zacurra, 3 años, 58 kilos, por Extra Dry y Veleraso, de la ecurie Onix, (cuidador J. B. Alvarizu, jockey N. Márquez), pesos 6.35 segundo, Primer Actor 56, último Sir N. 56.

Ganada por tres cuerpos

Tiempo 1'21" 3/5.

Premio "Mendigo", 1.100 metros — Herméticas, 3 años, 53 kilos, por Le Samaritain y Saloné, de la ecurie El A. B. C. cuidador H. Trejo, jockey A. Torres, pesos 8.65 y 2.35, segunda Coronation 53, pesos 2.30, tercera Demoiselle 53, pesos 2.60.

No placé. Facundo IV 55, Pedante 55, Pinetto 55, Dinita 53 (con Demoiselle), Nacela 53, Oceana 53 y Comilla 53 kilos

Ganada por medio pescuezo

Tiempo 1'8".

Premio "American Boy", 1.000 metros — Productos de 2 años no ganadores. Peso: 54 y 52 kilos — Thusum, por Galloway y Perletta, de la ecurie San Jorge (cuidador P. Casella, jockey A. Torres), pesos 3.20 y 2.30, segundo Honduras, pesos 9.35; tercera Totora II, pesos 3.95.

No placé Molinero, Tipo Raro, Gerundio, Carbonario, Rum Rum, Lady Golighily y Chacha II.

Ganada por dos cuerpos.

Tiempo: 1' 3" 3/5

Premio "Farward" 1.200 metros — La Tubau, 3 años, 55 por Valero y Kara Dagh, de la ecurie For y Truco (cuidador F. de Sautú, jockey F. Bagú) pesos 6.75 y 4.15 segundo Rey Negro 49, pesos 8.15, tercera Apple Tart 47 kilos

No placé Formosa 55, Cotagaita 55, Industrial 55; Marobé 52 y Lingera 47.

Ganada por un pescuezo

Tiempo 1'13"

Clásico "Kemmis", 1.000 metros — Productos de 2 años — Labrador, por Oribe y Criolla, de la ecurie Freyre (cuidador y jockey D. Barraza), pesos 13.40 y 3.95; segunda Susana, pesos 6.05; tercera Brigada, pesos 4.90.

No placé Sandpiper, Alzador, Tolmino, Peruco, Locuela, Gaitles, Urgente (con Brigada), Costa Brava, Kotten y Mira Mar II.

Ganada por un pescuezo

Tiempo: 1'1" 1/5

Premio "Remate", 1.600 metros — Herméticas, 3 años, 44, por Le Samaritain y Saloné, de la ecurie El A. B. C. (cuidador H. Trejo, jockey E. Cullstro), pesos 18.30 y 5.05; segundo Boston Bill 48, pesos 1.60, tercero Malambo 52, pesos [illegible]

No placé Tric Trac 48, Blondín 48, Comilla 44 Yelmo 44 y Sandfly II 44

Tiempo 1'40" 2/5

Premio "Macabeo", 2.000 metros — Ambicioso, 4 años, 43, por Mosquito y Maruja, de la ecurie Arcole (cuidador J. Farías, jockey L. Allende), pesos 15.25 y 3.60; segunda Miruca 42, pesos 4.05; tercera Alufa 49, pesos 2.90.

No placé: Pan Duro 54, Don Gabriel 48, Soldado III 40, Libia 41, y The Temper 40.

Ganada por medio pescuezo.

Tiempo: 2'7" 1/5.

Premio "Don Luis", 2.200 metros — Topacio II, 4 años, 54, por Tonio y Golden Castle, de la ecurie Topacio (cuidador y jockey P. Claverie), $5.05 y 3.30; segundo Sandstorm 41, pesos 4.75: tercero Sinai II 59.

No placé: Gallardía 42, Everest 47, Lacar 40.

Ganada por medio cuerpo.

Tiempo: 2'19" 1/2.

CARRERAS EN CORDOBA

(Por telégrafo)

Córdoba, marzo 19 — Resultado de las carreras efectuadas hoy:

Primera carrera — Hulli pesos 7.40; segunda, Pintora; tercera Higuera.

Segunda carrera — Bavaroto, pesos 5.90 y 4.50: segundo, Hoffman, pesos 3.40: tercero Sorbete.

Tercera carrera — Felisa, pesos 5.80 y 3.30; segundo Clavel, pesos 3.30; tercero Andrinópolis.

Cuarta carrera — Galo, pesos 2.30, segunda Romelia.

CARRERAS EN MONTEVIDEO

(Por telégrafo)

Montevideo, marzo 19 — Resultado de las carreras disputadas en la tarde de hoy:

Primera carrera, 2.000 metros—Chapamay 58 kilos, por Black Prince y Amazona (jockey E. Rodríguez), $ 20.50 y 5, segundo Flagelo 58, $ 5.40, tercero Beagle 58 (favorito), $ 2.65, cuarta Fata Morgana 56.

Ganada por medio pescuezo.

Tiempo: 2'6" 4/5.

Segunda carrera, 1.600 metros—Zarabanda 55 kilos, por Persian Garden y Zaragoza (favorita), jockey G. Lemos, pesos 6.80 y 2.60; segundo Lebrero 5?, pesos 3.50; tercera Mangonga 55, pesos 2.85; cuarta Rica 55.

Ganada por un cuerpo.

Tiempo: 1'40"

Tercera carrera, 1.600 metros Mandolinata 55 kilos por Roscate Dawn y Serenata (favorita), jockey M. Bonilla, $ 4.65 y 3.55, segundo El Rio 57, $ 3.35; tercero Edmond Blanc 57, pesos 6.80, cuarto Pelardo 57.

Ganada por 3/4 de cuerpo.

Tiempo: 1'39" 2/5.

Cuarta carrera, 2.200 metros—Plebeyo 52 kilos, por Dusty Miller y Plewna (favorito), jockey H. Sermani, $ [illegible] y 2.90; segundo Chiripá 56, $ 3.2?, tercero Regret 56, $ 2.?0, cuarto Hernán Cortés 48.

Ganada por una cabeza

Tiempo: 2'20" 4/5.

Quinta carrera, 1.000 metros—Magestic 54 kilos, por Maroñas y Stein (favorito), jockey E. Rodríguez, $ 2.10 y 2.45; segundo Barrister 54, $ 6.15 tercero Pirincho 54, $ 3.25, cuarto Catilina 54.

Ganada por uno y medio cuerpos

Sexta carrera, 1.600 metros, H. P. 57 kilos, por Master Willie y C. D'Rose (favorito), jockey M. Bonilla, $ 5.20 y 2.55; segunda Morera 48, $ 2.55; tercero Guazú 48, $ 3.15; cuarto Rey Alberto 47.

Ganada por un cuerpo.

Tiempo: 1'37" 3/5.

Séptima carrera, 1.400 metros—Mirionetto 55 kilos, por Dantón y Manola (jockey T. Batista), $ 5.60 y 2.60 segundo Don Ricardo 56 (favorito), pesos 2.40; tercero Suplente 49; cuarta Alpha.

Ganada por medio pescuezo

Tiempo: 1'24" 3/5.

Octava carrera, 2.300 metros— Aluminio 45 kilos, por Orador y Etoile d'Or (jockey P. Haro), $ 9.45 y 4.60, segundo Gulliver 43 $ 5.25; tercero Pentolo 60; cuarto Blancador 40.

Ganada por una cabeza.

Tiempo: 2'24".

LA FIESTA DE AYER

EN EL ESTADIO DE PALERMO

Organizada por el Comitato Italiano di Guerra, de la sección 20, y en beneficio de las familias de los reservistas, se realizó ayer, por la tarde, en el estadio de Palermo, la anunciada fiesta deportiva, en cuyo programa figuraban como números principales un partido de football entre los primeros cuadros de los clubs River Plate y Porteño, y el incendio de una construcción de madera especialmente levantada, con objeto de que los bomberos voluntarios de varias localidades hicieran una demostración de salvamento.

A las 3 p. m. se inició la fiesta con el partido de football de que hicimos mención, y en el que se disputaba como premio una artística copa de plata, donada por el conde Antonio Devoto, once medallas de oro para los vencedores y otras tantas medallas de plata para los componentes del cuadro perdedor.

A las órdenes del juez Germán Guassone se alistaron ambos equipos, formados por los siguientes jugadores:

River Plate: Isola; Chiappe y F. Calneggia, A. Peruzzi, C. García y H. Simmons; E. Fraga Patrao, E. Ortelli, R. Rofrano, A. Ameal y F. Taggino.

Porteño: J. J. Rithner; R. González Escarrá y O. N. Beltrame; J. Ayala, E. Ustenghi y V. Abadía; E. Gulup Lanús, A. Oliva, E. Morgan, M. Garat y P. Polimeni.

Iniciado el juego, los delanteros de Porteño llevaron un recio ataque a la valla defendida por Isola, pero el tiro final de Oliva resultó desviado. Continuó este equipo actuando en la ofensiva, pero sin mayor resultado, debido a la eficaz defensa de River Plate por una parte, y por otra a la mala dirección de los tiros finales.

Poco a poco fué afianzándose el cuadro de River Plate, hasta que a los 25 minutos Taggino tomó a pocos metros del arco contrario un centro de Fraga Patrao y señaló el primer tanto para su bando.

No se desmoralizaron por ese contratiempo los jugadores contrarios, y diez minutos más tarde Polimeni tomó en el centro de la cancha un pase de Ustenghi, y después de esquivar a los contrarios que le salieron al encuentro señaló, con un excelente tiro esquinado, el único tanto de Porteño.

Sin otras incidencias finalizó el primer período de juego, y en el intervalo que precedió al segundo tiempo llegó al estadio en aeroplano el aviador C. Mira, y después de hacer algunas evoluciones descendió frente a la tribuna oficial.

Luego de haber sido sofocado un principio de incendio casual en el Hotel Moderno, o sea el edificio que, como último número del programa, debía arder en su totalidad, para que los espectadores pudieran apreciar el trabajo de los bomberos voluntarios, se inició el segundo tiempo del partido de football.

Este trascurrió sin mayor interés, especialmente por la desmoralización que ciertas penas aplicadas por el juez del encuentro hicieron cundir entre los jugadores de Porteño. A pesar de ello, sus delanteros llevaron, a poco de comenzado el segundo tiempo, un recio ataque a la valla de River Plate, ataque que Calneggia conjuró, concediendo un corner. G. Lanús se encargó de tomar el puntapié de esquina y Simmons rechazó la pelota con la mano, por lo que el juez concedió a favor de Porteño un "penalty kick", que tomó Rithner y fué detenido por Isola.

A los 22 minutos, un corner que tomó Fraga Patrao dió ocasión a Ameal para señalar el segundo tanto de River Plate con un tiro corto y esquinado.

Un minuto antes de finalizar el tiempo reglamentario, Taggino tomó a dos metros de la valla de Porteño, un centro de Rofrano, y con un tiro fuerte señaló el tercero y último tanto para su bando, que en definitiva triunfó por tres goals contra uno.

Durante este período llegó al estadio el volador Castaibert en su aeroplano con un pasajero, y en excelente forma descendió entre la tribuna oficial y el edificio del Hotel Moderno.

Terminado el partido de football, los voladores Mira y Castaibert partieron con sus respectivos aeroplanos y el primero, después de tomar altura, realizó en excelente forma dos "looping the loop", que pasaron inadvertidos para gran parte de la concurrencia, por haberlos realizado a gran altura y detrás de las tribunas techadas del estadio.

Castaibert después de hacer algunas evoluciones sobre el estadio, regresaba a Villa Lugano, Mira descendía nuevamente frente a las tribunas oficiales, para cumplir más tarde otro número del programa, que consistía en un simulacro de ataque al Hotel Moderno, por medio de bombas de mano.

A las 5.30 p. m. se inició el desfile de los distintos cuerpos de bomberos voluntarios de la Boca, las Conchas, San Fernando, Quilmes, San Martín, Villa Domínico, Bernal, Ensenada, Tigre y Lomas, mereciendo todos ellos palabras de encomio y elogio por su presentación, especialmente los bomberos voluntarios de la Boca, San Fernando y Quilmes, que demostraron tener, merced a la plausible iniciativa de sus jefes y a su propio empeño una preparación de primer orden.

Terminado el desfile se hicieron ejercicios de salvamento, empleándose para ello mantas, escaleras mecánicas y tubos de tejido, para luego atacar el fuego, que se inició en el edificio del Hotel Moderno, hasta su completa extinción.

En resumen, resultó una fiesta interesante por la diversidad de espectáculos que se ofrecieron al numeroso público que acudió al estadio de Palermo, y por los móviles altruistas que la prestigiaban.

FOOTBALL

RACING CONTRA ESTUDIANTIL PORTEÑO

VENCEDOR RACING POR TRES TANTOS CONTRA CERO

En Avellaneda se midieron ayer por la tarde, amistosamente, los primeros cuadros de los clubs Racing y Estudiantil Porteño, en presencia de numeroso público.

El partido resultó interesante, y abundante en alternativas agradables, a pesar de hallarse los componentes del cuadro de Racing, fuera de práctica.

A las órdenes del juez, A. Cámara, se alistaron los dos equipos compuestos en la siguiente forma:

Racing: S. Arduino; B. Ochoa y A. Reyes; J. Machiavello, F. Olazar y R. Pepe; A. Viazzi, Z. Canavery, J. Vivaldi, J. Hospital y J. Perinetti.

Estudiantil Porteño: Carles; Garassa y Benítez Mattosi, Romero y Basurto; Migñaberry, Roger, Pizza, Pizza y Costas.

Durante todo el primer tiempo, el juego fué equilibrado por ambas partes, llevando las dos líneas delanteras buenos ataques combinados que las defensas respectivas malograron en buen estilo.

Iniciado el juego en el segundo tiempo los delanteros de Estudiantil Porteño lograron maniobrar por corto tiempo en la zona peligrosa de los locales, sin obtener por ello ventaja alguna a su favor.

A los 26 minutos, Hospital se posesionó de la pelota y desde larga distancia envió un fuerte tiro, que proporcionó el primer tanto para su bando.

Un minuto después, a raíz de un corner cedido por Garassa, Ochoa marcó el segundo tanto con un oportuno golpe de cabeza dado a la pelota, al recibirla de Viazzi.

Al faltar dos minutos para la terminación del encuentro Vivaldi señaló el tercero y último tanto para Racing.

Poco después terminó el partido con el resultado antedicho.

Correcto el juez A. Cámara.

ESTUDIANTES CONTRA GIMNASIA Y ESGRIMA DE LA PLATA

VENCEDOR GIMNASIA Y ESGRIMA DE LA PLATA POR UN TANTO A CERO.

Ayer por la tarde, el primer equipo del Club Gimnasia y Esgrima de La Plata, campeón en la temporada pasada de la Liga Intermedia, se trasladó a Palermo para disputar el partido concertado con el cuadro de su igual categoría de Estudiantes.

El partido dió comienzo a las 4 p. m. bajo la dirección del aficionado R. Maiztegui, y desde los primeros momentos del juego se notó que la lucha revestiría interés, como en efecto sucedió.

Durante todo el partido se notaron por ambos bandos jugadas interesantes que demostraron un buen entrenamiento en los jugadores.

En el primer tiempo de lucha, a pesar de los muchos y serios ataques realizados por ambas líneas delanteras el score no fué abierto debido a la buena actuación de los encargados de la custodia de ambas vallas.

Reanudada la lucha en el segundo período, el juego siguió desarrollándose con las mismas características que en el anterior, hasta que a los 20 minutos, en un avance combinado emprendido por Guruzlaga, Conti y Borzano, éstos se aproximaron hasta la valla defendida por Medina; a una distancia aproximada de cuatro metros Borzano hizo un pase a Arrúa y éste con un corto tiro fuerte y bajo, señaló para Gimnasia y Esgrima el único tanto que le valió el triunfo.

Terminó el partido sin que se modificara el score.

Los cuadros que intervinieron en la lucha estaban formados de la siguiente manera:

Gimnasia y Esgrima de La Plata: E. Fernández; D. Bernasconi y A. Varela; E. Negri, R. Felices y R. Naón; M. Alvarez, E. Guruzlaga, A. Conti, J. Borzano y A. Arrúa.

Estudiantes: E. Moreira; J. Sussan y O. Ivanessevi h. M. Madero, L. Mallen y T. Pawlosky; L. Bowgas, P. Lahitte, A. Sáenz, A. Pawlosky y O. Ochandio.

F. C. OESTE CONTRA SAN LORENZO DE ALMAGRO

VENCEDOR F. C. OESTE POR DOS TANTOS CONTRA UNO

En la cancha del Caballito en presencia de una concurrencia bastante numerosa, se jugó ayer por la tarde el partido amistoso anunciado entre los primeros equipos de los clubs F. C. Oeste y San Lorenzo de Almagro.

Durante la lucha, varios jugadores del equipo local aminoraron la bondad del partido con sus intervenciones bruscas, que el juez consintió.

Iniciada la lucha a los 4 minutos se originó un corner a favor de F. C. Oeste, que Pini se encargó de tomar, y lo hizo con mucha precisión. Provocó así un entrevero de jugadores frente a la valla contraria, el que terminó obteniendo F. C. Oeste su primer tanto.

A los 32 minutos de juego, Urlo igualó las posiciones en el score al recibir la pelota de un corner.

En el segundo tiempo, Angeletti marcó el tanto que le valió a su bando el triunfo.

Los equipos estaban así formados:

F. C. Oeste: Estrach, Llordi y A. Pi. Capelle, Paganini y Barbera; Martínez, J. B. Pini, Monichessi, Angeletti y J. Rodríguez Aráuz.

San Lorenzo de Almagro: J. Coll; A. Coll y Saccardo; J. Monti, F. Merlli, Campos, Etcheguray, Fernández, E. Moggio, Urlo y Gianella.

ESTUDIANTES DE LA PLATA CONTRA QUILMES

VENCEDOR QUILMES POR DOS TANTOS CONTRA UNO

En beneficio de la sociedad Patriótica Francesa se jugó ayer en La Plata un partido amistoso de primera división entre los cuadros Estudiantes de La Plata y Quilmes.

La partida, en conjunto, resultó interesante por las fuerzas equilibradas de los adversarios.

Después de reñida lucha, el triunfo correspondió a Quilmes, por dos tantos contra uno. Los tantos de Quilmes fueron señalados por Rúa y el de Estudiantes de La Plata por Casaubón.

Los equipos estaban formados por los siguientes jugadores:

Estudiantes de La Plata: M. Suárez; M. Castro, y C. Galup Lanús, J. Aranguren, E. Ferreirós y O. Duarte Inda; R. Isla, A. Lascano, R. C. Casaubón, Calandra y A. Capellini.

Quilmes: C. F. Pearson, A. Cerutti y J. D. Brown, H. Reid, J. C. Pollini y Infante, J. Rodríguez, F. Rúa, P. Rayo, R. Nepate y E. Saluzzi.

BOCA JUNIORS CONTRA INDEPENDIENTE

VENCEDOR BOCA JUNIORS POR TRES TANTOS CONTRA UNO

En la cancha de deportes de Avellaneda se realizó ayer por la tarde un partido amistoso entre los primeros cuadros de los clubs Boca Juniors e Independiente.

A las órdenes del juez, Juan P. Barbera, se alistaron los jugadores en la siguiente forma:

Boca Juniors. Zacevich, Garibaldi y Landas, Peralini, Canelali y Elli, Cuccopoli, Galeano, Scarone, Colla y [illegible]

Independiente: Míguez; Sande y Ferro; Ventureira y Capelletti; Garré, Zavaleta, Cecchi, Arroyuelo y Galeano.

A las 4 p. m. los delanteros visitantes iniciaron el juego por intermedio de Scarone, y éste hizo avanzar a su línea pero esta primera tentativa fué malograda por Sande.

A los 8 minutos de juego, Cecchi al recibir un pase de Capelletti, corrió con la pelota por el centro de la cancha y terminó su acción con un tiro bajo y esquinado, que Zacevich logró detener en parte, pues la pelota se embolsó en la red, obteniendo Independiente en esa forma el primero y único tanto a su favor.

Doce minutos después, Ferro al detener un avance de los jugadores visitantes, incurrió en una infracción en las inmediaciones del área penal, por lo cual el juez concedió un "free kick" a favor de Boca Juniors, y que Galeano se encargó de tomarlo para ceder la pelota a Scarone; éste, mediante un tiro esquinado igualó las posiciones en el score.

A los 14 minutos, en un avance de los jugadores visitantes, hecho en buen momento Colla cedió la pelota a Calassi, éste después de correr corto trecho esquivando la intervención de varios contrarios que le salieron al paso marcó el segundo tanto para su bando.

Poco después terminó el primer tiempo sin que el score sufriera otra modificación.

En el segundo tiempo, el juego fué más movido, notándose algunos cambios en el equipo Independiente, pues Garré fué suplido en su puesto por E. Sande.

A los 18 minutos de juego, Scarone, como consecuencia de su esfuerzo individual, marcó el tercero y último tanto para Boca Juniors; momentos más tarde terminó el partido.

El juez, Juan P. Barbera, se desempeñó correctamente.

PRIMERA DIVISION

OTROS PARTIDOS

San Isidro contra Huracán: se jugó en San Isidro. Venció el cuadro local por dos tantos contra uno.

—Columbian contra Banfield: jugado en Banfield. Venció Columbian por cuatro tantos contra cero.

—Platense contra Gimnasia y Esgrima: se disputó en la cancha del Club Libertarios Unidos, en Núñez. Venció Platense por dos tantos contra cero.

DE MAIPU (Mendoza)

(Por telégrafo)

Maipú, marzo 19 — Esta tarde se jugó un partido amistoso entre los primeros cuadros de los clubs Sportivo de Maipú y San Martín de Mendoza. El triunfo correspondió al equipo local por cuatro tantos contra uno.

YACHTING

YACHT CLUB ARGENTINO

En el triángulo oficial del Yacht Club Argentino, en el antepuerto, se realizó ayer por la tarde la regata que para embarcaciones a vela había organizado la comisión directiva del centro mencionado, para ser disputada por "handicap".

El recorrido de la regata se había establecido en 12 millas, pero debido a la falta casi absoluta de viento tuvo, a última hora, que reducirse a la mitad, y a pesar de ello una de las cuatro embarcaciones inscriptas abandonó la prueba a poco de iniciada, por efecto de dicho inconveniente.

El resultado de la prueba fué el siguiente:

Primero: "Phalarope", timoneado por A. de Oliveira César, que obtuvo como premio un objeto de arte: salió a las 2 h. 16 m. 38 s. p. m.; cruzó la primera boya a las 4 h. 43 m. 20 s.; el pasaje por la segunda boya no se pudo tomar, debido a la bruma reinante, llegó a las 6 h. 53 m. 27 s. p. m.; tiempo real empleado: 4 horas 38 minutos 37 segundos; tiempo corregido: 5 horas 1 minuto 15 segundos.

Segundo: "Gaviota", timoneado por Guillermo J. Newbold, a quien se le adjudicó una medalla de plata: salió a las 2 h. 28 m. 14 s. p. m.; cruzó la primera boya a las 4 h. 49 m. 43 s., el pasaje por la segunda boya tampoco se pudo tomar, por el mismo inconveniente, llegó a las 7 h. 17 s. p. m., tiempo real empleado: 4 horas 45 minutos 17 segundos; tiempo corregido: 5 horas 5 minutos 17 segundos.

El yate "Macá" timoneado por C. Polaczeck, que salió a las 2 h. 15 m. 46 s. p. m., fué descalificado al doblar el primer lado del triángulo, y en cuanto al yate "Polaris" que timoneado por A. H. Simmons, cruzó la línea de partida a las 2 h. 17 m. 42 s. p. m, abandonó la carrera antes de cruzar la primera boya.

Actuó de oficial de día el aficionado Eugenio Maumus.

TIGRE SAILING CLUB

Por la falta de viento durante la tarde de ayer, la comisión directiva del Tigre Sailing Club suspendió la regata que por el premio "Copa Rentzell", debió realizarse en el Río de la Plata, frente a San Isidro.

CLUB NAUTICO BUCHARDO

La comisión del Club Náutico Buchardo resolvió postergar para el próximo domingo la regata de yates que debía disputarse ayer para obtener la copa "Magazine".

Esta prueba se correrá por handicap en un recorrido total de 12 millas entre yates de los clubs que tengan adoptado el reglamento internacional de regatas. La señal de partida se dará a la 1 p. m.

Los aficionados que deseen intervenir, deberán previamente solicitar la inscripción correspondiente antes del jueves próximo en la secretaría del club, Mendoza 2601.

REGATAS

DE ROSARIO

(Por telégrafo)

Rosario, marzo 19 — Brillante en todo concepto resultó la fiesta deportiva realizada ayer en el vecino pueblo de Alberdi, con motivo de las regatas interprovinciales organizadas por el Rosario Rowing Club. Asistió numerosa concurrencia.

El programa se desarrolló con mucho interés y los vencedores en las distintas pruebas fueron calurosamente aplaudidos.

Una de las carreras más interesantes fué por la copa Roullión, ganada por el Club de Regatas de San Nicolás, por un cuarto de bote y después de una reñida lucha con la tripulación del Rosario Rowing Club.

Por la noche, en el hotel de Mayo, los representantes de los clubs de regatas de Santa Fe y de San Nicolás fueron obsequiados con una comida por el Rosario Rowing Club. Reinó mucho entusiasmo en la demostración.

El resultado general de las regatas fué el siguiente:

Primera carrera, 1.000 metros, copa Jockey Club, en botes "shell" de cuatro remos largos para "juniors", Ganador: Rosario Rowing Club con la siguiente tripulación: J. Asuressen, D. Benedetti, C. Taylor, L. Malberti (stroke) y E. Capello (timonel).

Segunda carrera, "canoa simple", 200 metros, Ganador. Club de Regatas de Santa Fe, representado por J. Hatter.

Tercera carrera "canoa simple" con tres zambullidas, 200 metros Ganador Rosario Rowing Club, representado por L. Malberti.

Cuarta carrera, 800 metros, en botes de cuatro remos largos para novicios, copa "Rosario Rowing Club". Ganador: Rosario Rowing Club, representado por J. Seddon, J. Dorning, A. Del Bo, F. Gasser (stroke) y C. Bilbao (timonel).

Quinta carrera, 1.000 metros, "juniors single scull" Ganador: Rosario Rowing Club, representado por C. Taylor.

Sexta carrera, "doble par juniors", Ganador: Rosario Rowing Club, representado por F. Asurmendi, J. I. Gabutti y Malberti (timonel).

Séptima carrera, "canoa doble", 300 metros Ganador: Rosario Rowing Club representado por F. Pérez y Rodríguez Piñero.

Octava carrera 300 metros, "doble par", para señoritas y caballeros Ganadores Luisa Pacho y Juan Leysen, y Luisa Pohlanson (timonel).

Novena carrera "copa Alfredo Roullión", 1.500 metros "senior eight", Ganador: Club de Regatas de San Nicolás, representado por V. Palud, D. Di Lorenzo, N. González, C. Robles, V. Sola, C. Valdez, D. Mussante, J. Hernández (stroke) y A. Carabajal (timonel).

Lanceros marinos Ganador: L. Malberti y A. Gabutti.

Palo jabonado. Ganador: E. Denner.

MOTOCICLISMO

CLUB MOTOCICLISTA NACIONAL

Con el propósito de inspeccionar el circuito Buenos Aires, partió ayer por la mañana de la plaza Primera Junta, en el Caballito una comisión especialmente nombrada por el Club Motociclista Nacional y cuya misión se extendía a resolver todos los detalles para la carrera que, bajo la denominación de Trofeo de Turismo del año 1916 se realizará el domingo 9 de abril próximo, en un recorrido total de 100 kilómetros, o sean cinco veces el trayecto del circuito Buenos Aires.

La comisión nombrada recorrió el circuito y estableció los sitios en que deberán instalarse los fiscalizadores, proveedores de nafta y aceite y jurado de la prueba.

Participaron de la excursión los siguientes aficionados: Pedro Durquet, Federico Lamacraft, Amadeo H. Canale, Enrique Villa, Alberto Traverso, Agustín Bonavena, Carlos Santiago, Antonio Selmo, José Schiavone, Francisco Massolani, José A. Canale, Amadeo Buscaglia (del Moto Club La Plata), Clifford Hillman, José Schiavone, Augusto Bernasconi, Héctor A. Imbert, Juan Darré, Pedro A. Bevilacqua, Ernesto Urburu, Pedro Aragnon, Miguel de la Cueva, Tomás Alvear, Félix Blanco y Horacio Marini.

EXCURSION

FEDERACION CICLISTA ARGENTINA

En la mañana de ayer se realizó la excursión organizada por la Federación Ciclista Argentina al pueblo de Olivos.

Los excursionistas se reunieron en la plaza del Congreso y siguieron con rumbo a Olivos dirigidos por los capitanes de ruta F. Parga y C. Lavergne.

En Olivos se sirvió un almuerzo, y luego los excursionistas se dedicaron a la práctica de varias carreras pedestres y humorísticas.

Participaron de la excursión los siguientes aficionados: L. Cavari, A. Blanco, J. F. Riganti, A. J. Farina, F. Parga, J. Ferracani, E. Chavance, M. Bouxin, E. Rossi, L. Dartiguelongue, J. Antonioli, A. Ghielmetti, C. Lavergne, P. Vaccario, H. Corona, R. Pella, L. Ronchetti, E. Benedettelli, E. Fasciolo, A. Parga, S. Estéguy, D. Parga, L. Cardini, N. Rodríguez, R. Mariani, G. Pardón, T. Gagliardoni, M. Palacios, J. Ferrero, A. Ferrero, J. de la Fuente, L. Sarra, J. De Filinpi, A. Bosch, P. Roullet, N. Reverdetto, J. Roullet, A. De Miguel, B. Bergonsio, M. Palacios, E. Detrois y A. Bernasconi.

TIRO AL BLANCO

SOCIEDAD TIRO FEDERAL ARGENTINO

Publicamos a continuación los resultados de los concursos de tiro realizados ayer en el "stand" de Palermo.

Fusil. Categoría A.—Primero, T. Liserán, con 249 puntos; segundo D. Schettini, 246; tercero, J. Martini, 243.

Categoría B.—Primero, A. B. Arnold, con 209 puntos; segundo Ricardo Bauch, 207; tercero J. Díaz Romero, 193; cuarto, J. M. Pravia, 188; quinto, Enrique J. Almé, 180.

Categoría C.—Primero, Eduardo Boiso, con 232 puntos; segundo, S. Gibaja, 224; tercero, H. Rocha, 220, apoyado; cuarto, Jaime Mates, 220; quinto, Pascual Espósito, 217; sexto, Abraham Palacio, 210, séptimo, Luis Arroyo, 209.

Categoría D.— Primero José Nocermo, con 139 puntos; segundo C. De Doménico, 138; tercero, Alfredo Jordán, 136, apoyado; cuarto, A. Saya, 136; quinto Isidro García, 55; sexto, J. Cámpora, 27.

Revólver. Categoría libre.—Primero René Bastianini, con 250 puntos; segundo, C. J. Rivarola, 241; tercero, A. A. Storne, 232.

Categoría A.—Primero, A. F. U. Soto, con 260 puntos; segundo, S. Protta, 254; tercero, P. Aguerre, 251; cuarto, A. A. Alem 235.

Categoría B.—Primero, A. Piñuela, con 256 puntos; segundo A. A. Storne, 253; tercero, Juan Beverina, 221; cuarto, Carlos Rossi, 207.

Categoría C.—Primero Manuel Sadoff, con 221 puntos; segundo, J. Albisuri, 197, tercero, A. Piola 192

En el campeonato Cristoff, intervinieron las delegaciones del Tiro Suizo de Belgrano, Tiro a Segno de Villa Devoto y Tiro Federal de la capital, con el resultado siguiente:

Primero, Tiro Federal Argentino con 640 puntos; representado por Juan Martino que hizo, 226 puntos; Armando Va, 221 y Ernesto L. Jourdan, 193

Segundo, Tiro a Segno de Villa Devoto, con 582 puntos, representado por Arturo Faleni que hizo 193 puntos; Agustín Piazza 193 y Alberto C. Fontan 191.

Tercero, Tiro Suizo de Belgrano, con 566 puntos, representado por J. Wiess, que hizo 200 puntos; E. Kisller 190 y B. Smith, 176.

La situación de las sociedades representadas para disputar este premio ha quedado ahora en esta forma: Primero T. F. de la Capital, 4 veces ganado; segundo Villa Devoto, dos veces y Tiro Suizo Belgrano, una vez.

Moscas: revólver—A. Storne y T. U. Souto.

En el Tiro de escopeta, por la copa Barlow, como ninguno de los competidores obtuvo el número de platillos establecido en el reglamento del concurso, se declaró desierto.

TIRO A LA PALOMA

CLUB INTERNACIONAL DE CAZADORES

En el stand del Club Internacional de Cazadores, en la estación Rivadavia y en presencia de numeroso público aficionado, se disputaron ayer por la tarde los concursos de tiro a la paloma anunciados.

Los resultados generales fueron los siguientes:

Premio Campeón Social, ganador S. R. Ocampo; premio Ituzaingó, el primero y segundo premios fueron divididos entre J. A. Sanguinetti y J. Dighero; tercero, A. Turco.

La primera polla disputada fué dividida entre A. Turco y J. A. Sanguinetti; la segunda fué igualmente repartida entre A. Turco y S. R. Ocampo; la tercera, se dividió entre J. Dighero y A. Tolomei; la cuarta, hubo también que dividirla entre J. A. Sanguinetti y V. Fogli; la quinta, dividida entre J. Badano y J. Dighero; la sexta fué ganada por J. Carmelich, y la séptima, por A. Olivari.

NOTICIAS MUNICIPALES

En la administración de limpieza

La administración de limpieza cumple la ley de descanso dominical en lo que respecta a determinados operarios, como por ejemplo, conductores de carros, quienes desempeñan funciones por turno en los días domingos y festivos y tienen así descanso durante un día por semana.

En cambio, los herradores, según propia denuncia, deben llenar su labor tanto en los días hábiles como en los festivos y domingos, sin que les acuerden sus superiores el descanso a que les da derecho la ley invocada.

Como se ve, en el procedimiento usado por la administración de limpieza, hay manifiesta injusticia que es necesario reparar.

Ferias francas

Mañana funcionarán ferias francas en las calles Iriarte y Vieytes, Serrano y Honduras, Córdoba y Callao, Yapeyú y San Carlos, Ecuador y Mansilla, Giribone y Federico Lacroze.

CENTROS SOCIALES

CUADRO FILODRAMATICO ARTE Y CULTURA — Este nuevo centro, fundado hace pocos días, designó sus autoridades en la forma siguiente

Presidente, Arturo Melo; vice, José Damato, secretario, Alfredo Martínez, prosecretario, José Melo, tesorero, Antonio Lombardi; protesorero, José Tite; vocales, Enrique Areas, Elías Figlinolo y Vicente Vario; revisores de cuentas Miguel Menta y Juan Sejinas, director de escena, Francisco Sigliano, subdirector, Oreste Vario

ORFEON CORUÑES — En honor y beneficio del señor Julio Díez Miranda, este centro y las sociedades Hijos de Sanguenjo, Hijos de Lalín, Asociación de Chantada e hijos del Ayto. celebrarán, el sábado 25 del corriente, en el Orfeón Español, una gran fiesta de gala, cuyo último número será un baile.

JOVENES AMANTES DEL ARTE — El 1o. de abril próximo, en el salón de la sociedad Lago di Como, el cuadro social pondrá en escena por segunda vez y a pedido de numerosas familias el drama en tres actos titulado "Los Siguaypés".

ORFEON ESPAÑA — El 8 del próximo efectuará una velada en los salones de la Sociedad Española de Socorros mutuos de Belgrano

ORFEON GALLEGO — El sábado próximo, a las 9 de la noche, en su local social Victoria 650, procederá a la renovación de la comisión directiva

LOS FABRETAS — La agrupación artística de este nombre, dará el domingo 26, una gran función teatral en el salón de la Tipográfica Bonaerense. Se pondrá en escena el drama "Campero" en dos actos; "La huella final" y la comedia en un acto "Declamación".

LA BOHEME — El domingo 26 del corriente, por la tarde, dará una fiesta en el salón de la Colonia Italiana, Paraná 555.

HIJOS DEL DISTRITO DE RIANJO —Con actividad se prosiguen los preparativos para la velada teatral y baile que en conmemoración del quinto aniversario de la fundación de este centro se efectuará el sábado 1o. de abril en los salones del Orfeón Español, Piedras 534.

Se pondrán en escena "El granuja", "Flor de fango" y "El perdón".

CIRCULO LIBERTAD — Con este nombre, varios jóvenes han fundado un centro recreativo, cuya comisión directiva ha quedado compuesta así:

Presidente, Nicolás Barreiro; vice, Domingo Berlingeri; secretario, Isaac Benvasat tesorero, Vicente Berlingeri; protesorero, Vitale Avonay; vocales, Carlos Ledaca, Simón Leló, Alfredo Basanetti, Julio Rodríguez y Joaquín Timpanaro; revisores de cuentas Alberto Romano y José Galinotti

CULTO CATOLICO

Santo Domingo—San Francisco—Cuarenta horas

Publicamos a continuación los cultos que la cofradía del Santísimo Rosario de Menores hará celebrar en el templo Santo Domingo, durante la presente cuaresma: todos los martes, a las 7.30 p. m., rezo del rosario, letanías cantadas, vía crucis y sermón a cargo del sacerdote fray Raimundo Gabelich.

El 10 del mes próximo comenzará la novena de Jesús Nazareno, la que se rezará todos los días, a las 7.30 p. m., después del rosario y de las letanías cantadas.

El martes Santo, a las 8 a. m., misa de comunión de la hermandad; a las 9, misa solemne de pasión; a las 7 p. m. rosario, rezo de la novena y procesión, en la cual será llevada en andas la imagen del Redentor, la Dolorosa y San Juan. Al final de ésta habrá sermón por fray Raimundo Gabelich.

El viernes Santo, a las 6.30 p. m., rosario, procesión del Señor en el sepulcro, y a su regreso, sermón de soledad por el sacerdote fray Alvaro Alvarez.

El domingo de pascua, a las 10 a. m., solemne misa cantada y sermón por el sacerdote director Raimundo Gabelich.

—La Asociación del Vía Crucis Perpetuo continuará hoy, a las 5.30 p. m., en la iglesia San Francisco, los ejercicios de las 14 estaciones, desde la décima. Hará la plática el sacerdote Juan Domenech, y se dará a venerar la reliquia de la cruz.

—Cuarenta horas—San José.

INFORMACIONES UTILES

CALENDARIO

Calendario gregoriano—Marzo 20 — Festividad católica—Santos Ambrosio y Sebastián, mártires.

Id ortodoxo—Marzo 7.

Id israelita—15 de veadar de 5676.

Id mahometano—15 de djoumada de 1334.

JURIDICAS

El inquilino que es demandado ante la justicia de paz está obligado a acudir a todas las citaciones que le haga el juzgado. En caso de no concurrir, pierde los derechos que le acuerda la ley para defenderse, y el procedimiento seguirá su trámite en rebeldía.

Esta última es la única sanción que contiene la ley para los casos en que no se comparezca.

—Es embargable el sueldo de un empleado de casa de comercio, de acuerdo con la tasa que marca la ley.

Los jueces de paz pueden ordenar esos embargos.

—Los cónsules cobran un estipendio por todos los actos que practican y las sumas correspondientes constituyen derechos consulares establecidos a favor de las naciones que representan.

VARIAS

Por haberse posesionado del territorio de Trípoli y de la Cirenaica, Italia no ha pagado, ni debe pagar nada a Turquía.

Por el artículo 10 del tratado de Lausana, Italia debe entregar anualmente a la Caja de la Deuda pública otomana una suma correspondiente a la media de las sumas asignadas, también anualmente, en los tres años anteriores a la guerra, al servicio de la Deuda Pública sobre las entradas de las mismas provincias.

Tales sumas deberán establecerse de acuerdo entre ambos gobiernos o por un colegio de árbitros, a pesar de que el gobierno italiano reconoce que no podrán ser inferiores a los 2 millones de liras por año.

Es indudable que el estado de guerra existente ahora entre Turquía é Italia anuló por completo el tratado de Lausana.

FECHAS HISTORICAS

21 de marzo

1806—Nacimiento de Juárez — En Guadalatao, pequeño pueblo del Estado de Oajaca, en México, nace el patriota Benito Juárez, de padres indios de raza pura.

Hasta los 12 años de edad no sabía leer ni escribir, ni aún hablar en idioma castellano; pero su genio claro, vivaz y ambicioso de salir de la escala humilde en que había nacido, lo llevó bien pronto a trepar las gradas del saber humano. Entrando de lleno en la política del país, se abrió las puertas del poder hasta sentarse en la silla presidencial. Resistió heroicamente la invasión de las tropas francesas en México, y al intruso emperador Maximiliano, hasta hacerle pagar en un banquillo la culpa de lesa patria del levantamiento de un trono sobre el pedestal de una república.

—Destierro de españoles — La junta de Buenos Aires expide un decreto, por el que se destierra a la ciudad de Córdoba, a todos los españoles solteros. Este decreto fué revocado días después.

BOLETIN DEL DIA

Trasporte de la correspondencia

Se distribuirá correspondencia:

Mañana de Europa y Brasil, en el Araguaya, con fechas hasta el 28 de febrero, y el 22, de Europa y Canarias, en el Reina Victoria, con fechas hasta el 6 de marzo.

—Se despachará correspondencia:

El 21, a las 8 a. m., en el Highland Corrie, para Inglaterra (con alcance hasta las 7 p. m.); y el 23, a las 2 p. m., en el Araguaya, para Brasil y Europa (con alcance hasta las 7 p. m.).

BOLSA, BANCA Y COMERCIO

RESUMEN DE LA SEMANA

En el orden económico la situación de nuestra plaza experimentó durante la última semana, algunos cambios sensibles y al mismo tiempo contradictorios.

Los depósitos a oro en las legaciones han revelado el mismo curso de los años anteriores, en la misma época aumentando en grandes cantidades, de manera que confirmaron plenamente lo que dijimos en la última reseña. Así, la Caja de Conversión tuvo ingresos por pesos oro 3.691.322.50 y en proporción equivalente el numerario en circulación aumentó pesos moneda nacional 8.389.269.31.

Los depósitos de oro en las legaciones argentinas, base principal del acrecentamiento monetario, afluyen especialmente para financiar los saldos favorables de nuestro comercio de exportación, pero como en éste tienen gran importancia los cereales, la contradicción que enunciamos en primer término, consiste en la situación difícil y cada vez más grave del mercado de esos productos, debido a la "trustificación" de las compras organizada por los gobiernos aliados, cuya dirección por la Gran Bretaña creó un comité encargado de intervenir en la adquisición total de las provisiones necesarias a aquellos países. Con tal medida se restó gran parte de la competencia en la demanda de cereales.

Recientes medidas oficiales del gobierno inglés han venido a perjudicar aún más ese comercio, pues el radio de acción de fuertes casas exportadoras en esta plaza se va a limitar por el decreto británico que a sus súbditos les prohibe comerciar con determinado número de firmas, a las cuales hacemos referencia.

De tal modo las cosas, han colocado al mercado de cereales sujeto casi por completo al comité de compras para los países aliados, siendo así, que las cotizaciones de los mercados externos tienen ahora doble motivo para repercutir y causar la depresión porque atraviesa la plaza en renglón tan fundamental de la economía nacional.

Pero asimismo, y atenta la lentitud de los embarques, el momento se infiere favorable ante la firmeza en los tipos del cambio sobre el exterior, cuyo cierre en la semana se hizo para telegráficos, a 48 7/16 peniques sobre Inglaterra: 5.72 francos sobre París; 5.30 marcos sobre Alemania; 6.46 liras sobre Italia: 5.02 pesetas sobre España, y a 1.03.70 dólares sobre Estados Unidos.

Pasado el período de carnaval y con más elementos en el mercado, aumentó el movimiento de las ruedas bursátiles, cuyo desarrollo fué satisfactorio y ha dado lugar a que casi todos los papeles cotizados experimentasen alza: entre 26 títulos y acciones registrados, subieron 15, desde veinte centavos hasta 5 puntos y medio, bajaron solamente 3 precios, y 8 terminaron la semana al mismo tipo de la anterior. En valores hipotecarios se hicieron negocios, por pesos 1.678.500, y con fondos públicos las operaciones sumaron pesos 755.400 ese movimien-

to en conjunto, aumentó pesos 155.189 comparado con el de la semana precedente.

El Mercado Central de Frutos recibió 2.351 toneladas de lanas y despachó 2.055, quedando en existencia poco menos de 7 millones de toneladas; hay parte vendida y más del 70 por ciento se compone de lanas de los territorios. La semana para ese producto fué muy activa; se vendieron casi todos los grandes lotes que aún se mantenían sin liquidar, de la provincia de Buenos Aires, dándose casi por terminada la cosecha de esa procedencia, con las partidas de 70 a 800 mil kilos hechas a un solo precio. Para todo en general, el mercado siguió con marcada firmeza.

La cosecha de pieles lanares va tocando a su término, y por eso las entradas han disminuído mucho; de ahí que su plaza mantuvo buenas condiciones.

Para los demás productos y derivados de la industria ganadera, la semana no señaló cambios y ha quedado con mercado favorable.

VALOR DE LA PROPIEDAD

BRAVO BARROS y Cía.

Casa calle Chile 1837, con superficie de 509.90 metros cuadrados, en 38.000 pesos, que equivale a $ 74.52 el metro cuadrado. Comprador; señora Gabriela Huby de Simón.

Casa Venezuela 1661, con superficie de 427.47 metros cuadrados, en la suma de $ 33.600, que equivale a 78.60 pesos el metro cuadrado. Comprador, señor José Reussi.

Edificio en construcción, de tres pisos, calle Uriarte 2219 a 2223, superficie de 166.87 metros cuadrados, en 22.500 pesos, que equivale a $ 134.83 el metro cuadrado. Comprador, señor Pedro Aragnon.

Casa 15 de Noviembre (antes Armonía 1285), superficie de 135 metros cuadrados, en 10.500 pesos, que equivale a 77.77 pesos el metro cuadrado. Comprador, señor José Hipólito Tomaino.

Casa calle Pavón 2710, superficie de 110 metros cuadrados, en 5.550 pesos que equivale a $ 50. 45 el metro cuadrado. Comprador, señores Carlos Cotrones y hermanos.

Casa en Flores, Avenida Avellaneda 2324 a 2332, superficie de 822.70 metros cuadrados, en pesos 38.000, que equivale a pesos 46 el metro cuadrado. Comprador, señora Gabriela Huby de Simón.

Casa en Flores, calle Ramón L. Falcón 2137, con superficie de 218.14 metros cuadrados, en 10.800 pesos, que equivale a $ 50 el metro cuadrado. Comprador, señor Juan A. Estevarena.

Propiedad avenida Bella Vista 3229, 3241 y 3245, con superficie de 260.42 metros cuadrados, en la suma de 21.500 pesos, que equivale a $ 82.61 el metro cuadrado, Comprador, señor Nicolás Giribone.

Terreno en Belgrano, con construcciones, calles Blandengues, Monroe y Migueletes, con superficie de 7.061.53 metros cuadrados, en $ 41.000, que equivale a $ 5.80 el metro cuadrado. Comprador, señor Alberto Carpanelli.

Terreno entre Ciudadela y Ramos Mejía, 16.173.67 metros cuadrados, dividido el lotes, situados en el paraje conocido por "Loma Verde", a quince cuadras al SO., y SE., respectivamente, de cada estación y con frentes a las calles Ricardo Gutiérrez, A. del Valle, Ignacio Pirovano y San Rafael, en la suma de 10.257.90 pesos. Promedio pesos 0.63 el metro cuadrado. Comprador, señor Federico Iturraspe Cabot.

Terrenos en La Plata, con construcciones, calle 117 entre 37 y 38, de 10 metros de frente por 41m10 de fondo, con superficie de 411 metros cuadrados, en la suma de 2.550 pesos, que equivale a $ 6.20 el metro cuadrado. Compradora, señora Delfina M. E. de Mena.

Terreno en La Plata, calle 117, entre 37 y 38, con construcciones, de 10 metros de frente por 41m10 de fondo, con superficie de 411 metros cuadrados, en pesos 2.400, que equivale a pesos 5.84 el metro cuadrado. Compradora, señora Delfina M. E. de Mena.

Terreno en La Plata, calle 37 entre 116 y 117, con construcciones, con superficie de 876.80 metros cuadrados, en pesos 2.300, que equivale a pesos 2.62 el metro cuadrado. Compradora, señora Delfina M. E. de Mena.

Estas ventas unidas a las realizadas y publicadas durante la semana y a las que se publican hoy en la sección de las que se publican, importan la suma de 507.132 90 pesos.

V. S. LOBATO Y Cía.

Propiedad Guardia Vieja 4167|69, de 17.10 metros de frente por 60 metros, en 30.000; promedio $ 29.05 el metro cuadrado. Venta por orden judicial. Comprador, señor Daniel Cesio.

Propiedad Acevedo 435, de 8.66 metros de frente por 19.96 metros, en pesos 10.200, promedio, pesos 58.95 el metro cuadrado. Venta por orden judicial. Comprador, señor Pío Caregnani.

Propiedad Cochabamba 1063, de 6 metros 928 de frente por 15m115 de fondo, en pesos 8.320; promedio, pesos 79.24 el metro cuadrado. Venta por orden judicial. Comprador, señor Patricio Ceria.

PERALTA MARTINEZ Y SERNA

Terreno con construcciones antiguas, calle Charcas 1239 y 1241, superficie 704.96 metros cuadrados, en $ 100.010, lo que da $ 141.86 el metro cuadrado. Comprador, señor F. Rosa, en comisión.

Casa al Sur, calle Independencia 3058 al 3070, superficie 873.65 metros cuadrados, en $ 101 000, que equivale a $ 115.60 el metro cuadrado. Compradora, compañía de seguros La Positiva.

Terreno con edificación antigua, calle Estados Unidos 3059 al 3063, superficie de 842.05 metros cuadrados, en $ 46.100, dando un promedio de pesos 54.75 el metro cuadrado. Comprador, señor Vicente Gallo.

En la Pampa Central, 68 hectáreas y 1.616 metros cuadrados, comprendiendo 6 suertes de quintas en el ejido de Villa Aráuz, en el lote 25, fracción B de la sección IV, vendidos en $ 5.100, o sea a razón de $ 74.90 la hectárea. Compradores, señores Agar Cross y Cía. Lda.

Casa Figueroa 1360, superficie metros cuadrados 374.37, en $ 4,700, o sea a razón de $ 12.55 el metro cuadrado. Comprador, señor Juan A. Echevarena.

Casa Figueroa 1370, superficie 299.12 metros cuadrados, en $ 4.050, que equivale a $ 13.52 el metro cuadrado. Comprador, Santiago Canale.

Estas ventas importan $ 260.960.

BRAVO, DAVIEL Y PILLADO

Casa en Belgrano, avenida Los Incas 3148, superficie 194.85 metros cuadrados, en pesos 17.800, corresponde a 91.35 el m. c.

Casa Avenida Los Incas 3138, superficie 194.85 m. c., en $ 16.900, corresponde a 86.66 pesos el metro cuadrado.

Casa Avenida Los Incas 3154, superficie 194.85 m. c., en pesos 16.900, que corresponde a 86.66 pesos el m. c. Comprador, señor R. J. Vega, en comisión.

Casita, Gurruchaga 2172, superficie 542 m. c. $ 14 400 que equivale a 26.58 pesos el metro cuadrado. Comprador, don Antonio Jiménez.

Importan estas ventas $ 66 000.

JIMENEZ ZAPIOLA, PANELO y Cía.

Judicial. En Coghlan. Terreno, calle Monroe entre Holmberg y Plaza. Superficie 318 m. c. (424 v. c.) en pesos 4050. Comprador, señor Romualdo Marsilia. Sale el metro cuadrado a pesos 12.73.

Judicial, en Flores, propiedad Granaderos 764, mide 8m28 de frente por 39m602 en el costado Norte; 39m642 en el Sur y 8m28 en el contrafrente, en pesos 6.200. Comprador, Fernando Galand.

Judicial, en Flores, propiedad Helguera 781, mide 7m20 (8v31) de frente por 20m78 (24v03) de fondo, en pesos 3.700. Comprador, señor Jorge Cossard, en comisión.

Judicial, en Vélez Sársfield, terreno calle Ramón L. Falcón esquina Baradero. Superficie 535 m. c. (714 v. c) en pesos 4.700. Compradores, Sres. Bartolomé Nobile y José Rugo.

Judicial, terreno Doblas esquina Avelino Díaz, superficie 312.28 m. c. (416.28 v. c.), en $ 2.060. Comprador, señor Alfredo Genazzini.

JOSE BACIGALUPPI

Terrenos de Cánepa, en Liniers, F. C. O., calles Ibarrola, Ventura Bocha, Tafí y San Fernando, vendiéronse 9 lotes a precios que oscilan entre pesos 2,50 y 4 la v. c.; importa, pesos 11.320. Compradores, señores Schenone Hnos. y Linari Ramón Conta, Blas Dalmaso, Calixto Díaz, Ernesto Garriera, María L. de Lispagui, Pío Brignardello (2 lotes) y José Biancori.

En Ciudadela, F. C. O., 3 lotes en las manzanas F y K, vendido a 11, 13 y 15 pesos por mes, en 100 meses; importa, $ 3.900. Compradores, Raúl Pissotti (2 lotes) y Jenaro Rusiannl.

FRANCISCO ABALO

Judicial, casa San Juan 1660, en pesos 26.000. Comprador, señor José C. Diéguez.

Casa Provincias Unidas 6453|67, en $ 10.500. Comprador, señor Santiago Cartasso.

Casa Terrada 894, en $ 4.900. Comprador, señor César Piazza.

Casa Helguera 1402 y Deseado 3101, en $ 3.000. Comprador, señor Enrique Somoza.

Judicial, casa Avelino Díaz 2469, en $ 2.760. Comprador, señor Alfonso Arribas.

VICENTE P. CACURI

Casa en Colegiales, Palpa 3083, en $ 7.200. Comprador, Alfonso Luis Pierre.

Casa en Flores, calle Neuquén 1910, en $ 4.800. Compradora, Ernesta G. de Girola.

Casa Tandil 3039, en $ 5.000. Comprador, Ireneo Budano.

Dos lotes de terreno en Flores, bulevar Carabobo entre Rivadavia y R. L. Falcón, mide 10 por 42 cada lote, a razón de $ 28 la vara, al contado. Comprador, señor Fulgencio Madero.

JOSE CONTI Y Cía.

Judicial dos lotes de terreno en General Urquiza, calle Monroe entre Tronador y Plaza. Miden 8m66 de frente al NO (cada lote) por 47m60 de fondo, y fueron vendidos en $ 10.120 c|uno, o sean pesos 20.240. Comprador, señor Virginio Luchetti.

Casa calle Gurruchaga 2070, vendida en pesos 6.450, Comprador, señor Inocencio Avogadro.

Importan estas ventas $ 26.690.

JUAN M. BRUNETTI y Cía.

Judicial. Finca en Villa Urquiza, calle Nahuel-Huapí esquina Valdenegro, números 2788 y 2794, con terreno de 10 por 50 varas, vendida en 6.500 pesos m|n. Comprador, señor Francisco Spolibta.

Casa en Floresta, calle Tandil 3720, con terreno de 10x30 varas, vendida en pesos 11.500. Compradora, señora Magdalena Lussiotti.

ALBERTO D. JUSTO y Cía.

En Avellaneda. Judicial. Terrenos, frente a la tercera sección del Dock en la Manzana 47. Obtúvose de 1.50 a 2 pesos el metro cuadrado. Compradores, señores Luis J. Borlando, Federico Hintz, Margarita Righetti, Enrique Pitaluga y otros.

RODOLFO PUIG LOMEZ

Casa en Flores, Pedernera 602 esq. Merlo de 18v85 por 16v15. Vendida en pesos 14.300. Sale el metro cuadrado a pesos 57 moneda nacional. Comprador, señor F. S. Neild.

T. O. VINELLI y Cía.

En Villa Urquiza. Casa Capdevila 5087, de metros 8 66 por 16.70. en pesos 6.200. Comprador, Jesús Galante.

F. ASTOUL BONORINO

Propiedad calle Aráoz 2472, de 8.66 metros de frente por 34.65 de fondo, más o menos, en $ 26.000, o sea a razón de $ 86 el metro cuadrado. Comprador, señor Andrés Fatturini.

—Terrenos en Ezpeleta, F. C. S., a 2 cuadras de la estación, a precios que variaron de $ 5 a 4 la mensualidad, pagadero en 100 mensualidades. Compradores, señores Ignacio Camurri, F. Isla, señorita María Alcira Zeballos, señora Elisa Vergara de Zeballos (varios lotes) y Manuel A. Zeballos (varios lotes).

F. P. BOLLINI y Cía.

Han vendido por orden judicial la propiedad México 3284|86, al señor M. Bilbar (en comisión), en $ 28.500.

CASAL Hnos.

Judicial, terreno de 9.008.75 metros cuadrados, situado en las calles Avalos y Arismendi, en $ 7.500. Comprador, Juan Dighero.

JUAN SOLARI

Ha vendido en Villa Ballester dos lotes esquina sobre las calles La Paz, Santa Adelina y Colegio Militar, con un total de 1.345 varas cuadradas, a pesos 1.50 v|c., al contado. Compradora señorita Francisca Peña y otro.

ANTONIO D. FABBI

Casa Isabel la Católica 352, de 10 por 42 1|2 varas. Base $ 15 vara, vendido a razón de 40 pesos el metro cuadrado. Importa esta venta 12.750 al contado. Comprador, señor José Espósito.

Casa Salado 1172, superficie de 824.70 v|c. Con base de 10 $ v|c., vendida a razón de $ 24 al m|n al señor Santiago Barberis. Importa esta venta, 14.850 pesos.

Valor de los campos

BRAVO BARROS y Cía.

Campo en San Luis, departamento General Pedernera, conocido por "San Carlos", situado a siete leguas al Oeste de las estaciones Villa Valeria y El Pampero, del F. C. Pacífico, con superficie de 1.350 hectáreas, en la suma de pesos 108.750, que equivale a pesos 87 la hectárea. Comprador, señor Salvador Fucheu.

Campo en San Luis, departamento General Pedernera, conocido por "Monte Chico", situado a siete leguas aproximadamente al Oeste de las estaciones Villa Valeria y El Pampero, del F. C. Pacífico, con superficie de 375 hectáreas, en la suma de pesos 37.125, que equivale a pesos 99 por hectárea. Comprador, señor Manuel Domínguez, en comisión.

Chacra en el ejido de General Pico, parte del lote 12, fracción C., de la sección primera de la Pampa, con superficie de 23 hectáreas, 46 áreas, 45 centiáreas, en 5.500 pesos, que equivale a pesos 234.40 la hectárea. Comprador, señor José Borel.

Chacra en el ejido de General Pico, parte del lote 12, fracción C. de la sección primera de la Pampa, con superficie de 23 hectáreas, 56 áreas, 60 centiáreas, en la suma de 3.800 pesos, que equivale a 161.25 pesos la hectárea. Comprador, señor Juan Vicente B5.

Estas ventas unidas a las realizadas y publicadas durante la semana, y a las que se publican hoy en la sección venta de propiedades, importan pesos 507.132.90.

Remates de hacienda

Resultados obtenidos por la sociedad de hacendados Ganadera del Norte, en sus remates ferias celebrados en el mes de febrero, en sus instalaciones de La Pelola y en sus sucursales en Colón, Arrecifes, y el últimamente efectuado en esta localidad el día 10 del corriente mes de marzo:

Novillos mestizos Durham, gordos, de $ 155 a 180; bueyes id id id, de 170 a 207; novillos id, carne gorda, de 135 a 148; id id invernada, de 120 a 135.50; novillitos id. de 98 a 108.50; novillos criollos, gordos, de 95 a 118; id id carne gorda, de 80 a 91; id id, de invernada, de 65 a 78.50; novillitos criollos, de 44.50 a 58; vacas mestizas Durham, gordas, especiales, de 138 a 201; vacas id, gordas, de 120 a 134.50; id id, carne gorda, de 109 a 116; vaquillonas id, según estado y edad, de 50 a 112; vacas con cría, lo que pisa campo, buena clase, de 75 a 83.50; id criollas con cría, lo que pisa, de 30 a 51.50; terneros, de 31.50 a 50; capones cruza Lincoln, gordos, de 9.50 a 13.50.

NAVEGACION FLUVIAL Y MARITIMA

VAPORES ESPERADOS EN MARZO

Nombre	Bandera	Fecha	Procedencia
x México	inglesa	20	Liv'ol Mº
Siddons	inglesa	20	Liverpool
x Araguaya	inglesa	21	Liverpool
A. Prince	inglesa	22	Londres
Eemland	holandesa	22	Amsterdam
x R. Victoria	española	22	Barcelona
x P. Quintana	argentina	24	P del Sur
D. Sofia	sueca	25	Gothenbur
Rembrandt	inglesa	26	Liverpool
Drina	inglesa	27	Liverpool
Verdi	inglesa	27	N York
x Frisia	holandesa	28	Amsterd.

VAPORES A SALIR EN MARZO

Nombre	Bandera	Fecha	Destino
x México	inglesa	20	Pacífico (1
Bratsberg	noruega	20	N. York
C. Bors	noruega	20	N. York
x Cavour	italiana	20	Génova
Pensylvania	danesa	21	Copenhag
x H. Corrie	inglesa	21	Londres
Harmodius	inglesa	22	Liverpool
x Araguaya	inglesa	23	Liverpool
x Camarones	argentna	23	P. del Sur
Themis	noruega	25	N. York
Siddons	inglesa	25	Liverpool
Terence	inglesa	25	N. York
x Liger	francesa	25	Burdeos
La Rosarina	inglesa	25	Liverpool
A. Johnson	sueca	25	Malmo
Goolland	holandesa	25	Amsterdam
Zaanland	holandesa	25	Amsterdam
x Vasari	inglesa	30	N. York
Brittany	inglesa	30	Liverpool
Hermione	inglesa	30	Liverpool
x Frisia	holandesa	31	Amsterdam
A. Zedé	francesa	31	Havre

x Indica los vapores correos.

Nota.—Esta lista de vapores no es completa porque algunos agentes de compañías de navegación no tienen informaciones precisas y reservan informes sobre la posición de sus vapores a causa de la guerra.

ALTURA DE LA MAREA

A las 6 a. m., 24.6 pies; a las 8, 23.10; a las 10, 23.6; a las 12, 22.10; a las 2, 22.6; y a las 5, 25 6 Cinco pies más en el canal Norte.

Viento: N., NO, y N.

VAPORES FLUVIALES

Se esperan hoy: Ciudad de Montevideo y Cabo Santa María de Montevideo, Luna de Carmelo, Anita Barthe de Posadas, París de Salto.

Salen hoy: Ciudad de Montevideo y Cabo Santa María (10 p. m.) para Montevideo.

LLEGADAS A LA RADA

Vapor inglés Antonio, de Montevideo, en lastre, a Logan; id holandés Alioth, de Rotterdam, en lastre, a Compañía Mercantil; id id Poseidon, de Amsterdam, en lastre, a la orden; barca noruega Collingwood, de Gulfport, con madera, a la orden, id norteamericana Flondol, de Baltimore, con carbón, a la orden; id uruguaya Mariotta, de Montevideo, con carga, a Logan.

PUERTO DE LA PLATA

Entrada — Vapor inglés Highland Corrie, de Buenos Aires, a cargar.

A salir — Vapor inglés Highland Corrie, mañana, para Londres, con pasajeros y carga.

Movimiento del puerto

ENTRADAS — Vapor holandés Goolland, de Amsterdam, con carga en el dique 3; id español Mendivil Mendi, de Montevideo, en el dock Sur, a cargar; id francés Liger de Burdeos, con 80 pasajeros y carga en el dique 4; id argentino Harpón, de South Georgia, con carga, en la dársena Sur; id norteamericano Bylayl, de Nuva York, con carga, en el Riachuelo.

SALIDAS — Vapor inglés Highland Corrie para La Plata, a cargar; id sueco Malaren para La Plata, a cargar; id argentino Dalmata para Bahía Blanca, a cargar; id belga Trevier para Rotterdam, con carga.

SITUACION DE LOS VAPORES CORREOS

Araguaya, inglés, salió el 18 de Santos para ésta; es esperado el 21.

Amazón, inglés, salió el 25 de febrero de ésta.

Cavour, italiano, saldrá hoy de ésta.

Darro, inglés, salió el 6 de La Plata.

Demerara, inglés, en Liverpool.

Desna, inglés, salió el 13 de La Plata.

Flandre, francés, salió el 8 de Río de Janeiro para Burdeos.

Frisia, holandés, salió el 9 de Lisboa para ésta.

Garibaldi, italiano, en Génova.

Gelria, holandés, salió el 13 de Pernambuco para Amsterdam.

Garonna, francés, en Burdeos.

Hollandia, holandés, salió el 17 de ésta.

Highland Corrie, inglés saldrá el 21 de La Plata.

Highland Piper, inglés, salió el 8 de Londres.

Highland Glen, inglés, salió el 15 de La Plata.

Highland Pride, inglés, llegó el 14 a Londres.

Highland Rover, inglés, en Londres.

Highland Scot, inglés, salió el 16 de Londres.

Highland Loch, inglés, salió el 1.o de La Plata.

Highland Laddie, inglés, salió el 7 de La Plata.

Infanta Isabel, español, salió el 17 de Barcelona.

Infanta Isabel de Borbón, español, salió el 2 de ésta.

Indiana italiano, salió el 24 de febrero de ésta.

León XIII, español, salió el 12 de Bilbao.

Liger, francés, saldrá el 25 de ésta.

Pampa, francés, salió el 14 de ésta.

P. di Udine, italiano, en Génova.

P. de Satrústegui, español, salió el 16 de ésta.

Reina Victoria Eugenia, español, pasó el 14 por el Ecuador para ésta.

Samara, francés, salió el 18 de Burdeos.

Sequana, francés salió el 12 de ésta.

Tomaso di Savoia, italiano, salió el 18 de ésta.

Vasari, inglés saldrá de La Plata el 30.

Vestris, inglés, salió el 18 de Nueva York.

Vauban, inglés, salió el 16 de La Plata.

Verdi, inglés, salió el 4 de Nueva York.

Zeelandia, holandés, llegó el 18 a Amsterdam.

NOMINA DE LOS VAPORES DE ULTRAMAR SURTOS EN EL PUERTO

Dársena Norte — Cavour, Terence, Vasari.

Dique 4 — Holger, Muansa, Canosesa, Liger.

Dique 3 — Gregorio Zlatanos, Tempus, A. Johnson, Hesperides, Chincha, Brittany, Zaaland, Itatiba, Goolland.

Dique 2 — Pensylvania, Hermione, Hysperia, Bizkargi Mendi, Nyland Vasilefs Georgios, A. Zedé.

Dique 1 — Granada, Bratsberg, C. Bors.

Dársena Sur — Monsaldale, Camarones, Ryde, Rosario Atlántico, Marika, Madrid, Harpon.

Riachuelo — Erodiade, Neuquen, Hilarius, Río Pirahy, Rocío, Manuel, Bylayl.

Dock Sur — Thrasyvoulos, Terrier, Mendivil Mendi.

VAPORES ESPERADOS

Hoy: noruego Ramfos, de Noruega, con cemento; inglés Wittonhall, de Río de Janeiro, en lastre; argentino Ternero, de Paranaguá con carga; inglés Siddons, de Liverpool, con carga; id Virgil, de Londres, con carga.

Mañana: inglés Araguaya, probablemente por la tarde, de Liverpool, con pasajeros y carga.

VAPORES A SALIR

Hoy: italiano Cavour para Génova, con pasajeros y carga.

COSTA SUR

El vapor Argentino, en viaje para el Sur, llegó ayer a Deseado.

—El vapor Asturiano, en viaje para ésta, salió ayer de Deseado.

SECCION SOLICITADAS

ASMATICOS! — PROBAD LOS POLVOS Louis Legras. Calman en menos de un minuto los accesos más violentos de asma, catarros, la tos de bronquitis crónicas y curan progresivamente. Farmacia: Cuyo 581.

SECCION NOTABLES

Dr. MARTIN M. TORINO
Médico cirujano. Enfermedades crónicas e internas. Ha trasladado su consultorio a ARENALES 1640. Consultas de 1 a 3.

J. BONANSEA
Cirujano dentista de las facultades de Bolonia y de Buenos Aires, calle MORENO 890. perm.

Prof. Dr. GOYENA Sup. de la facultad. Del Hospital de Clínicas. Corazón, aorta, estómago, intestinos e hígado — De 2 a 4 de la tarde. — Sáenz Peña 611.

BLANCO

LENCERIA

La exposición y venta especial que hoy iniciamos de ambos artículos, ha sido organizada con suma atención para rodearla de condiciones que la hagan desde todo punto atrayente.

Por lo tanto podemos asegurar, que dada la variedad y elegancia de la ropa seleccionada, así como también la indiscutible bondad y precios bajos de todos los artículos que la forman, esta venta reune las mayores ventajas para hacer adquisiciones realmente convenientes.

Detallamos aquí algunos artículos para que sirvan de comprobación a nuestras palabras.

CAMISAS de rico bramante con adornos de broderie, puntillas y vainillas, muy lindos modelos, a . $ **1.10**

CAMISAS muy lindos modelos, confeccionadas con buenas telas y con adornos de puntilla de hilo, vainillas, broderie y pasacintas, a pesos . . . . $ **1.50**

CAMISAS confeccionadas con madapolán y nansouk, clase especial, con bonitos adornos de vainillas, bordados y puntillas de hilo, a $ **1.90**

CAMISONES de madapolán, adornados con entredós de broderie, estilo muy lindo y práctico, a . . . . $ **2.20**

CAMISONES de nansouk doble, con lindos adornos de encajes y pasacintas, a pesos **2.70**

CALZONES de madapolán, volado festoneado reforzado, a . . . . . $ **1.10**

CALZONES muy prácticos de trué, especial volado, vainillado y festoneado, con adorno de broderie y entredós, a pesos **1.25**

CALZONES de madapolán, con adornos de puntilla, entredoses de hilo y pasacinta, estilo moderno $ **1.40**

CORPIÑOS de madapolán, con adorno de puntilla de hilo y pasacinta, a $ **0.75**

CORPIÑOS de color y blancos, con adorno festoneado y vainillas, entredoses y puntillas, a . . . . . $ **0.85**

ENAGUAS de fino trué con volado de broderie, estilo práctico, a . . . $ **1.60**

COMBINACIONES corpiño-enagua de nansouk fino, con bonitos adornos de broderie y finos entredoses, a pesos **3.70**

CORSES modelos muy elegantes, artículo de recomendable duración, coutil fuerte y bien emballenados, a pesos 4.90 y . . . . . $ **4.50**

CORSES CINTURA, modelo muy cómodo y elegante, tricot elástico en toda la parte alta de la cintura, $ **6.90**

BATONES de gasa de hilo de fantasía, muy lindos colores, modelo muy elegante, a . . . . . . $ **6.90**

RIQUISIMOS BATONES de linón de hilo con preciosos adornos de broderie fina, corte elegante, a . $ **8.50**

BRAMANTE lavado "Tienda San Juan" especial para ropa interior, la pieza, a. . . . . $ **4.80**

BRAMANTE "Elvecia" de calidad superior, especial para ropa blanca, ancho 90 ctms. la pieza, a $ **5.90**

NANSOUK extrafino, especial para ropa blanca, de señoras y niñas, la pieza de 10 metros, a . . . $ **5.50**

ALEMANESCO para manteles, artículo muy fuerte, especial para hoteles, ancho 150 centímetros, el metro, a. . . . . $ **1.50**

SERVILLETAS para mesa haciendo juego, la docena, a . . . . . . $ **4.90**

JUEGOS de mantelería para te, fondo blanco con guarda de color, tamaños:
150 x 150, con 6 servilletas, a . . . . . . $ **3.90**
150 x 200, con 6 servilletas, a . . . . . . $ **5.30**
150 x 250, con 12 servilletas, a . . . . . . $ **7.50**
150 x 300, con 12 servilletas, a . . . . . . $ **8.50**

SERVILLETAS para mesa, de algodón retorcido, artículo muy fuerte, la docena, a . . . . $ **3.50**

REPASADORES para cocina, a cuadros, artículo de mucha duración, la docena, a . . . . . . $ **2.50**

REPASADORES para muebles, imitando gamuzas, tamaño 70 por 70, a $ 0.35 c|u. y 40x40, c|u., a. $ **0.15**

JUEGOS de toilette con lindos encajes a la orilla y centro, compuesto de 1 camino y 5 carpetitas, el juego, a pesos 1.20 y . . . . . $ **0.90**

TOALLAS milanesas granité de algodón, con ancho fleco, a . . . . $ **0.70**

TOALLAS blancas de felpa muy suave, a . . $ **0.65**

TOALLAS turcas de color firme, tamaños grandes con fleco, a pesos 1.25 y a pesos **0.80**

SABANAS de baño, género turco, en color muy buena clase con fleco $ **3.80**

SALIDA DE BAÑO para hombre o señora, de género turco rayado en colores a pesos **5.90**

USO DOMESTICO especial para sábanas, muy buena calidad, ancho 200 centímetros, para cama camera, el metro, a pesos 1.30. El mismo, ancho 1.60 metros, para una plaza, a . . . . $ **1.10**

COLCHAS de tricot en colores rosa, celeste y oro, con fleco, para cama camera, a pesos 5.50. La misma clase para una plaza, a $ **2.90**

JUEGOS de cama camera, de rica crea de algodón con lindos dibujos bordados y vainillados, compuestos de 1 sábana, 2 fundas y un cuadrado, el juego, a . . $ **11.50**

SABANAS de rico trué "San Juan" dobladilladas, tamaño completo, para cama camera, a pesos 2.90. La misma para una plaza, a . . . $ **2.25**

SABANAS de crea extra, con vainilla y festón, para cama camera, a pesos 3.90. La misma para una plaza, a pesos **2.60**

FUNDAS de madapolán, vainilladas, para cama camera, a . . . . . . $ **0.80**

La misma, para una plaza, a . . . . . . $ **0.50**

Cuadrados haciendo juego, 70 x 70, a . . $ **0.95**

FUNDAS de madapolán extra con vainilla y festón para cama camera, a pesos **1.60**

Para una plaza, a pesos **0.55**

Cuadrados haciendo juego, a . . . . . . $ **1.60**

Los precios excepcionales que hemos fijado para esta venta los mantendremos únicamente durante 15 días a contar desde la fecha, terminado este plazo volverán a regir para todos los artículos sus precios normales.

Nuestra venta especial de artículos de MENAJE, continúa celebrándose con gran éxito. Una visita en la actualidad a esta sección, es sumamente ventajosa por las muchas ocasiones que se pueden adquirir.

GRANDES ALMACENES
TIENDA SAN JUAN
CIBRIAN Hnos. (S.A.) ALSINA y PIEDRAS

Para salvar su maíz
compre la cubre-troje "Sin Igual" fabricada por
EUGENIO C. NOE & CIA
LOS ESPECIALISTAS EN ARTICULOS RURALES
SARMIENTO 1833. BUENOS AIRES

ESTREÑIMIENTO
Estómago, intestino, colitis crónica. Cura radical sin medicación. Rayos X. - Dr. Torrents, B. de Irigoyen 247, de 2 a 5.

Dr. LOUSTALET
PULMON
REUMATISMO PARALISIS CIATICAS
606 - 914
SECRETAS Y DE LA PIEL
RAYOS X. 9 á 11 y 2 á 8. CALLAO 158

Dr. Baliña Prof. sup. de Enfermedades de la piel y ven. sif. Jefe del servicio especial en el Hosp. Español. Bmé. Mitre 1036, de 2 a 5. v24mz.

CURA RADICAL
ASMA - OBESIDAD
Enfermedades de los bronquios y pulmones — Dr. LETTIERI. — Viamonte 927. — De 3 a 5.

Dr. C. VILA Especialista internas y nerviosas (Coraz., Estóm., Pulm., Vient., Sangre, etc.) Rayos X. Electricidad. 606 o 914. Lavalle 2277. De 2 a 5, menos los sábados. U. T. 520, Mitre. v2ab.

JOSE ITZCOVICH, diplomado en Europa y revalidado en Bs. Aires ADELA SCHUSTER DE ITZCOVICH. Cirujanos dentistas, Avd. de Mayo 1239, U. T. 4015 (Lib.)

La exactitud de un Análisis
es a veces la única base que tiene el médico para diagnosticar su enfermedad de usted. Una casa hay que le hará sus análisis en debida forma y le cobrará solamente honorarios reducidos.
Farmacia FRANCO - INGLESA
581 - Sarmiento - 587

DR. ELIZALDE Especialista en vías urinarias, jefe de clínica del servicio de las enfermedades del riñón, próstata, vejiga, etc., en el hospital San Roque. Consultas de 3 a 6, MAIPU 818.

TE PURGATIVO
Josselin
Advertencia grave

Como sucede con todas las cosas buenas que ya conquistaron el favor del público, se han inventado imitaciones del TE purgativo JOSSELIN, que no pueden alcanzar, ni de lejos los méritos de tan valioso específico.

Rechace, pues, enérgicamente como peligroso todo otro producto que se le ofrezca con nombre o caja similar; en bien de su salud, no se deje engañar y exija siempre el

Legítimo Te
JOSSELIN

elaborado por la Fábrica de Productos Químicos y Farmacéuticos de la Droguería de la Estrella Ltda. y garantizado no contener ningún producto químico sino únicamente plantas medicinales.

Dr. BAFICO Especialista en piel, secretas y génito-urinarias. Enfermedades de señoras. Ex-director del Sanatorio de señoras y médico de sala del Hospital Rawson. Tucumán 719. De 2 a 7 p. m. v24mz

Secretas-Urinarias-Piel
Dr. SARACENI
Especialista:
Cura rápida de enfermedades secretas. Curación de la avariosis con aplicación sin dolor del
606-914
De 8 a 11 a.m. y de 2 a 9 p.m. Corrientes 1777

Dr. S.C. DEGIOVANANGELO
Especialista de las enfermedades de nariz, garganta y oído bordera—Nuevo tratamiento. Sarmiento 1934. de 3 a 5 p. m. v31

Dr. ERNESTO T. FRERS
Garganta, nariz, oídos, ojos y anteojos. Médico del Hospital Rawson. Carlos Pellegrini 463. Consultas de 3 a 6. v31

Dr. SAN MARTIN Cirujano del H. Alvear — Fracturas, luxaciones, enfermedades de los huesos y articulaciones. Cirugía general, Rayos X. Consultas de 1 a 3 Lima 411, U. T. 3141, Libertad. v2ab

HEMORROIDES
Tratamiento radical sin operación cruenta, Doctor M. G. Figueroa. Enfermedades intestinales, estómago y abdominales. — SANTA FE 1273. De 4 a 6 p. m. perm.

CORAZON - ESTOMAGO Y PULMONES
Dr. Diego Davison, Ex-médico interno del Hospital Real de Edimburgo. Rayos X. Consultas de 1 a 4 p. m. se mudó a la calle Bartolomé Mitre 1417. v23

BANCO MUNICIPAL de PRESTAMOS
Se ha abierto la Agencia B. para préstamos sobre alhajas únicamente, en la calle
CORRIENTES 1186
HORARIO de 11 a. m. a 5 p. m.

¡Esta Cabellera en 36 Días!

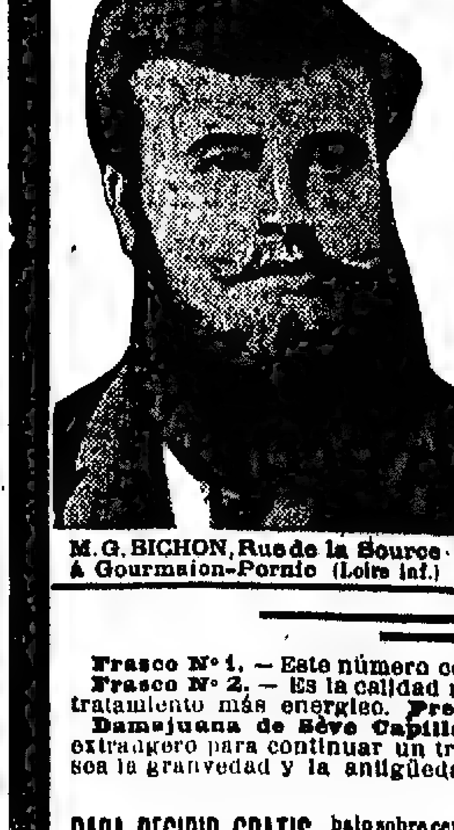
M. G. BICHON, Rue de la Source á Gourmaion-Pornic (Loire inf.)

Yo no conozco al Sr. Bichon; nunca le he visto. Sin causa aparente, se le aclararon los cabellos, hasta el extremo de que el cuero cabelludo aparecía casi completamente desnudo. El 31 de Mayo, dicho señor ensayaba tímidamente mi Sève. El 6 de Julio, empezaba un tratamiento formal con mi Sève nº 2, y el 20 de Agosto me escribía lo siguiente:

«Se me ha acabado el frasco n.º 2; me ha vuelto á salir el cabello, muy poblado. Al verlo, nadie podría creerl o claro que antes estaba. Al emplear su «Sève» no esperaba yo obtener tan buen resultado y en tan poco tiempo. Sobrepuja á todo cuanto yo suponía, por lo cual estaré á usted eternamente agradecido.»

Y el 5 de Septiembre volvía á escribirme: «Con mucho gusto envío á usted el retrato mío que me ha pedido. Puede usted hacer de él el uso que quiera para probar la eficacia de su «Sève».

20,000 TESTIMONIOS SEMEJANTES
AUTENTICOS INDISCUTIBLES, *con nombres y señas, se hallan á disposición de todo el que quiera consultarlos en mi laboratorio.*

Yo doy **100.000** francos

siempre, á cualquiera que pruebe que mi célebre Sève capillaire *no detiene en 8 días la caída del cabello y no le hace volver á salir á cualquiera edad, con el color primitivo, sea cual fuere la gravedad ó la antigüedad del mal.*

NUNCA FRACASA

Frasco Nº 1. — Este número conviene para los casos menos graves. **Precio: 10 francos.**
Frasco Nº 2. — Es la calidad más empleada; es necesaria cuando el mal, calvicie, ó placas de pelada requieren un tratamiento más enérgico. **Precio 20 francos.**
Damajuana de Sève Capillaire Nº 2 ventajosísima como cabida (cerca de tres frascos), muy útiles en el extranjero para continuar un tratamiento sin interrupción, siempre suficiente á una cura completa, no importa cual sea la gravedad y la antigüedad del mal. **Precio: 40 francos.**
Más, gastos de porte: 3 francos.

PARA RECIBIR GRATIS, bajo sobre cerrado, la exposición del méthodo, escribid ó acudid al **Laboratorio OLBÉ, 22, Rue des Martyrs,** Sección 5 N, París

NOVEDADES DE OTOÑO
GRANDIOSA EXPOSICION
DE LO MAS NUEVO QUE LA MODA HA CREADO
OPORTUNIDADES sin PRECEDENTES
Por 15 días SOLAMENTE — Desde HOY hasta el 1. de abril

GENEROS — SEDERIAS — MODAS

TEJIDOS DE NOVEDAD

MOLETON de algodón colores lisos, género de muy buen resultado y de mucho abrigo, en los colores blanco, crema, rosa, celeste, beige, granate y gris, ancho 70 centímetros, excepcional, el metro, a . . . $ 0.40
BOMBASI velours, muy rica calidad, colores y dibujos muy elegantes, especial para batones y matinés, ancho 70 centímetros, el metro, a . . . $ 0.50
BOMBASI, especial calidad, muy doble, estilos nuevos y muy elegantes, colores firmes, ancho 70 centímetros, el metro, a . . . $ 0.65
GABARDINA en colores lisos, buena calidad, colores de moda, ancho 90 centímetros, el metro, a . . . $ 0.75
CUADRITO blanco y negro, en 4 cuatro tamaños distintos, muy buena calidad, ancho 90 centímetros, el metro, a . . . $ 0.65
GABARDINA en colores lisos, género de moda, tejido especial para medio tiempo, ancho 90 centímetros, el metro, a . . . $ 1.10
SARGA de lana azul marino y negra, buena calidad, doble ancho, el metro, a . . . $ 1.10
GABARDINAS paños, sargas, tricotinas, velours de lana, armures, cheviot y otros tejidos de gran moda; hemos recibido un surtido variadísimo en todos los tonos de colores y ancho, el metro, desde pesos 14.50, hasta . . . $ 2.50
SARGA de lana, calidad muy fina, surtido completo de colores, ancho 110 centímetros, el metro, a . . . $ 3.25

SEDAS, PANAS y FELPAS

PONGE brillante pura seda, todos los colores, calidad garantida, ancho 46 centímetros, el metro a . . . $ 0.75
PANA inglesa muy buena clase, nuevos surtidos de colores, ancho 48 centímetros, el metro, a . . . $ 1.25
VOILE crepe de gran moda, surtidos inmejorables, ancho 100 centímetros, el metro, a . . . $ 1.25
TAFFETAS pura seda, muy especial para adornos, nuevos surtidos de colores, ancho 46 centímetros el metro, a . . . $ 1.25
CREPE de Chine pura seda, especial para vestidos, colores nuevos, ancho 110 centímetros, el metro, a . . . $ 2.50
CREPE Royal, especial para vestidos de media estación, variedad de colores, ancho 100 centímetros, el metro, a . . . $ 2.50
VELOURS anglaise muy elegante para vestidos de paseo, variedad de colores, ancho 60 centímetros, el metro, a . . . $ 2.90
VOILE Georgette especial "pour voilages", clase extra, colores a la moda, ancho 100 ctms., el metro, a . . . $ 3.50
CREPE de Chine e Indien especiales para elegantes vestidos, todos los colores, ancho 110 centímetros, el metro, a . . . $ 4.50
FELPA "Lister" la mejor felpa que se conoce, colores negro y loutre, especial para tapados, ancho 130 centímetros, el metro, desde . . . $ 12.50

Sombreros, Adornos y Formas

TOQUET para señora, en buen terciopelo negro, a . . . $ 6.90
CAPELINA de rico terciopelo, con moño de cinta gros grain, a . . . $ 8.90
ELEGANTE boina terciopelo de seda, con grupo de frutas doradas o acero, a . . . $ 11.50
TOQUET sombreros, para señoras, todo drapeado, muy rico modelo, a pesos . . . $ 12.50

Sombreros, Adornos y Formas

TOQUET elegante, de terciopelo negro, muy fino, adorno de perlas, a . . . $ 14.50
FANTASIA de dos pompones de pluma, a . . . $ 1.95
AIGRETTE legítimo, en blanco o negro, a . . . $ 4.90
FORMA recta, de terciopelo fino, a . . . $ 7.50
CANOTIER recto, forma muy nueva, a . . . $ 7.50
FORMA TOQUET de terciopelo, ribete de seda, a . . . $ 8.90

MERCERIA — Alfileres, horquillas, carteras, cinturones, pañueleras, artículos de tocador, etc.

CAJITAS fantasía conteniendo doce docenas de alfileres antisépticos surtidos, marca "A la Ciudad de Londres", especial para nodriza u otras aplicaciones, recomendamos por su calidad y excelente fabricación. La caja, a . . . $ 1.90
BOLSITA para señorita, de moiré faille negra, de pura seda, con división interior, forma de moda, cada una, a pesos . . . $ 5.75
CINTURONES charolados, anchos, con alforzas, cada uno, a $ 1.25
Con varias alforcitas, modelo de alta novedad, cada uno, a . . . $ 1.75
Lisos, angostitos, de charol, blancos, punzó y negros, c/u., a $ 0.65
Lisos, anchos, 5 centímetros, negros, cada uno, a . . . $ 0.95
PAÑUELERAS de seda, pintadas y bordadas con rococó, gran variedad de gustos, cada una, a . . . $ 1.50
APARATO para afeitarse, con taza de porcelana, brocha y linda luna, de metal niquelado, cada uno, a . . . $ 1.65
CAJITA conteniendo un variado surtido de horquillas de distintas clases, la cajita, a . . . $ 0.45
ELASTICO semi-seda, rizado, calidad superior, fabricado especialmente para "A la Ciudad de Londres", el metro, a . . . $ 0.30
LINDO ESPEJO para tocador, redondo, con pie de metal niquelado. Precio excepcional, cada uno, a . . . $ 0.65
CEPILLOS especiales para las uñas, c/u., a $ 0.20
TAZA para afeitarse, metal niquelado, reforzado, a . . . $ 0.35

A LA CIUDAD DE LONDRES
C. PELLEGRINI Y CORRIENTES

¡SIN PRECEDENTE!

¡En competencia con todos!

Lujoso DORMITORIO LUIS XVI con marquetería de caoba, lunas y cristales biselados, con 42 piezas de bronce cincelado, estilo antiguo.

Ropero tres cuerpos (desarmable) . . . . . .
Mesa toilette, tapa cristal . . . .
Cama de dos plazas . . . .
Elástico especial . . . .
Dos mesas de luz, tapa cristal . . . .

$ 375
SIN BRONCES
Pase a ver esta oferta excepcional
Con bronces $ 425

R. DIAZ & Cía. — 636 - Sarmiento - 636
Exposición inglesa — Pidan catálogo

Concedemos facilidades para el pago

Dr. CHABROUX Diplomado en los Hospit. de París (St. Louis, Urologie, etc.). Especialista en piel, génito-urinarias y secretas del Hosp. Alvear. De 2 a 6 y de 9 a 10 p. m. B. Mitre 872. v11a

Secretas-Urinarias-Piel
Prof. FERULANO Dr. MALVICINO
Cura de la avariosis con aplicación del
606-914
TUCUMAN 696. De 8 a. m. a 10 p. m. v1ab

Dr. SOBRE-CASAS
Médico del Hospital Rawson y del consultorio de LA PRENSA. Atiende exclusivamente enfermedades de señoras. Florida 952, de 4 a 7 p. m., menos los martes y jueves.

HERNIA — ESPECIALISTA — Reducción garantida sin operación y sin molestia con el New Elastic Truss. Suave y eficaz, este aparato permite todo trabajo, no incomoda y asegura la curación progresiva de las hernias con rapidez y seguridad. S. Baer, especialista, 673 Sarmiento 673, (1er. piso) de 9 a 11 a. m. y de 1 a 7 p. m. v20

ESTOMAGO
Dilatación, Dispepsia, Colitis, Enteritis, de los niños. Estreñimiento y enfermedades del vientre en general. Curación radical de las hemorroides, sin operación. Examen gratuito con los Rayos X.—Dr. Colecchia, Médico del Instituto de Fisioterapia. — Avda. de Mayo 1157. De 8 a. m. a 6 p. m. v20

Dr. IZZO ESPECIALISTA. Enfermedades de los pulmones y corazón. Eficaz tratamiento de la tuberculosis, anemia y vicios de la sangre. Revisación con rayos X. VICTORIA 1488. De 9 a 11 a. m. y de 1 a 3 p. m. v21

SECRETAS Y URINARIAS
Curación científica, debilidad vital, estrechez, vejiga y próstata. Doctor Torti, Piedras 872, de 9 a 11, 3 a 5 y 7 a 8. v21

ESTOMAGO, INTESTINOS, HIGADO
Corazón y Pulmones. Dr. A. P. POLITI med. del Hosp. de Clínicas. Rayos X. Pueyrredón 868. De 2 a 5; domingos de 10 a 12 m. v20

Nuestra exposición de Blanco y Lencería

Ha sido visitada por numerosas Señoras, las que han reconocido que jamás se ha presentado un conjunto tan precioso de mercaderías de Blanco y Lencería.

Queremos que toda Señora de buen gusto visite esta Exposición

Invitamos a Vd., Señora, a que lo haga hoy. No se concrete en admirar nuestras vidrieras: recorra la exposición en nuestro salón de ventas. SU MOLESTIA LE SERA COMPENSADA CON UN BONITO OBSEQUIO.

MAISON L. ADHÉMAR
CANGALLO Y SUIPACHA
La casa preferida por [illegible] que saben comprar

ENFERMEDADES NERVIOSAS
Dr. Sánchez Aizcorbe, director del Instituto de Fisioterapia. Especialidad en la curación radical de la Neurastenia, Epilepsia, Histeria, Neuralgias, Parálisis, Dispepsia nerviosa, falta de vitalidad. De 8 a. m. a 6 p. m. Feriados de 8 a. m. a 12 m., Avenida de Mayo núm. 1157. v20

Dr. RAPOPORT
Especialista. Curación de las avariosis con
606-914
Comisionado en Europa para estudiarlo. Secretas, piel y urinarias: Corrientes 2070, de 9 a 4 p. m. Obreros de 6 a 8. v1ab.

Dr. PACIFICO DIAZ
Especialista en enfermedades de la piel del Hospital de Niños y del Militar, Bartolomé Mitre 1342, de 2 a 5 p. m. v25

Soliciten Catálogo, gratis, de Celosías metálicas patentadas, Balcones, Rejas, Puertas, Verjas, Columnas, Vidrieras, Frentes, Escaleras, Cocinas, Chapas de hierro. Metal desplegado, Cerraso estampado, Tejido de alambre, etc., etc.
Gran existencia a precios muy reducidos
MARCOS ILGUISONIS e Hijo
San Matías 1653 - Bs. As.
U.T. 1477, Flores - C.T. 307, V. Crespo v2

Dr. LEON PEREIRA
Profesor de odontología de la Facultad de Medicina. Atiende enfermedades de los dientes y de la boca. Hace dentaduras artificiales. — ESMERALDA 246.

Los epicúreos en todos los paises
usan la **SALSA LEA & PERRINS.**
Ninguna otra salsa del mundo puede utilizarse con tantas diferentes clases de manjares.

Lea & Perrins
Fíjense en la firma en blanco sobre la etiqueta roja de cada botella.
La verdadera y original WORCESTERSHIRE SAUCE.
De un picante muy agradable y un olor estimulante, á la CARNE, PESCADO, SOPA, AVES DE CAZA, QUESO, ENSALADAS, etc.

INSTITUTO OPTICO "LOMBARDI" — CARLOS PELLEGRINI 468
¿TIENE Vd. LOS OJOS DEBILES? ¿SUFRE DOLOR DE CABEZA?
Hágase examinar por un médico especialista y sabrá a ciencia cierta de lo que padece y si necesita usar anteojos.
Pida una tarjeta en el Instituto Optico "Lombardi" y completamente gratis será examinado en consultorio particular por un especialista de reconocida notoriedad.
Anteojos oro reforzado desde $ 8.00
" " macizo desde " 15.00

TARTAMUDEZ
y toda dificultad en la palabra se cura sin operación. Instituto de Tartamudos. Junín 222. De 10 a 12 y de 2 a 4.

914 POLICLINICO MODERNO 1116
Director Dr. VALLES
SECRETAS CURACIONES EN 10 15 Y 30 DIAS. ABONOS A 20.30 Y 50 $
AVARIOSIS CURAS RAPIDAS SIN DOLOR METODOS PROPIOS
606 — 8.8. TACUARI 462 — 1206

Profesor Dr. Agote
De la Facultad de Medicina. Médico jefe del Instituto Modelo de Clínica Médica de la Universidad de Buenos Aires. Hospital Rawson. Enfermedades internas y de los 2 hos. Ha trasladado su consultorio a Lavalle 1515, de 1.30 a 3 30. Examen con los rayos X. diariamente menos los martes.

Dr. JOSE DE LUCA
Profesor especialista en garganta, nariz y oído. De 2 a 4. CANGALLO 1058. v31

Dr. Noceti
Enfermedades de los OJOS y ANTEOJOS
MAIPU 535, de 1 a 4 v23mar.

DOCTOR POLITO
Especialista, Piel, secretas y vías urinarias. — ENTRE RIOS 624. — Consultas de 4 a 8 p. m. Señoras de 2 a 3 p. m. v23

Dr. ENRIQUE CASTAÑO Médico del servicio de urinarias del Hospital San Roque. Especialista en enfermedades del riñón, vejiga, próstata, etc. y afecciones específicas.— Consultas de 4 a 7. — TUCUMAN 880.

Dr. DODDS
Oculista del Hospital de Clínicas.
Enfermedades de los OJOS y ANTEOJOS.
MAIPU 794, de 2 a 5 p. m. v24mz

(38)

PHILIPPS OPPENHEIM

LA CONSPIRACION

Por último se inclinó más aún sobre su rostro... Aparentemente estaba más animado que al principio. Pareció dudar un instante... Sus ojos parecieron brillar más intensamente, e inclinándose más aún, apoyó los labios sobre su frente murmurando algunas palabras.

No tuvo el tiempo de levantar del todo la cabeza, pues el herido había abierto los ojos.

Presa de gran confusión la joven se enderezó rápidamente, pero viendo que Wolfenden no se daba bien cuenta de lo que le pasaba, se tranquilizó.

El herido miró a su alrededor, y después, levantó los ojos hacia ella.

—¿Qué ha pasado? preguntó. ¿Por qué estoy acostado aquí?

—Por que se ha enfermado usted y temo que haya tenido alguna discusión violenta.

—Ah, sí... ese maldito bastón — dijo Wolfenden, lentamente. Me ha dado un golpe espantoso cuando menos lo esperaba... ¿Dónde se ha ido?

Elena no respondió en seguida, juzgando preferible no decirle que había visto el coche de su tío tomar la dirección de Deringham Hall.

—Va a volver en seguida, dijo. Le ruego a usted que no piense en él. No puede usted figurarse lo desolada que estoy con lo que ha pasado.

Wolfenden iba animándose rápidamente... La expresión de los ojos de la joven hacía correr más ligero la sangre por sus venas y apresuraba los latidos de su corazón. Sentía que sus fuerzas se reponían por minutos...

—No quiero pensar en él para nada, murmuró Wolfenden. No quiero pensar más que en usted...

Conmovida a su pesar, la joven trató de tomar un tono de enojo.

—Es preciso que no diga usted esas cosas, porque de lo contrario me veré obligada a dejarle solo. ¿Acaso está en estado de hacerme estas declaraciones? ¿Quiere entonces verse privado de mi presencia?

—Mi único deseo es tenerla para siempre a mi lado!

—Renuncie usted a esos locos sueños, a ese imposible...

—Nada es imposible en este mundo, sobre todo cuando se desea algo con tanta intensidad. Yo por mi parte estoy resuelto a cualquier sacrificio por conquistarla a usted.

—¡Es usted un tirano!... ¿Todos los ingleses son tan obstinados como usted?

—No puedo responder de los demás. Pero lo que yo sé, es que la amo Elena, y... que tengo la loca pretensión de que no le soy indiferente...

La joven retiró la mano que Wolfenden comenzaba a estrechar con demasiada fuerza.

—Me voy, dijo, porque ya está visto que se ha empeñado usted en echarme.

Se oyó el roce de la seda de sus faldas cuando se dirigía hacia la puerta, pero no llegó a franquear el umbral.

—Esta cabeza me da vueltas... dijo Wolfenden con voz temblorosa. Me siento mal...

En un abrir y cerrar de ojos la joven se hallaba nuevamente a su lado. Es preciso decir que para un hombre amenazado de sufrir un segundo síncope, era demasiado vigoroso el apretón que imprimió a los dedos de Elena.

—Me siento mejor, dijo con aplomo. Estaré del todo bien dentro de pocos momentos si permanece usted bien quieta a mi lado sin moverse ni un momento.

La joven lo miró sospechando algo extraño en estos bruscos cambios del herido.

—Creo, dijo, que no tiene usted absolutamente nada, y que está abusando de la situación.

—Le juro que no. Es perfectamente exacto que cuando se halla usted junto a mí me siento mucho más fuerte.

—Tendré mucho gusto en quedarme si consiente usted en ser juicioso, dijo Elena.

—¿Quiere usted decirme a qué le llama ser juicioso?

—Por el momento, dijo Elena sonriendo, consiste en no decir tonterías.

—Una cosa que es verdad, no puede ser una tontería, replicó Wolfenden. Es absolutamente cierto que no puedo vivir sin usted o lejos de usted. Por esa razón, no renunciaré jamás a mi esperanza.

Los ojos de la joven brillaron con extraño fulgor, tratando inútilmente de fruncir el ceño como para demostrar su desaprobación a las palabras de Wolfenden.

—Si persiste usted en hacerme la corte, me marcharé. Comprenda bien, que eso es cosa prohibida para usted.

—Lamento tener que desobedecerle a usted tan seguido, dijo suspirando. Es preciso que comprenda usted que la amo, y que mientras viva se lo diré a usted en todos los tonos posibles.

—A mí me toca, pues, dijo Elena tratando resueltamente aunque en vano de desprender su mano de entre las del joven, velar por que no tenga usted la ocasión de...

—Si habla usted seriamente, Elena, no me queda otro recurso que aprovechar el momento presente. Esté seguro de que podría amarme, y de que yo la haría inmensamente feliz. Me dice usted que no, a causa de una vaga promesa hecha a otro... A ese no le ama usted, estoy seguro. No se case usted con él, porque sería su eterna desgracia. ¡Hay tantas mujeres que arruinan su vida en esa forma...

Amada mía, dijo animado por el silencio de la joven, estoy seguro que la haría a usted feliz... Ignoro quién es usted y a qué familia pertenece, pero su familia será la mía... Nada me arredra tratándose de su cariño. Hay en su espíritu algo que le parece a usted un obstáculo a nuestra unión. Si yo supiera qué es ese "algo", bien pronto desvanecería el obstáculo. ¿Quiere amada mía, que trate de desvanecerlo?...

Elena le permitió que tomara su otra mano, mirándole al mismo tiempo con un reproche doloroso en los ojos. Había en su expresión un no sé qué que el joven no llegó a descifrar. Todo lo que pudo comprender es que ella se sentía conmovida e indecisa... La esperanza volvió a renacer en el corazón del herido.

—Amigo mío — dijo por fin Elena, con voz dulce — tal vez no me es usted del todo indiferente. Tal vez... en un momento dado... eso que usted me pide podrá llegar a realizarse, no lo sé. Un incidente en el que no tiene usted nada que ver, ha hecho cambiar mi modo de pensar. Es preciso dejarme tiempo para reflexionar. Solamente puedo decirle esto: esa palabra dada de que usted me habla, me la voy a hacer devolver. No quiero oír hablar de casarme con ese hombre.

Wolfenden se irguió.

—Elena — dijo con voz temblorosa — lo que usted me dice me hace inmensamente feliz. Es preciso, sin embargo, que le haga una pregunta, y perdóneme usted que se la dirija. ¿Depende usted en algo del señor Sabin?

—En nada absolutamente — respondió Elena sin titubear.—¡Cuán feliz sería si pudiera decirle a usted todo! Pero he prometido guardar fielmente el secreto. He dado mi palabra, y mis labios están sellados por esa promesa. Quiero sin embargo, asegurarle a usted una cosa, por si acaso lo ha dudado usted alguna vez. Sabin es, efectivamente, mi tío, hermano de mi madre. Está comprometido en una gran empresa en la que me ha sido designado un papel indispensable, y de pronto le ha tomado a usted un miedo atroz.

—¡Qué me ha tomado miedo! —repitió el joven.

Elena hizo un gesto afirmativo.

—Debo añadir, que mi matrimonio es necesario para asegurar el completo éxito de esos proyectos. Por eso trata de separarnos en cualquier forma.

—Cuanto más habla usted menos comprendo las cosas — dijo Wolfenden.—¿Por qué se arrojó ese hombre contra mí, hace un momento, sin haber mediado la menor provocación? ¿Quería matarme, acaso?

Wolfenden sintió que la manita que tenía entre las suyas se ponía fría como la nieve.

—Ha procedido usted con cierta imprudencia — dijo la joven.

—¿Imprudencia en qué?

—Le dijo usted que había telegrafiado a Colville, para que viniera a hacerse cargo del trabajo de su padre de usted.

—¿Y después?

—No puedo decirle a usted más.

Wolfenden se puso de pie.

La cabeza estaba todavía un poco débil, pero pudo, sin embargo, permanecer parado.

—Entonces, todo lo que me había estado diciendo ha sido un enredo de mentiras. Elena — añadió con tono decidido — no puedo dejarla a usted a merced de semejante hombre. No puede usted continuar viviendo con él.

—No tengo tampoco la intención de hacerlo — respondió Elena. — Pienso separarme de él en breve. Lo que ha pasado hoy es algo que no puedo soportar. Sin embargo, es preciso no juzgarlo demasiado severamente. Es un gran carácter en su género, y los vastos proyectos que ha forjado no serán provechosos para él solamente. Pero es un hombre absolutamente desprovisto de escrúpulos... A sus ojos, el fin justifica todos los medios.

Wolfenden se estremeció.

—Es preciso que no viva un solo día más en su compañía — exclamó con vehemencia. — Venga usted a Deringham Hall. Mi madre se sentirá feliz de poder prestarle a usted su protección. Mi casa no es muy alegre, pero todo es mejor que permanecer en compañía de ese hombre.

Los ojos de la joven se llenaron de lágrimas de enternecimiento.

—Eso no es posible — dijo. — No se figure usted que porque vivo desde hace algún tiempo en compañía de Sabin no tengo otros parientes ni amigos. Tengo muchos, por el contrario. Pero había sido convenido, que me separaría de ellos durante algún tiempo. Puedo volver junto a ellos cuando quiera. Soy enteramente dueña de mis acciones.

—Vuelva usted junto a cualquiera de ellos, sin pérdida de tiempo, exclamó Wolfenden. No puedo soportar la idea de que usted viva aquí una hora más, en compañía de ese hombre. Mande usted hacer su equipaje inmediatamente, y dé órdenes a su criada. Permítame acompañarla hasta la estación. Quiero verla salir al mismo tiempo que yo de esta casa maldita y de esta atmósfera de engaño y mentira.

Una pálida sonrisa entreabrió los labios de la joven.

—Por mi parte, no he encontrado en mi estadía aquí, tantos motivos de pesar... dijo con tono de dulce reproche.

Wolfenden hizo un movimiento como para tomarla entre sus brazos, pero ella evitó el abrazo...

—Espero, dijo con apasionamiento el herido, o mejor dicho, estoy cierto, de que usted no se lamentará jamás de haber tenido confianza en mí... ¿Pero qué va usted a hacer ahora?

—Voy a salir de aquí esta tarde, dijo, para ir directamente a casa de los amigos que tengo en Londres. Una vez que esté allí, formaré nuevos planes, o más bien me ocuparé de poner en práctica los planes que tengo formados desde hace mucho tiempo. Cuando esté pronta, le escribiré. Pero recuerde usted, una vez más... ¡No me comprometo a nada!...

Wolfenden le tendió las dos manos.

—¿Pero usted me escribirá, por lo menos?

Ella dudó un momento...

(Continuará).

¡OFERTA SENSACIONAL!

A

Venderemos los sombreros de Castor, negros, formas modernas y de última moda, al precio irrisorio de .... $ **5.90**

MODELO A

Sombrero negro, de Castor, forma Orion, con ala semi recta pespunteada, cinta de seda, con moño atras, tafilete de cuero de muy buena clase.

MODELO B

MODELO B -- Sombrero negro, de castor forma Orión con ala abolerada, cinta de seda con el moño al costado, tafilete de cuero, muy buena clase.

Continúa con exito extraordinario la gran exposición de MENAJE a precios reducidos

Escobas de púa elegida, cabo de madera blanca, 4 hilos pesos **0.45**

Platos para colgar de semporcelana, con dibujos de frutas y flores, filetes de oro $ 0.60 y.... $ **0.50**

Palmatorias de lata pulida, artículo muy práctico, $ **0.10**

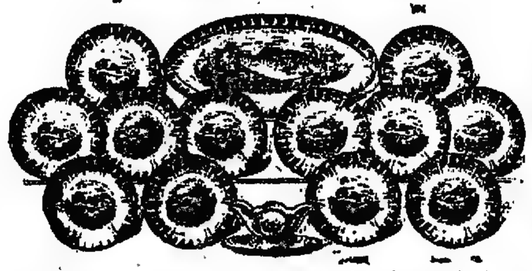

Juego para pescado, compuesto de 14 piezas de loza «Bonn»: 1 fuente, 1 salsera con plato y 12 platos. Todas las piezas cuidadosamente decoradas con peces; los bordes de color «degradé» de muy buen efecto; formas y coloridos varios. El servicio completo $ **8.75**

Tablas de madera dura, para picar carne $ 0.55 0.50 y .... $ **0.45**

Plumeros plumas de avestruz, reforzados con cisne, cabo de madera lustrada pesos **0.65**

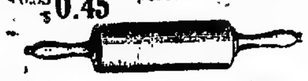

Rodillos para amasar, madera pulida cabo de madera lustrada **0.55**

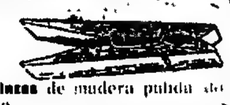

Pinzas de madera pulida de cena. **0.10**

THE SOUTH AMERICAN STORES — BUENOS AIRES, LONDRES, PARIS

GATH & CHAVES S.R.

CASA CENTRAL: CANGALLO Y FLORIDA

Harrods

es el árbitro de todas las elegancias.

Nadie, sino **HARRODS**, puede reunir en sus salones el selecto y rico surtido en **artículos para caballeros** que ofrecemos, convencidos de su superioridad absoluta y de su modicidad de precios.

SOMBRERERIA

SOMBREROS fantasía, nuevo y elegante surtido, a pesos 11.50, 12.50 y pesos. **12.50**

SOMBREROS Stetson de calidad extrafina, en forma Orion, de última moda, a $ 23 y. . . . . $ **17.00**

ELEGANTES GALERITAS inglesas, modelos muy nuevos y calidad fina, a $ 15 14, 13.50 y. . . . . $ **12.50**

GORRAS de paño, de procedencia inglesa, gustos de fantasía negras y colores lisos, a $ 5 4.50 y. . . . . $ **4.00**

CASCOS de corcho forrados en gamuza blanca o gris. Artículo muy fino, a. . . . . $ **17.00**

CASCOS Palo formato chico muy liviano, a. . . . . $ **16.00**

CAMISERIA

CUELLOS de puro hilo, diversidad de formas, modelos nuevos, cada uno a. . . . . $ **1.00**

CAMISAS blancas a tablas con y sin puños cuerpo de madapolán de inmejorable clase, a. . . . . $ **4.00**

CAMISAS blancas | pechera dura, corta, con y sin puños, confeccionadas de rico madapolán e hilo fino, a. . . $ **5.00**

CAMISAS de zephir de clase fina y colores firmes, pechera negra y puños dobles, a $ 5.50 y. . . . . $ **4.50**

CAMISONES de madapolán, finos, en forma japonesa, con las vistas en colores lisos, a. . . . . $ **4.75**

CAMISONES con cuello de calidad superior, confeccionados de fino madapolán, a. . . . . $ **5.25**

CALZONCILLO de zephir, largo, gustos elegidos y colores firmes con botones en vez de cintas, a . . . . . $ **4.00**

CALZONCILLO de hilo blanco, largos, confección esmerada ojales hechos a mano, a. . . . . $ **6.00**

BONETERIA Y ARTICULOS VARIOS

CAMISETA de algodón con media manga. Artículo inglés para media estación, a. . . . . $ **2.50**

CALZONCILLO reforzado haciendo juego con la camiseta anterior $ **3.00**

MEDIAS negras muselina, color firme y reforzadas, el par, a. . $ **1.00**

MEDIAS de hilo negras, nuevo surtido, calidad fina y reforzadas, a pesos 2, 1.50 y. . . . . $ **1.10**

PAÑUELOS de hilo blanco; artículo inglés, desde pesos cts 10, hasta 1, 0.90 0.80, 0.70, 0.60, 0.50 y a pesos **0.40**

TIRADORES de seda en diferentes modelos, a $ 8.50, 8, 7.50, 6.50, 5.50, 3.50 y. . . . . $ **2.50**

LIGAS inglesas de elástico, muy fuertes, colores lisos. . . . . $ **1.50**

GUANTES de cabritilla muy fina con botones y ojal. Colores habanos, a $ 7, 6.50, 6 y. . . . . $ **5.50**

GUANTES de antílope, prácticos, para la media estación. Colores claros y oscuros. . . . . $ **7.50**

CORBATAS

CORBATAS de seda en colores fantasía para vestir forma regatas, $ 2 y $ **1.80**

CORBATAS de seda de gran moda, en colores y dibujos fantasía, forma regatas, a $ 3.50 4, 4.50 y. . . $ **3.50**

CORBATAS para hacer moño en forma mariposa y demás Sedas finas y gustos elegantes, a $ 2.10, 2.20, 2 y $ **1.60**

CALZADO IMPORTADO

EDWIN CLAPP—BOTIN de potro charolado, con caña de becerro negro con cordones o botones, horma semiamericana o americana. . . . . $ **24.00**

EDWIN CLAPP—BOTIN de cabritilla glacé negra con cordones o botones, horma derecha o americana, muy cómoda y moderna suela muy sólida. . . . . $ **22.50**

EDWIN CLAPP—ELEGANTE ZAPATO en potro charolado, forma Derby o a la inglesa, hormas modernas americana o semiamericana . . . . . $ **22.50**

EDWIN CLAPP—ZAPATO de fina cabritilla glacé negra, cosidos, forma Derby o a la inglesa, horma cómoda y moderna, a . . . . . $ **21.50**

ZAPATO INGLES de cabritilla negra a la inglesa horma semiamericana, a . . . . . $ **16.00**

BOTIN INGLES de potro charolado, caña de becerro negro con dibujos o flores, horma inglesa, calzado muy sólido, $ **17.00**

BOTIN INGLES de cabritilla negra con cordones horma derecha, suela muy sólida. . . . . $ **16.00**

ZAPATO IMPORTADO de fino Boxcalf negro o de color a la inglesa, horma semiderecha, muy elegante. $ **18.00**

El servicio de **RESTAURANT**, inaugurado recientemente en el tercer piso, complementa las comodidades y ventajas que HARRODS brinda a su distinguida clientela.

"Dejeuner a la Carte y a prix fixe". De 11 a. m. a 2 p. m.

La Sastrería de Medida para Caballeros, atendida por cortadores ingleses y franceses, ha recibido los más ricos casimires de moda para la media estación, procedentes de Inglaterra y Francia.

Harrods

FLORIDA 877

PARAGUAY 554

VD. QUE SUFRE DE

Enfermedades de la Piel — Rojeces de la Piel
Vicios de la Sangre — Empeines
Granos en la cara — Estreñimiento
Forunculos — Jacquecas
Eczéma — Enteritis
Soriasis — Dispepsia
Comenzones — Diabetes

Tome esto! Es

LA LEVADURA DE UVAS JACQUEMIN

Poderoso depurativo de la sangre conteniendo un principio activo que destruye los microbios dañinos de las vías digestivas, causa principal de estas enfermedades. Exíjase siempre la **Levadura de Uvas**, preparada por el profesor JACQUEMIN, del Instituto de Investigaciones científicas de Malzéville, cerca de Nancy, (Francia). **La Levadura Jacquemin** siendo un líquido que se absorbe en pleno fermentación posee diez veces más eficacia que cualquier otra. Recorte este aviso y remítalo con su nombre a nuestro depósito: CANGALLO 845 y se le enviará un folleto explicativo.

De venta en todas las buenas farmacias de la República.

SANATORIO ITALIANO

PERU 448 U. T. 3254, Av.
Del Prof. Dr. A. TEDESCHI

Se reciben enfermos, atendidos u operados por médicos extraños al establecimiento.
Consultorio de 9 a 4 p. m.

SECRETAS debilidad vital próstata, etc. supuraciones crónicas. Curación en pocos días garantido. Sin medicina. Instituto de Masajo De J. Winkelman, B. Mitre 788.

Dr. Carlos Alberto Castaño

Jefe de clínica ginecológica de la Facultad de Medicina en el servicio del profesor Baztierica, Médico del Hospital de Clínicas (sala 10). Especialista en enfermedades de señoras, vías urinarias y cirugía abdominal. Consultorio: Paraguay 737, de 2 a 5.

ENFERMEDADES DE LOS OJOS

Dr. **RIVABELLA** — Director de la Clínica oculística del Hospital Italiano de Buenos Aires. Diplomado especialista de oculística en las facultades de París y Turín Lavalle 1312, de 3 a 5 p. m. v18ab

Dr. FLORO LAVALLE

De regreso de Alemania, atiende enfermedades internas, especialmente estómago, intestinos y de la nutrición: (diabetes, gota, reumatismo y obesidad). CORDOBA 1581, de 3 a 4. — En el consultorio gratuito de LA PRENSA, miércoles de 3 a 10 a. m.

ANIODOL

EL MÁS PODEROSO ANTISÉPTICO
Sin Mercurio ni Cobre
según información del Sñr **FOUARD**, Químico del **Instituto Pasteur** (1907).
Destruye instantáneamente todos los microbios de la Peste, del Cólera, Calenturas, Diarreas y Disenterías de los Países cálidos.

Indispensable contra las epidemias.

DOSIS: 1 gran cucharada en 1 litro de agua para todos usos.

Société de FANIODOL, 32, Rue des Mathurins, PARIS
De Venta en todas las Farmacias.

Dr. C. ROBERTSON

Cirujano. De regreso de Norte América y Europa, atiende enfermedades de señoras, hombres y niños. TUCUMAN 539, de 3 a 4.

ASMA E INTERNAS

AEROTERAPIA DEL ASMA por el aparato Waldemburg. Rayos X. Dr. F. J. ARRIGHI, Paraguay 977, de 5 a 7 p. m.

Dr. A. R. Zambrini

Jefe de clínica del servicio de nariz, garganta y oídos, del hospital San Roque, Carlos Pellegrini 871, de 1 a 3 p. m.

DR. GALLO

Cirugía, partos y enfermedades de señoras Rayos X y 914. De 3 a 4 p. m. Avda. de Mayo 1130. U. T. 2668 Lib. y 109 Barracas.

LUIS E. PAGLIERE

Jefe de vías urinarias del Hospital Italiano; cirujano del Hosp. Alvear. Cirugía, vías urinarias, secretas. Corrientes 4124, de 2 a 4 p. m.

Dr. G. SISTO Profesor sup. de clínica infantil. Jefe del servicio de niños del H. Alvear. Talcahuano 1042. De 2 a 4 p. m. U. T. 3283. Juncal.

Oído, Nariz y Garganta

Dr. A. MARTINI, de los hospitales de Turín y Génova. Director del servicio de oído, nariz y garganta del Hospital Italiano y del Hospital Pedro Fiorito. Consultas de 1 a 5 p. m. ALSINA 1648. v28m.

Dr. LLAMES MASSINI

Profesor de partos de la facultad de Medicina. Médico del consultorio de LA PRENSA. Jefe del servicio de partos del Hospital Fernández Atiende especialmente enfermedades de señora VIAMONTE 834. De 3 a 5, menos los jueves.

HERNIAS (QUEBRADURAS) su contención y reducción inmediata y garantida por voluminosas que sean, con nuestros **aparatos Borat**, construidos para cada caso concreto. — **Fajas Leonard**, contra la obesidad, riñón y operados en general. Medias elásticas y demás aparatos ortopédicos. Remitimos gratis catálogos y certificados. **Instituto Ortopédico, 577 Esmeralda 577. Bs. Aires.**

NAFTA "WICO"

A **23** centavos mín. el litro

En los principales garages y casas de venta

WEST INDIA OIL COMPANY

Casa Matriz: PASEO COLON 185 — Buenos Aires

DEL LUNES 20 AL SABADO 25

X SEMANA FERIA COOPERATIVA

SÁQUELE

EL JUGO A SUS PESOS....

Aprovechando de la oportunidad que ponemos en su mano con nuestra décima

SEMANA FERIA

LA COOPERATIVA NACIONAL DE CONSUMOS

269 - SUIPACHA Y SARMIENTO - 872

SEDAS y LANAS

Para la estación de Otoño, Está en exhibición y en venta, nuestro magnífico surtido de

GENEROS para VESTIDOS

que abarca la más extensa variedad en calidades, gustos y colores de última moda.

Precios sumamente ventajosos.

SEDERIA

VELOURS chiffon, especial para vestidos, completo surtido en colores, calidad flexible, ancho 50 centímetros. El metro, a. . . . . . . $ **1.75**

VELORUS chasseur corderoy, rica clase, artículo de gran novedad, muy indicado para trajes. Ancho 65 centímetros. El metro, a. . . $ **2.90**

VELOURS anglaise negro, clase de la mejor, negro mate e inalterable, especial para vestidos, sacos y tapados. Ancho 70 centímetros. El metro, a . . . . $ **4.25**

TAFFETAS souplé, de pura seda, en todos los colores de moda, gran novedad para trajes, ancho 100 centímetros. El metro, a. . . . $ **4.90**

TAFFETAS chángeante, lo más nuevo, de pura seda, en una clase de lo mejor. Todos los colores, ancho 100 centímetros. El metro, a. . . $ **5.50**

FAILLE francaise, de seda, especial para vestidos de calle, clase muy flexible, en todos los tonos, ancho 100 centímetros. El metro, a. . $ **6.50**

PANA INGLESA muy linda calidad, para batones, en todos los colores, ancho 48 centímetros. El metro a. . . . . . . $ **0.95**

VELORUS de Lyon, de seda, muy rica clase, negro carbón, especial para vestidos, ancho 100 centímetros. El metro, a. . . . . . . $ **8.50**

VELOURS anglaise, negro, de lo mejor que se conoce, en una clase flexible y de cuerpo, muy indicado para trajes, ancho 105 centímetros. El metro, a. . . . . $ **9.75**

TERCIOPELO muselina, de pura seda, muy flexible y brilloso, en todos los colores de rigurosa moda, ancho 100 ctms. El metro, a . . $ **10.50**

VELOURS de sole, negro, calidad insuperable, lo más nuevo para vestidos, sacos y tapados, ancho 110 centímetros. El metro, a. . . $ **13.50**

GENEROS DE LANA

TENNIS de algodón en fondo blanco, con rayas y bastones de color, lavable, para blusas, trajes de niñas. Ancho especial. El metro, a. . . . . $ **0.75**

SARGA damero en lana a cuadros de varios tamaños, blanco y negro únicamente. El metro, a . . . . $ **1.50**

FRANELA viyella, asargada, blanca y de color, lisas y rayadas, para blusas y confecciones; lavable, no encoge, doble ancho. El metro, a. . . . . $ **1.50**

PAÑOS y SARGAS de lana, azules, en todos los tonos y calidades, surtido completo en precios. Desde pesos 14.50 el metro, hasta. . . . . $ **1.75**

GABARDINA de colores lisos, en clase muy souple, doble ancho. El metro, $ **1.50**

CHEVIOTS de colores, en lana, de mucho abrigo, aparente para trajes sastre, colores serios, muy sufridos, ancho 100 ctms. El metro, a. . . . . $ **1.90**

MOLLETON reversible, de algodón a dos faces, lisas o rayadas, tipo especial para batones o abrigos de niños. Ancho 130 centímetros El metro, a. . . . . . . $ **2.25**

GABARDINA, marino, negro o gris solamente, calidad de reclame, ancho 90 centímetros. El metro, a. . . . . $ **2.50**

COVER-COAT de lana retorcida, muy caído, varias calidades, ancho 140 centímetros, el metro, a pesos 7.50, 6.90, 5.75, 4.50, 3.90 y. . . . . $ **2.90**

SARGAS de rica lana, colores lisos, modernos, tipo especial, muy souple, ancho 130 centímetros. El metro, a. . . . $ **5.50**

PAÑOS de lana, en colores lisos, de moda, calidades y anchos variados, el metro desde pesos 7.50, hasta. . . . . $ **2.50**

GABARDINAS de lana, rica clase, colores de moda, ancho 130 centímetros. El metro, a. . . . . $ **7.50**

A LA CIUDAD DE MEXICO

Florida y Sarmiento-Bs. Aires

El problema del combustible no existe para los Clientes de la Compañía Alemana de Electricidad

Dr. MAIDANA Jefe de los servicios de garganta, nariz y oído de los hospitales Francés y Rivadavia. Consulta de 2 a 5, Talcahuano 850.

DR. JULIO DARNET Chacabuco 638 de 10 a 1
CLINICA MEDICA

Dr. D. ZANALDA Esmeralda 433. Enfermedades de Señoras, Secretas, (914), Reumáticas, Rayos X. Prescripción de anteojos, de 12 a 5 p. m.

Dres. F. DIAZ IBARGUREN y RODOLFO N. LUQUE
ABOGADOS
Estudio: TUCUMAN 1391

PULMONES En especial **TUBERCULOSIS**
Examen gratuito por los rayos X. Instalación moderna: Ozonoterapia, Ionoterapia, Radioterapia. Cura de Rickli. Sueros. Vacunas Filacógenos. Especialista Dr. V. Vargas. De 1 a 5 p. m. Instituto de Fisioterapia, Avda. de Mayo 1157.

J. EDELBERG
Dentista-cirujano. Dientes fijos, sin paladar. Operaciones sin dolor. Bernardo de Irigoyen 909. v31

Dr. E. S. ZEBALLOS
Ha trasladado su estudio de abogado a la calle Santa Fe 1306, y lo atiende personalmente.

Dr. MORENO Profesor supl. de la Facultad. Méd. del Hosp. Muñiz.—Pulmón, Estómago, Nutrición. (Tuberculosis, Dispepsias, Diabetes). Calle PARANA 529, De 2 a 5. v31

LUTOS

Acabamos de recibir un selecto surtido para la estación Otoño, de trajes de levitón, chaqueta larga y forma tailleur, vestidos fantasía lo más chic, polleras, batones y blusas, en una gran variedad de modelos y precios.

POLLERAS en sarga de lana, modelos de formas amplias, a pesos. **12.50**

Las mismas en cachemir, pesos. **7.50**

BATONES en cachemir de algodón, modelos prácticos y elegantes, a $ 4.90 y. . . . . . . $ **4.00**

TRAJES tailleur, en sarga de lana, ultima novedad, a $ 58.00, 52.00 y. . . . . $ **39.50**

TAPADOS de etamina de pura lana, forrados en seda, confección esmeradísima, $ 58.00, 55.00 y **49.50**

Contamos con personal entendido para recibir órdenes a domicilio y marcar toda clase de correcciones.

THE SOUTH AMERICAN STORES
Gath & Chaves Ltd.
ANEXO: A. de Mayo, Perú y Rivadavia

Cassullo Hnos.

Cirujanos dentistas. Especialistas en dentaduras de puente con dientes de nuestra invención, novísimo sistema propio de la casa, garantida la más sólida, hermosa y cómoda.

Enviamos folletos a quien lo solicite. Extracciones sin dolor. AVENIDA DE MAYO 1111, Buenos Aires.—ANDES 206, Montevideo. Esta casa no tiene representantes en ningún punto de la República.

Ricardo A. Paz
Abogado. - Atiende consultas de 3 a 5 p. m. en su estudio, CALLAO 676. U. T. 54, Juncal.

Dr. MACKINTOSH
Del Hosp. San Roque. Secretas. Urinarias Señoras, Vacunas antigonocócicas, 606, 914 (cura radical). E. Ríos 258 de 4 a 7.

Dr. R. ENRIQUEZ Profesor de la Facultad. Jefe del servicio del H. Alvarez; nariz, garganta, oídos. Tratamiento de la sordera por reeducación auditiva. Talcahuano 727 de 2 a 4

Dr. ANGEL J. VILLA
Cirujano del Hospital Fernández (mujeres). Partos, enfermedades de señoras y cirugía abdominal. Consultas: lunes, miércoles y viernes, de 3 a 5. Otros días, a horas pedidas. Sulpacha 105, U. T. 800. Libertad.

Tuberculosis curación en los casos graves
Dr. ESCOBAR, México 1126, de 2 a 5 v0

"LOS LUTOS"
CAPA CHAL a $ 25
C. PELLEGRINI 445—U. T. 1873 (Libertad).

AVISOS FUNEBRES

SEPELIOS

† MARIA LUISA SILVA—q. e. p. d.—Falleció el 19 de marzo de 1916.—Su señora madre, Teresa Naus de Silva, sus hermanos José M., Edelmiro, Ramón y Etelvina Silva, sus tíos, primos y demás deudos invitan a sus relaciones a acompañar los restos de la extinta al cementerio del Norte, hoy lunes 20 de marzo, a las 10 a. m. Se ruega no enviar coronas. El duelo se despedirá por tarjeta. Casa mortuoria, Rincón 3021.—Nota: Carruajes en la empresa Lázaro Costa, Rioja 280

† CARLOS B. POUSSART—q. e. p. d.—Falleció el 19 de marzo de 1916.—Las familias de Poussart y Nougués invitan a sus relaciones a acompañar los restos del extinto al cementerio del Norte, hoy lunes 20 de marzo, a las 10 a. m. Casa mortuoria, San Juan 919. Se ruega no enviar coronas.—Nota: En la Compañía Nacional habrá carruajes.

† ANA MARIA R. DE DIVITO—q. e. p. d.—Falleció el 19 de marzo de 1916.—Su hijo doctor Juan Divito, su hija política Angélica B. de Divito; sus nietos Nelly Will, sus hermanos (ausentes), su sobrino (presente) José Divito, sobrinos (ausentes), primos y demás deudos invitan a acompañar los restos de la extinta al cementerio del Norte, hoy lunes 20 de marzo, a las 4.30 p. m. El duelo se despedirá por tarjeta. Casa mortuoria, Suipacha 781. Se ruega no enviar coronas.—Nota: Carruajes en la empresa Volpi.

† ANA PASTRONE DE GIURIA—q. e. p. d.—Falleció el 19 de marzo de 1916.—Su esposo Francisco Giuria, su señora madre Rosa Pastrone, sus hermanos María, Catalina, Juan, José (ausentes) y ... Pastrone y demás deudos invitan a sus relaciones a acompañar los restos de la extinta al cementerio del Oeste, hoy lunes 20 de marzo, a las 3 p. m. Unica invitación. El duelo se despedirá por tarjeta. Casa mortuoria, San Luis 3.58. Se ruega no enviar coronas.—Nota: Carruajes en la empresa Volpi.

† FELIPE FRONTINI—q. e. p. d.—Falleció el 19 de marzo de 1916.—Sus hijos Angela F. de Colombo y Rosa F. de Romano, su hijo político, nieto, primos, sobrinas y demás deudos invitan a sus relaciones a acompañar los restos del extinto al cementerio del Oeste, hoy lunes 20 de marzo, a las 9.30 a. m. Unica invitación. El duelo se despedirá por tarjeta. Casa mortuoria, Tucumán 3276. Se ruega no enviar coronas.—Nota: Carruajes en la empresa Volpi.

† JUAN MARTIN HALLIBURTON—q. e. p. d.—Falleció en General Madariaga el 18 de marzo de 1916.—Sus hijos Roberto y Aurora Halliburton; su hija política María Teresa G. J. de Halliburton; sus nietos, sobrinos y demás deudos invitan a sus relaciones a acompañar los restos del extinto al cementerio del Oeste, hoy lunes 20 de marzo. La comitiva fúnebre partirá de la estación Constitución a las 8 a. m. Se ruega no enviar coronas. El duelo se despedirá por tarjeta. —Nota: Carruajes en la casa Mirás Hnos. y Cía. v20

† CESAR AGLIETTI—q. e. p. d.—Falleció en La Colonia (República Oriental del Uruguay) el 19 de marzo de 1916.—Sus padres Carlos Aglietti y Carolina Massa de Aglietti; sus hermanos, hermanas y demás deudos invitan a sus relaciones a acompañar los restos del extinto al cementerio del Oeste, hoy lunes 20 de marzo, a las 10 a. m. El duelo se despedirá por tarjeta. Casa mortuoria, Estados 3560.—Nota: Carruajes en la casa Mirás Hnos. y Cía., hasta las 9 a. m. v20

† ENRIQUE L. D'ALMONTE—q. e. p. d.—Falleció el 19 de marzo de 1916.—Su esposa Eloisa P. de d'Almonte, sus hijos Carmen, María, Eloisa, Dolores, Enrique, Adela, Angela y Julia, hermanos políticos, sobrinos, primos y demás deudos invitan a sus relaciones a acompañar los restos del extinto al cementerio del Oeste, hoy lunes 20 de marzo, a las 4 p. m. Se ruega no enviar coronas. El duelo se despedirá por tarjeta. Casa mortuoria, San Juan 915.—Nota: Carruajes en la empresa de Iribarne y Cía., Tacuarí 344

† LUIS ANSELMI.—q. e. p. d.—Falleció el 19 de marzo de 1916.—Su señora esposa Alejandrina A. de Anselmi, sus hijos Elvira A. de De Ris, Enrique R. y Luis Anselmi, su hijo político José De Risi, sus hermanos, sobrinos y demás deudos invitan a sus relaciones a acompañar los restos del extinto al cementerio del Oeste, hoy lunes 20, a las 4 p. m. El duelo se despedirá por tarjeta. Unica invitación. Se ruega no enviar coronas. Casa mortuoria, Lerma 634. Nota. Carruajes en la empresa González y Hno., Belgrano 2970

† HERMINIA TEOFILA BUGALLO—q. e. p. d.—Falleció el 19 de marzo de 1916 en Villa Ballester.—Sus padres Vicente Bugallo y Herminia López, su abuela Teófila López Rojas, sus hermanos Vicente R., Miguel V., José C., Ena P., Bernardino, Héctor E., Jorge D., Eduardo R. y Alberto N. R., sus tíos, tías, primas y demás deudos invitan a sus relaciones a acompañar sus restos al cementerio de San Martín (B. A.) hoy lunes 20 de marzo a las 4 p. m. El duelo se despedirá por tarjeta. Casa mortuoria, Constitución 253, Villa Ballester. Carruajes en la empresa Pedro Menoni y Hno., Belgrano 3-8, San Martín o Independencia 125, Villa Ballester.

† ISIDRO PEREZ—q. e. p. d.—Falleció el 19 de marzo de 1916.—Sus padres José E. Pérez y Carmen Iglesias, abuelos, tíos y demás deudos invitan a sus relaciones a acompañar los restos del extinto al cementerio del Oeste, hoy lunes 20 de marzo a las 4 p. m. Casa mortuoria, Viamonte 1858, depto. No. 2.—Nota: Carruajes en la empresa Manuel Costa y Cía., Rioja 170

† LUISA ROVERANO DE MOLINA—q. e. p. d.—Falleció el 19 de marzo de 1916.—Su hija Magdalena Molina de Tondini, sus nietos y demás deudos invitan a sus relaciones a acompañar los restos de la extinta al cementerio del Oeste, hoy lunes 20 de marzo a las 10 a. m. Unica invitación. El duelo se despedirá por tarjeta. Casa mortuoria, Cabildo 2844.—Nota: Carruajes en la cochería de Miguel Costa, Cabildo y Congreso y sucursal Olivos, avenida Maipú 2376

† SANDALIA M. DE LEMOS—q. e. p. d.—Falleció en Lanús, F. C. S., el 19 de marzo de 1916.—Sus hijos Manuel, Emilio, Enrique, Luis, Francisco y Amelia Lemos, sus hijos políticos Ana, Juana, Angela, Victoria, Juan y Noé Fernández Blanco, nietos, sobrinos y demás deudos invitan a sus relaciones a acompañar los restos de la extinta al cementerio del Oeste, hoy lunes 20 de marzo, a las 3.12 p. m. de Lanús y llega a Constitución el tren a las 3.25. El duelo se despedirá por tarjeta. Se ruega no enviar coronas. Casa mortuoria, Las Piedras 1148, Lanús.—Nota: Carruajes en la empresa de Luis Pisano y Cía., Lomas.

† JUAN PRADA—q. e. p. d.—Falleció el 19 de marzo de 1916.—Su esposa Rita A. de Prada, sus hijos Amanda Lucía y Osmar Natalio Prada, sus hermanos Luis y Camilo Prada, sus hermanas Josefa P. de Alberti, María P. de Alberti y Bulina P. de Escalabrini, sus hermanos políticos Bautista Alberti, José Alberti, Juan Escalabrini y Fidel Regula y demás deudos invitan a sus relaciones a acompañar los restos del extinto al cementerio del Oeste, hoy lunes 20 de marzo, a las 9 a. m. Unica invitación. El duelo se despedirá por tarjeta. Casa mortuoria, Atacama 267.—Nota. Carruajes disponibles en la casa de Giordano y Hnos., Gorriti 3402 al 3423.

† ANDREA ZAMUDIO DE VILLAMAYOR—q. e. p. d.—Falleció el 19 de marzo de 1916, confortada con los auxilios de la santa religión.—Sus hijos Gustavo, Tomás, Arturo y Carmen Villamayor de Jiménez; sus hijos políticos Jacinta Saborido de Villamayor, Aurora Noceti de Villamayor, Mercedes B. de Villamayor y Juan M. Jiménez, su hermano Saturnino Zamudio, nietos, sobrinos y demás deudos invitan a sus relaciones a acompañar los restos de la extinta al cementerio de Flores, hoy lunes 20 de marzo, a las 3.30 p. m. Unica invitación. El duelo se despedirá por tarjeta. Casa mortuoria, Bahía Blanca 261. Se ruega no enviar coronas.—Nota: Carruajes en la empresa de Luis Tarubba y Hno., Rivadavia 7274.

† MARGARITA A. DE BARELLA—q. e. p. d.—Falleció el 19 de marzo de 1916.—Sus hijos Rosa B. de Forno, Juan, Blás y Pascual, sus hijos políticos Jerónimo Forno y María B. de Barella, sobrinos, nietos y demás deudos invitan a sus relaciones a acompañar los restos de la extinta al cementerio del Oeste, hoy lunes 20 de marzo, a las 3 p. m. Casa mortuoria, Humberto I 2860. Unica invitación.—Nota: Carruajes en la empresa de Alfonso González y Cía., Estados Unidos 2858

† ANDREA PUGA RODRIGUEZ DE ALONSO—q. e. p. d.—Falleció el 19 de marzo de 1916.—Su hijo Manuel Alonso, su hija política Mercedes Alvarez de Alonso, nietos Francisco y Vicente Alonso, sobrinos y demás deudos invitan a sus relaciones a acompañar los restos de la extinta al cementerio del Oeste, hoy lunes 20 de marzo, a las 3 p. m. Unica invitación. El duelo se despedirá por tarjeta. Se ruega no enviar coronas. Casa mortuoria, Tucumán 957.—Nota: Carruajes en la empresa de Félix Pifo, Libertad 968.

† MARIA OFELINA ORGAS DE FORNES—q. e. p. d.—Falleció el 19 de marzo de 1916, confortada con los auxilios de la santa religión y la bendición papal.—Su esposo Arturo J. Fornés, sus hijitos Arturo, Eduardo, Carmen, Celina, Sofía y Amalia, su señora madre Nicolasa B. de Orgas, sus hermanos políticos, sobrinos y demás deudos invitan a sus relaciones a acompañar los restos de la extinta al cementerio del Oeste, hoy lunes 20 de marzo, a las 4 p. m. Casa mortuoria, Gurruchaga 1818. Se ruega no enviar coronas. Unica invitación. El duelo se despedirá por tarjeta.—Nota: Carruajes en la empresa Vicente González, Laprida 1235.

† JUAN ALVAREZ—q. e. p. d.—Falleció en Los Hornos, Bernal, F. C. S., el 17 de marzo de 1916.—La familia participa a sus relaciones que ayer 19 de marzo fueron inhumados los restos del extinto en el cementerio del Oeste. Servicio cochería Roverano

† CATALINA LUIS DE ETCHEGOYEN—q. e. p. d.—Falleció el 18 de marzo de 1916.—La familia participa a sus relaciones que el día 19 fueron inhumados los restos de la extinta en el cementerio del Oeste.—Nota: El servicio fúnebre estuvo a cargo de la empresa Rey Hnos., Sarandí 929

† FIDEL COSTAGUTA—q. e. p. d.—Falleció en Santa Margherita, Ligure, el 18 de marzo de 1916.—Su esposa Luisa Luxardo (ausente), sus hijos David, Rosa Ada de Luxardo (ausente) y Adelina de Gregori (ausente), sus hermanos, hijos políticos, nietos y demás deudos, participan a sus relaciones la triste desgracia.

MISAS Y FUNERALES

† ISABEL BOMBAL DE VILLAFAÑE—q. e. p. d.—Falleció el 21 de febrero de 1916.—Su esposo e hijitas y demás familia invitan a sus relaciones al funeral que se celebrará para rogar a Dios por el eterno descanso de su alma en la iglesia de Nuestra Señora de la Merced mañana martes 21 de marzo a las 10 a. m. Favor que agradecerán eternamente. v21

† NORBERTO QUIRNO COSTA—q. e. p. d.—Falleció el 2 de marzo de 1915 confortado con los auxilios de la santa religión y la bendición papal.—Sus hijos, hijos políticos, nietos, hermanas, hermanas políticas y demás deudos invitan a sus relaciones a las misas que por el eterno descanso de su alma se celebrarán en la iglesia de N. S. de la Merced el miércoles 22 de marzo, de 7 a 10.30 a. m. La familia asistirá a la última misa. m15v21

† VICTORIA MARTINEZ DE DORR—q. e. p. d.—Falleció el 9 de marzo de 1916 confortada con los auxilios de la santa religión y la bendición papal.—Sus hijos Juan M., Eduardo, Victoria, María Luisa y Ernestina, su hija política Carmen M. Lamo de Dorr, sus hermanos políticos, sobrinos y demás deudos invitan a sus relaciones a acompañarlos a rogar a Dios por el eterno descanso de su alma en el funeral que se celebrará en la capilla de Nuestra Señora del Carmen (R. Peña y Paraguay) el miércoles 22 del corriente a las 10 a. m. Favor que se agradecerá. m19v21

† MARIA LUISA MONNET MITRE DE ONETO—q. e. p. d.—Falleció el 21 de marzo de 1914.—Su esposo, su hijito, su señora madre, su señora madre política, sus hermanos, sus hermanos políticos y demás deudos invitan a sus relaciones a acompañarlos a rogar a Dios por el eterno descanso de su alma en las misas que se celebrarán en la iglesia de Nuestra Señora de la Merced, mañana 21 del corriente de 10 a 11 a. m. La familia asistirá a la última misa. Favor que agradecerán. m19v21

† BARTOLOME C. PODESTA—q. e. p. d.—Falleció el 22 de febrero de 1916, confortado con los auxilios de la santa religión y la bendición papal.—Sus hijos Bartolomé Carlos, José María, Raúl Guillermo, Juan Carlos y Alberto Horacio Podestá, su hermano Carlos F. Podestá, su señora madre política Ana S. de Oneto, hermanos políticos, tío, sobrinos, primos y demás deudos invitan a sus relaciones al funeral que por el eterno descanso de su alma se celebrará en la basílica de Nuestra Señora del Socorro, el miércoles 22 de marzo, a las 10 a. m. Habrá misas desde las 6 de la mañana. El duelo se despedirá por tarjeta. v22

† VALENTIN PEÑA—q. e. p. d.—Falleció en Burgos (España) el 21 de marzo de 1915.—Su esposa María M. de Peña; sus hijos Angela P. de López, Gabina P. de Barredo, Manuela P. de Martínez (ausentes), Francisca P. de Iturrioz, Ricarda P. de Urrutia, Emilia P. de Zorrilla y Benito V. Peña; sus hermanos Ignacio y Fermín Peña; sus hijos y hermanos políticos, nietos, bisnietas y demás deudos invitan a sus relaciones al funeral de cabo de año que en sufragio de su alma se celebrará en la iglesia de la Inmaculada Concepción de Burzaco, mañana 21 del corriente, a las 10.30 a. m. Favor que agradecerán. Unica invitación. El duelo se despedirá por tarjeta. m19v21

SECCION REMATES

Bravo Barros y Cía.

AVISOS NUEVOS

HOY — PARA HABITACION y renta Judicial, Río Bamba 972 a 974. Dos casas modernas, para familia. Edificio de altos. A una cuadra de las avenidas Callao y Santa Fe. Producen $ 5.760 de renta al año. Base, $ 57.480.58, pudiendo constituir una hipoteca hasta la suma de $ 50.000 a 3 años de plazo.
HOY, a las 3 p. m., en nuestro hall, 351 San Martín 361.—BRAVO BARROS y Cía.

CASAS

CASA, GURRUCHAGA 1228. Judicial. Al lado de la avenida Rivera y a tres cuadras de Canning. Edificio moderno. Con adoquinado al frente. Juez doctor Uladislao F. Padilla, secretario doctor Enrique Saguier. Venta ordenada en el expediente Nro. 3614. Base, pesos 10.000.
EL DOMINGO 26 de marzo, a las 4 p. m. en la misma propiedad. Mide 8 metros por 20 (9v23 por 23v09). Sala, tres habitaciones, una de servicio, cuarto de baño, cocina, patio de mosaico y frente imitación piedra. Da $ 80 mensuales. Visítese. 8 o/o a cuenta de precio y 2 o/o de comisión. Informes, 351 San Martín 361.—BRAVO BARROS y Cía. m19

PARA HABITACION Y RENTA.—Judicial, Río Bamba 972 a 974, entre Charcas y Paraguay. Edificio moderno de altos, compuesto de dos casas de familia. A una cuadra de las avenidas Santa Fe y Callao. Juez doctor Arturo Seeber, a cargo interinamente del juzgado del doctor Raimundo Naveira, secretario Gabriel Fernández. Juicio Isabel Bernat de Suárez con María Serres de Lupetne. Base, $ 57.480.58. El comprador podrá constituir una hipoteca hasta la suma de $ 50.000, a 1, 2 o 3 años de plazo al 9 o/o de interés anual por semestres adelantados. Renta anual $ 5.760.
EL LUNES 20 de marzo, a las 3 p. m. en nuestro hall, 351 San Martín 361, 8m66 (10 varas) por 35m07 (40v50) en el costado Sur y 34m64 (40 varas) en el Norte.
BAJOS—Vestíbulo, sala, comedor, seis habitaciones, cuarto de baño, cocina, patio y dos piezas de servicio. Da $ 280 mensuales.
ALTOS—Igual distribución que la planta baja, más una pieza al frente. Está alquilado en $ 200 mensuales. Frente imitación piedra, pisos pino de tea y mosaico, cielos rasos de yeso, empapelados e instalación de luz eléctrica. Visítese de 2 a 5. 8 o/o a cuenta de precio y 2 o/o de comisión. Informes, 351 San Martín 361.—BRAVO BARROS y Cía. m19

ONCE CASAS EN EL CABALLITO.—Judicial. En un lote. San Blas y Andrés Lamas. La esquina frentes al SO. y NO. Edificio moderno, bien construído, preparado para altos. A cuatro cuadras al Oeste de la avenida Bella Vista, con tranvía núm. 88, e igual distancia al Sur de la avenida San Martín (líneas 85 y 86) y a nueve cuadras al Norte de la avenida Gaona, con tranvías 84, 89 y 99. Juez doctor Roberto Repetto, secretario doctor Carlos G. Marín. Venta ordenada en el expediente número 1827. Base, $ 40.000.
EL DOMINGO 26 de marzo, a las 4 p. m., en las mismas propiedades. Miden, en conjunto, 39 metros (45v03) a San Blas número 1972 a 2000; 35m93 (41v45) a Andrés Lamas No. 2075 a 2097; 36 metros (41v57) en el costado SE. y 32m80 (37v87) en el del NE. El edificio está distribuído en la siguiente forma: salón de negocio, en la esquina, con cortinas metálicas, dos piezas y una más en altos; 3 casas, que constan cada una de salón para negocio, 2 piezas, cocina, cuarto de baño y una pieza en altos, cuatro casas compuestas cada una, de sala, una habitación, cuarto de baño, cocina y una pieza en altos, y tres casas con dos piezas, cocina, cuarto de baño, y pieza en altos. El encargado de las propiedades vive en San Blas 1972. Visítense. Las escrituras deberán otorgarse por ante la oficina del señor Nicolás A. Rodríguez. 8 o/o a cuenta de precio y 2 o/o de comisión. Informes, 351 San Martín 361.—BRAVO BARROS y Cía. m18

CASA EN EL CABALLITO.—Judicial, calle Cucha-Cucha 1126, entre la avenida Gaona (líneas 89 y 99) y calle Figueroa. Con adoquinado y tranvía núm. 86, al frente. A una cuadra de la avenida San Martín (tranvías núms. 86 y 95) y a dos al Oeste de la de Chubut. Juez doctor Julián V. Pera, secretario doctor González del Solar. Juicios sucesorios de doña Telma Vergara de Ferrer y Agustín Ferrer. Base pesos 5.547.61.
EL DOMINGO 26 de marzo, a las 4.30 p. m., en la misma propiedad. Mide 8m66 por 23m93 (10 varas por 27v64). Superficie aproximada, 207.23 m. c. (276.32 v. c.). Tres habitaciones, cocina, cielos rasos de yeso, agua corriente, galería de mosaico. 8 o/o a cuenta de precio y 2 o/o de comisión. Informes, 351 San Martín 361.—BRAVO BARROS y Cía. m18

CASA EN LOS NUEVOS MATADEROS.—Judicial, avenida Directorio 5943 y 5947, entre Olden y Pieres. Con adoquinado al frente. A una cuadra de las avenidas Murguiondo y Larrazábal, y de los Mataderos Municipales, a tres cuadras de los tranvías 45 y 48 y a cinco al SE. de Provincias Unidas. Juez doctor Uladislao F. Padilla, secretario doctor D. Palacio. Juicio Pantaleón Rodríguez con Enrique Sorzana. Base, $ 9.300.
EL DOMINGO 26 de marzo, a las 3 p. m., en la misma propiedad. Mide 17m32 (20 varas por 36m18 (45v21). Dos habitaciones, cocina, gran galpón con pesebres instalados para que caballos y capacidad para diez más, depósito para forrajes, un galpón, pozo con cañerías y pozo con bomba. 8 o/o a cuenta de precio y 2 o/o de comisión. Informes, 351 San Martín 361.—BRAVO BARROS y Cía. m19

CASA AL OESTE. JUDICIAL. Calle Camargo 176, entre Canning y Aráoz. A una cuadra de la avenida Triunvirato y a tres del Parque Centenario. Juez Dr. Juan Carlos Lagos, a cargo interinamente del juzgado del doctor Raimundo Naveira, secretario señor Balgueño. Testamentarias de don Antonio Lombardo y Filomena Ciufo de Lombardo. Base, $ 6.654.20.
EL DOMINGO 26 de marzo, a las 2 p. m., en la misma propiedad. Mide 8m66 (10 varas) por 36m25 (41v86) en el costado NO. 31m63 (36v52) en el SE. y 9m82 (11v51) en el contrafrente. Superficie, 293.92 m. c. (391.91 v. c.). Cuatro piezas y patio. El adoquinado es por cuenta del comprador e importa $ 1.718.71 m/n. 8 o/o a cuenta de precio y 2 o/o de comisión. Informes, 351 San Martín 361.—BRAVO BARROS y Cía.

CASA EN VELEZ SARSFIELD. Pergamino 527, entre Tandil y Remedios. Edificio moderno. A una cuadra de Directorio, a tres de Provincias Unidas (tranvías 45 y 48), a cuatro de San Pedrito (tranvía 88) y a cinco de Rivadavia y del subterráneo. Base definitiva, $ 12.250.
EL DOMINGO 26 de marzo, a las 4 p. m., en la misma propiedad. Mide 9 varas por 17v43 en un costado y 17v53 en otro. Ad corpus. Sala, tres habitaciones, cuarto de baño, cocina, pileta para lavar y pozo con bomba. Visítese, llaves al lado. Títulos perfectos. Las escrituras deberán otorgarse por ante el escribano que designe el Banco El Hogar Argentino. Informes, 351 San Martín 361.—BRAVO BARROS y Cía. m19

SERRANO ESQUINA MURILLO.—La esquina frentes al SE. y NE. Casa para negocio. A tres cuadras de Triunvirato y de tranvía Lacroze y a cuatro de Canning (línea número 89). Base, $ 7.000. El precio podrá pagarse así: 6.000 $ al contado y el resto a un año de plazo, con garantía hipotecaria e interés de 9 o/o anual pagadero por semestres adelantados.
EL DOMINGO 26 de marzo, a las 2 p. m., en la misma propiedad. 14v55 a Serrano por 16v44 a Murillo número 902 a 914. Ad corpus. Salón, una pieza, cocina y patio de mosaico. Da $ 55 mensuales. Visítese. Títulos perfectos. Informes, 351 San Martín 361.—BRAVO BARROS y Cía. m19

AVENIDA RIVERA 1367 A 1371. Entre Godoy Cruz y Darwin. Edificio de altos. Casa de negocio y familia en la planta baja y una casa para habitar en altos. Juez doctor Roberto Repetto, secretario doctor C. M. Marín. Venta ordenada en el expediente número 1827. Base, $ 45.000. Renta anual, $ 1.680.
EL DOMINGO 26 de marzo, a las 4 p. m. en la misma propiedad. Mide 8m66 (10 varas) por 43m30 (50 varas).
BAJOS—Salón con cortinas metálicas, 2 piezas, sótano con hornos, cuadra con dos hornos y piso de portland, depósito, cuarto de baño, y al fondo en altos, cinco piezas, cocina y cuarto de baño. Ocupada por una panadería. Da $ 300 mensuales.
ALTOS—Sala, comedor, cuatro habitaciones, cocina, cuarto de baño, una pieza de servicio y patio. Produce $ 80 mensuales. Visítese. Las escrituras deberán otorgarse por ante la oficina del señor Nicolás A. Rodríguez. 8 o/o a cuenta de precio y 2 o/o de comisión. Informes, 351 San Martín 361. —BRAVO BARROS y Cía. m18

TERRENOS

EN EL PARQUE DE LOS PATRICIOS.—Iguazú entre Tupungato (adoquinada) y Aconcagua. Dos lotes de terreno, de excelentes dimensiones. A una cuadra de la calle Monteagudo, a dos del parque de los Patricios y a cuatro de la avenida Caseros y de los tranvías. Base, $ 3 la vara.
EL DOMINGO 26 de marzo, a las 4 p. m., en los mismos terrenos. Son iguales y miden cada uno, 10 varas por 48. Superficie, 480 varas cuadradas, cada lote. Títulos perfectos. Las escrituras deberán otorgarse por ante el escribano señor Eusebio E. Jiménez. Informes y planos, 351 San Martín 361.—BRAVO BARROS y Cía. m19

CAMPOS

LOS CAMPOS DE CARHUE.—Partido de Adolfo Alsina. Judicial. 3.500 hectáreas de las cuales existen alrededor de 1.000 hectáreas alfalfadas, en muy buen estado, siendo en su totalidad campo completamente parejo, sin desperdicios, libres de tosca y con agua dulce entre dos y seis metros. A dos leguas al SO. de la estación Fatraló, del F. C. O. (ramal de Salliqueló a Carhué) y a tres leguas al SE. de la estación Yutuyaco (antes Epumer), del F. C. Pacífico (ramal de Rivera a Salliqueló). Juez doctor Uladislao F. Padilla, secretaría del doctor J. C. Fox. Venta ordenada en el expediente N.o 4687. Venta en un lote. Base, $ 50.000. A sólo $ 20 la hectárea. Los arrendamientos allí, deben calcularse en $ 10 la hectárea al año para la parte alfalfada, y en $ 5 para el resto del campo, lo que equivaldría a una renta de pesos 17.500 al año para este campo.
EL MIERCOLES 29 de marzo, a las 3 p. m., en nuestra casa, San Martín 361. Es parte de la fracción que figura en los planos a nombre de Jorge E. Keen. Linda con H. B. Burr, Enriqueta A. de Nuttall, Saturnino E. Unzué y Beatriz B. de Anderson. Tiene alambrados de primer orden en todo el perímetro y está dividido en cinco potreros con cinco hilos lisos y dos de púa, postes de quebracho colorado y varillas de madera. Existen dos molinos con tanque australianos y bebederos de hierro galvanizado. Se visita por la estación Yutuyaco. Allí hay facilidades. 8 o/o a cuenta de precio. Comisión, 2 o/o. Informes y planos, 351 San Martín 361.—BRAVO BARROS y Cía. m13

LOS CAMPOS DEL Saladillo. El conocido establecimiento "Polvaredas Grandes", con la estación Del Carril, del F. C. Sud dentro del campo, donde puede formarse un gran pueblo. 1.600 hectáreas para agricultura y ganadería, con valiosas poblaciones y mejoras. Juez Dr. Pedro V. Meléndez, secretaría del doctor N. Arrotea Molina. Juicio Banco El Hogar Argentino con Mario Del Carril. Venta en un lote. Base, 420.000 $.
EL JUEVES 30 DE MARZO A LAS 3 p. m. en nuestro hall 351 San Martín 361, Buenos Aires. Lo cruza la vía del F. C. Sud. Linda con Vela hermanos, Emilio del Carril y con el arroyo Saladillo. Está alambrado en todo el perímetro y dividido en nueve potreros, con seis hilos lisos y uno de púa, postes de ñandubay y varillas de hierro. Población principal, sobre la estación, con diez habitaciones y dependencias, otras cuatro poblaciones de dos, tres y cuatro piezas cada una, galpón de material con cinco piezas, revocada en parte y con techo de hierro galvanizado y pisos de madera, otro galpón de hierro y 17 poblaciones diseminadas en el campo. Existen 57 hectáreas arrendadas a 15 $ la hectárea y 70 hectáreas a $ 20 la hectárea, por semestres adelantados, con contrato que vence en noviembre de 1917. 8 o/o a cuenta de precio. Comisión 2 o/o. Informes y planos 351 San Martín 361.—BRAVO BARROS y Cía. m18

EN EL CHACO PARAGUAYO.—Judicial. 37.500 hectáreas en un lote. Al Norte de Asunción y a 45 kilómetros al Oeste del río Paraguay. Con tupidos bosques de quebracho. Juez doctor Julián V. Pera, secretaría del doctor González del Solar. Testamentaría de doña Telma Vergara de Ferrer y Agustín Ferrer. Base, pesos 75.000, suma que se abonará al contado. El excedente de la base podrá pagarse a un año de plazo con opción a otro año, a contar desde la fecha del remate, con interés de 8 o/o anual pagadero por trimestres adelantados.
EL MARTES 28 de marzo, a las 3, en nuestra casa, 351 San Martín 361. Corresponde a los lotes 138 y 159 del plano oficial. Figura a nombre de Agustín Ferrer e hijos en el plano del ingeniero Augusto Caleena. Linderos: al Norte, "quebrachales paraguayos y Francisco y Eliseo Zabala, al E., Matías Alonso Criado; al Sur, Manuel Fontecha, y al Oeste, varios. Puede visitarse, tomando en Asunción cualquiera de los vapores que hacen la carrera al Norte, bajándose en la estancia Pedernal, del señor Alonso Criado o en el establecimiento Siete Puntos, de los señores Zabala, donde hay elementos de trasporte. 8 o/o a cuenta de precio. Comisión, 2 o/o. Informes y planos, 351 San Martín 361.—BRAVO BARROS y Cía. m18

Publio C. Massini y Cía.

EN LINIERS — 238 LOTES en 100 mensualidades, sin interés. Villa Granero, a 3 cuadras al Sud de Rivadavia, a 5 minutos a pie de la estación Ciudadela; terrenos altos, de gran porvenir y rodeados de población. Venta liberal, especialmente para los obreros, no hay pretensiones, volvemos a los tiempos en que se compraron terrenos altos, bien situados, por sólo 8 o 10 pesos por mes, lo mismo que después se pagaba 40 y 50 pesos mensuales. Títulos perfectos, absolutamente libres de todo gravamen; posesión inmediata, calles abiertas y abovedadas.
EL DOMINGO 26 de marzo, a las 2 p. m., sobre los mismos terrenos. Tren gratis ida y vuelta, las escrituras definitivas se otorgarán por ante el escribano don Basilio Contreras, cuando hayan pagado veinte mensualidades o a todo el que las anticipe. Las mensualidades se pagarán en el Banco de Londres y Brasil, de esta capital, haciéndose 20 o/o de descuento a todo el que pague al contado. Base de venta pesos 6 m/n. mensuales el lote, sin más desembolso que una mensualidad de garantía en el acto del remate y otra más al retirar el título provisional. El tren gratis saldrá de la estación del Once a la 1.10 p. m. Por boletos, planos y más datos en nuestra casa, San Martín 81.—Publio C. Massini y Cía. m12

Francisco Rayneli e hijo

6 LUJOSAS PROPIEDADES. Calles Carlos Calvo 4035 al 39, y Totoral 180 al 194, altos y bajos. Tiene cada casa 5 y 6 habitaciones, vestíbulo, cloacas, luz eléctrica, baño, toda clase de comodidades, construcción espléndida, ubicación notable, donde nada falta. Renta segura. Forman esquina, 3 bajas y 3 altas. En un lote. Comp. Judicial. División de condominio. Pedimos las visiten. Adoquinado, tranvía, etc. Sin base. Seña 8 o/o. Comisión 2 o/o.
EL DOMINGO 26 de marzo a las 3 p. m. Informes, Victoria 671. m19

CASA MODERNA, COCHABAMBA 1180. Mide 10 por 32. Sala, comedor, 2 dormitorios, cloacas y demás comodidades, adoquinado y tranvía a la puerta. Sin base. Seña 8 o/o. Comisión 2 o/o.
EL DOMINGO 26 de marzo a las 4 1/2 p. m. m19

CASITA MODERNA, CARLOS Calvo 4080. Mide 10 por 24 1/2. 5 piezas, cloacas, patios mosaicos y demás comodidades, adoquinado, tranvía para todas partes. Para liquidar. Base $ 551 $. Seña 8 o/o. Comisión 2 o/o.
EL DOMINGO 26 de marzo a las 3 p. m. m19

Casal Hnos.

JUDICIAL — CON RETASA
Espléndida chacra, próxima a la capital federal, partido de Luján, a 1 1/2 cuadras de la estación Cortines, F. C. 1, y con frecuentes trenes a Retiro. Amplia y lujosa casa habitación y capilla anexa, gran parque, con lago artificial y puente rústico, gruta, invernáculo, bancos rústicos y gran variedad de plantas seleccionadas. Superficie: 50 hectáreas, 30 áreas, 94 centiáreas y 31 decímetros cuadrados de campo fuerte, especial para cualquier destino. El edificio principal, se compone de sala, sala de billar, comedor, antecomedor, 9 habitaciones, 6 cuartos de baño con azulejos, despensa, cocina, antecocina, lavadero, sótano, piezas de servicio y demás dependencias, la capilla anexa, sacristía, etc. con frente imitación piedra, pisos del altar y gradería de mármol. Buena construcción en todos sus detalles, ambas con pocos años de uso y en perfecto estado, las que comprenden aproximadamente 675 metros de superficie cubierta. Existen, además, un edificio que tiene cuatro habitaciones y un galpón, otro de una pieza y cocina; otro galpón de 9.60 por 16, o sean 153.60 metros cuadrados, dividido en 12 boxes en perfecto estado, un palomar y un garage, cochera de 4.00 por 9.00, revocado en cal, piso de portland. La chacra está alambrada y dividida en tres potreros; el parque está rodeado de alambre tejido y cerco vivo, molino con tanque para 20.000 litros, cañería y canillas distribuídas en el parque y gran parte de la chacra. Se trata de una espléndida propiedad, con todos los detalles de lujo y de confort; especial para una granja modelo, cabaña, etc., etc. La propiedad está a cuadra y media de la estación Cortines, conocida por "Santa Lucía", y los linderos son los siguientes: al N. calle en medio con Laboureau, al S. calle en medio Pilor, Fictes y terreno del F. C., al E. Fictes y calle en medio vía férrea, y al O. calle en medio Suc. Vacarezza. Tasación, $ 110.030.01 m/n. Base retasada para la venta, $ 55.015.01 m/n.
EL DIA VIERNES 31 de marzo, a las 3 p. m., en nuestro hall de ventas, Avenida de Mayo No 634. Orden del señor juez en lo civil, doctor Klappenbach, secretario Gutiérrez Sáenz Valiente, en los autos seguidos por la Sociedad Anónima "Crédito Territorial Argentino", contra el propietario (hoy su concurso), por cobro de un crédito hipotecario. Seña 8 o/o a cuenta de precio y 2 o/o de comisión. Informes, Bmé. Mitre 744.—Casal Hnos. m17

V. S. Lobato y Cía.

CASAS

CASA EN FLORES — POR orden del Banco El Hogar Argentino, calle Seguí 1973 entre San Matías y Camarones. A 1/2 cuadra de la Avenida San Martín y del tranvía. Base $ 14.800. El comprador deberá pagar su importe al contado. Título perfecto. La escritura deberá otorgarse por ante el escribano que el Banco determine.
EL DOMINGO 26 de marzo a las 3, en la misma. Mide 9.24 varas de frente 26.95 de fondo. Ad-corpus. Su edificio consta de: frente de material y hierro y jardín al frente, 2 piezas, comedor, 1 piecita, cocina de madera, galpón de madera, w. c., cielos rasos de yeso, pisos de pino tea, galería con piso mosaicos, etc. Visítese. Seña 8 o/o. Comisión 2 o/o. Otros informes, Rivadavia 639. —V. S. LOBATO y Cía. m19

CASA EN PALERMO — LOYOLA 142 entre Lavalleja y Alvarez. A 1 cuadra de Río de Janeiro y del tranvía. Base $ 8.500. El comprador podrá tomar a su cargo una hipoteca de $ 5.000 que reconoce a favor del Banco El Hogar Argentino, la que está reducida a $ 2.447.23 y se paga en 4 años a razón de $ 57.50 mensuales por amortización e intereses. Saldo al contado. Título perfecto. Tiene adoquinado pago y está asegurada contra incendios por 4 años.
EL DOMINGO 26 de marzo a las 3.30 en la misma propiedad. Mide 10 varas de frente por 68. Su edificio en cal y con jardín al frente, consta de: 5 dormitorios, cocina y w. c. Cielos rasos de yeso, pisos de pino tea, puertas cedro, corredor, patio mosaicos, parral, glorieta madera, etc. Visítese. Seña 8 o/o. Comisión 2 o/o. Otros informes, Rivadavia 639.—V. S. LOBATO y Cía. m19

CASA EN TALLERES — POR orden del Banco El Hogar Argentino, calle Timote lindera al No. 126 entre Manuel Castro y Azara, lote 12 de la manzana 8. A 11 cuadras de la estación. Base $ 6.500. El comprador deberá abonar el contado su importe. Título perfecto. La escritura deberá otorgarse por ante el escribano que el Banco determine.
EL DOMINGO 26 de marzo a las 3, en la misma. Mide 10 varas de frente por 32.65 de fondo. Ad corpus. Su edificio consta de: 1 pieza, 1 cuartito, cocina y w. c., pisos de pino tea, galería con piso mosaicos, pileta para lavar, pozo bomba, etc. Visítese. Seña 8 o/o. Comisión 2 o/o. Otros informes Rivadavia 639.—V. S. LOBATO y Cía. m19

CHACABUCO Y GARAY — La esquina con frentes al Norte y Oeste, en 2 lotes. Por división de condominio entre herederos mayores de edad y para liquidar aún con una sola oferta.
EL DOMINGO 26 de marzo a las 4, sobre la misma. Venderemos:
1.o — Garay 692,96/700 esquina Chacabuco. Mide 27.71 varas de frente sobre Garay por 32 sobre Chacabuco, 31.35 en el contrafrente al Este y 18.32 en el del Sud. Superficie, 715 v. c. Tiene un edificio antiguo compuesto de: núm. 700, salón de negocio, núm. 696, entrada independiente a la casa, 3 dormitorios sobre Chacabuco, 1 salita sobre Garay y cocina; núm. 692, entrada para carros y patio empedrado, 3 piezas y baño. Base pesos 70 la v. c. Reconoce una hipoteca de pesos 31.500 en cédulas argentinas.
2.o — Un lote, Chacabuco entre Brasil y Garay, compuesto de 12 varas de frente por 18.32 en el costado N., 14.89 en el del Sur y 11.64 en el contrafrente al Este. Superficie 202 v. c. En este lote se encuentra un gran horno para panadería. Base pesos 50 v. c. Reconoce una hipoteca de pesos 3.500 en cédulas argentinas. Los compradores tomarán a su cargo las hipotecas al tipo de plaza, devolviendo la amortización, saldo al contado. El impuesto de afirmado se dará pago hasta el día de la escrituración. Visítese de 9 a 12. Seña 8 o/o. Comisión 2 o/o. Otros informes, Rivadavia 639.—V. S. LOBATO y Cía. m16

Rodolfo P. Peracca

JUDICIAL — EN CORDOBA.
El conocido establecimiento "La Vigilancia", departamento San Justo, pedanía Juárez Celman, 2.952 hectáreas, 14 áreas, 54 centiáreas, divididas en 3 lotes. En la reputada zona, por excelencia agrícola donde están ubicadas las florecientes colonias de Sastre, San Jorge, Crispi, Castelar, etc. Aptas para el cultivo del trigo, maíz, etc. La venta ha sido decretada por el juez doctor Pedro V. Meléndez, secretaría doctor Arrotea Molina, en el expediente número 9559, folio 29. "La Vigilancia", ubicado en la provincia de Córdoba, departamento San Justo, pedanía Juárez Celman, está situado en el ángulo formado por el ramal del ferrocarril S. F. de Villa María a San Francisco y del F. C. C. A., de Cañada de Gómez a San Francisco, quedando las estaciones Prosperidad y Quebracho Herrado, del ferrocarril S. F. a una distancia de 1 y 2 leguas, respectivamente. La venta se realiza en 3 fracciones: Lote núm. 1, 1.209 hectáreas, 28 áreas, 28 centiáreas. Base, $ 76.363.65. Lote No. 2, 1.266 hectáreas, 25 áreas. Base, pesos 44.243.20. Lote núm. 3, 478 hectáreas, 52 áreas, 32 centiáreas. Base, $ 25.490.90. Los compradores podrán tomar en hipoteca hasta la suma que represente el 60 o/o de precio de compra por el plazo de 2 a 5 años e interés de 7 o/o anual, no pudiendo exceder de las siguientes sumas: lote núm. 1, pesos oro 29.811 o sea $ m/n. 67.752.25; lote núm. 2, $ oro 17.264, o sea $ m/n. 39.236.36; lote núm. 3, $ oro 9.925 o sea $ m/n. 22.556.82 y con sujeción a las demás condiciones que la sociedad prestamista establece para sus operaciones. El interesado que desee hacer uso de las facilidades deberá concurrir previamente a mis oficinas para firmar la solicitud correspondiente. Haciéndose uso del plazo, las escrituras se otorgarán por ante el escribano que designe la compañía dentro de los 60 días siguientes a la aprobación del remate.
EL JUEVES 30 de marzo, a las 3 p. m. en mi salón de ventas, Talcahuano 90 esquina B. Mitre. Linda al Norte con el señor Guendez, al Sur, herederos de Juárez y señores Spiaggi y Armisoglio, al Este, señores Bertalli y Boero y al Oeste, señor Gabot y señores Piaggi y Armisoglio. Tierras buenas aptas para alfalfa, agua potable. En el lote No 1, hay un molino, en el número 2, hay una población de material, galpón rodeado de monte de sauces, etc. y dos pozos semisurgentes. A cuenta de precio 8 o/o. Comisión 2 o/o. Informes, a mi escritorio, Talcahuano 90 esquina B. Mitre.—Rodolfo P. Peracca—Dr. Narciso Arturo Molina, secretario.

Francisco Abalo

EN EL CENTRO DE FLORES, amplia casa quinta con 1.148 v/c. Calle Yerbal 2536 entre San América y Bolivia, frente a la estación del F. C. O., a 20 varas de la plaza y a 1 cuadra de los Bancos Nación Argentina, Galicia Español y de la Avenida Rivadavia e iglesia con subterráneo a Plaza de Mayo. La ubicación de esta quinta es ideal, es lo más importante de la localidad. Su edificio está compuesto de 9 habitaciones, 2 piezas de servicios, baño, cocina, w. c., altillo galerías, mirador, jardines, árboles, oficinas, etc. Su terreno mide 16.50 varas de frente por 65.82 en el costado Oeste y 47v98 en el Este donde empieza un martillo a su favor de 2 vs. por 17.53 vs. Teniendo en su contrafrente 18.18. Sup. 1.148 v/c. Venta ad-corpus y sin base, con orden de liquidar. Está desocupada y puede visitarse de 3 a 5. Casa quinta apropiada para colegio o recreo. Seña 8 o/o. Comisión 2 o/o. Datos Bolívar 256.
EL DOMINGO 26 de marzo a las 4.30.—F. Abalo. m18

SAN JUAN Y SARANDI CON 4.000 cédulas serie L. Buena casa de familia, calle Sarandí 1279, con adoquinado y eléctrico al frente y a lado de las Avenidas Entre Ríos y San Juan. Edificio de sala, comedor, 2 dormitorios, 1 pieza más chica, cloacas, cielos rasos de yeso, instalación de luz eléctrica, oficinas, etc. Mide 9 varas por 30 y 8v77 en el contrafrente. Ad-corpus. Base incluso las cédulas $ 10.600. Puede visitarse. Seña 8 o/o. Comisión 2 o/o. Datos, Bolívar 256.
EL DOMINGO 26 de marzo a las 3.30.—F. Abalo. m15

CASA ALTA Y BAJA, CALLE Chile 2987 y 89 entre Deán Funes y Loria, a 1 cuadra de la Avenida Independencia, barrio de lujosas casas de familia. Buen edificio construído con materiales escogidos. Casa baja consta de sala, comedor, 2 dormitorios, baño, cocina, w. c. Casa alta: sala, escritorio, vestíbulo, comedor, 2 dormitorios, 1 pieza de servicio, baño, cielos rasos de yeso, cocinas en las 2 casas, mosaicos, cloacas, frente imitación piedra, oficinas, etc. Base $ 17.000. Pueden visitarse de 3 a 6. Seña 8 o/o. Comisión 2 o/o. Datos, Bolívar 256.
EL DOMINGO 26 de marzo a las 3.—F. Abalo. m19

M. Ripa Elzaurdia

JUDICIAL — PROPIEDAD
Helguera 3834 (Villa Devoto), edificada en terreno de 8.83 metros de frente por 32.70 metros de fondo y compuesta de jardín, cuatro piezas, comedor, galería con cielo raso de yeso, cocina, w. c., y patio con piso de portland.
EL DOMINGO 26 de marzo a las 3 p. m. en mi local Tucumán 1436, orden del señor juez de primera instancia en lo civil doctor Pedro V. Meléndez, secretaría Migueres en el juicio Banco Constructor Argentino contra don Felipe Bruno. Base pesos 5.900 m/n. El comprador deberá abonar el 8 o/o a cuenta de precio y 2 o/o de mi comisión y constituir domicilio en esta capital. Más datos en mi escritorio Sarmiento 1937. m12v26

Máximo P. Sandberg

JUDICIAL, CON RETASA, no es mejor. Base, $ 3.700, ordenado a quemar, en Lanús (Este), calle Seño Montevideo y Acha. Mide 9m70 por 32m67 (422 varas). Salón, sala, 2 piezas, etc., en cal, tirantes hierro, techos bovedilla, galería, moderna, llaves en mano, adoquinado pagado.
EL DOMINGO 26 de marzo, a las 4. Seña, 8 o/o. Comisión, 2 o/o. Planos pidan a M. P. Sandberg, Rivadavia 8350, U. T. 392, Flores. 724

Peralta Martínez y Berna

JUDICIAL — CASA-QUINTA en Adrogué "27 de Octubre" (antes "La Esmeralda") calle Canale 863 esquina a Demaría, a dos cuadras de la estación del ferrocarril Sud. Tiene adoquinado en sus frentes y está rodeada de casas-quintas de mérito. El edificio es sólido y bueno. Orden del señor juez de la capital de la provincia de Buenos Aires, doctor Angel Sánchez Elía, secretaría núm. 4, a cargo del doctor José María Laurel. Juicio a que se refiere el expediente registrado con el número 112, número 2, del libro de entradas del año 1915. Base, $ 16.740.
EL DOMINGO 26 de marzo, a las 4, en la misma propiedad. Mide 50 metros (37v73) al NO. sobre la calle Canale por 57m31 (66v87) en su otro frente al SO. sobre Demaría. Superficie 2.895.30 m. c. o sea 3.860,80 v. c.—Está cercada con alambre tejido y cerco vivo. El edificio, rodeado de un buen jardín, consta de hall, 7 habitaciones con cielos rasos de yeso y pisos de pino de tea, cocina, baño, gran patio cubierto, 3 locales en subsuelo y al fondo una pieza para servicio y w. c. Tiene aguas corrientes, etc. La deuda por afirmado es de pesos 6.435.70, la que correrá por cuenta del comprador, pudiendo abonarse al contado, con 10 por ciento de descuento o bien en 30 mensualidades al contado y el resto en 30 mensualidades. El comprador deberá entregar 10 o|o como seña y a cuenta de precio y 2 o|o de comisión. Informes, en nuestras oficinas, 320 San Martín 326.—Peralta Martínez y Berna. m16

*JUDICIAL — CASA GORRI-*ti 5352, entre Godoy Cruz y Uriarte, a 3 cuadras del bulevar Rivera. Juez doctor Naveira, secretaría del señor Burgueño. Sucesión de don Antonio Martínez. Base, $ 5.066,67, o sea las dos terceras partes de la tasación.
EL DOMINGO 9 de abril, a las 2, en la misma propiedad. Mide 7m79 de frente por 34m90 de fondo en el costado SE., 35m95 en el del NE. y 7m87 en el contrafrente. Consta de 3 habitaciones, cocina, 1 pieza de madera, patio y fondo. Tiene adoquinado y tranvía al frente y aguas corrientes. Escrituras por la oficina de los señores Lalanne y Gabastou, 8 o|o a cuenta de precio y 2 o|o de comisión.—Peralta Martínez y Berna. m10

José Conti y Cía.

*JUDICIAL — CASA PROXI-*ma a la avenida Rivera, de acuerdo con el siguiente

EDICTO JUDICIAL

Por disposición del señor juez de primera instancia en lo civil doctor Juan Carlos Lagos y secretaría del autorizante doctor Manuel Beretervide y cuenta del juicio ejecutivo Gualco Miguel contra Rossi Juan A. y otros, hago saber por el término de 15 días que han sido designados los martilleros señores José Conti y Cía., para que procedan a vender previa publicación de avisos en los diarios "Boletín Judicial" y LA PRENSA el día y hora que al efecto designen la finca perteneciente a este juicio, con la base de las 2|3 partes de su tasación de pesos 6.100, debiendo exigir del comprador el 8 o|o del precio como seña y el 2 o|o de comisión.—Manuel Beretervide, secretario.
NOTA: EL DOMINGO 26 de marzo a las 2 sobre la misma propiedad, calle Arévalo 1333 (antes 1231) entre Rivera y Alvarez Thomas (hoy Guayanas). Mide 8m66 de frente por 30m12 de fondo. Superficie: 263,13 m. c. Edificio: 2 piezas y 1 chica, 1 galpón de madera. Adoquinado al frente pago. Base $ 4.066.67. La avenida Rivera tiene doble vía de tranvías números 87, 94, 95, 96 y 97 de plaza de Mayo, Constitución, Recoleta, Belgrano, Urquiza y viceversa. Otros datos, Bolívar 189. — José Conti y Cía. m12

JUDICIAL. — PROPIEDAD formando esquina, próxima a los Mataderos y a la Av. Provincias Unidas, sin base. Por orden del señor juez de primera instancia en lo civil doctor Arturo Seeber, a cargo interinamente del juzgado del doctor Raimundo Naveira, y cuenta del juicio "Teófilo G. Ezeiza (hoy Miguel, Teófilo, Abel, Vicente, Desiderio Ezeiza contra César Calcaterra y Mauricio Mijalovich (hoy Oscar Lorenzo Battiliana) que tramita por la secretaría del señor Gabriel Fernández han sido designados nuevamente los señores José Conti y Cía., para proceder a vender sin base, previa publicación por quince días en los diarios LA PRENSA y Boletín Judicial, el día que al efecto designen la propiedad hipotecada en ese juicio cuyo testimonio corre a fs. 1, exigiéndose al comprador el 8 o|o como seña, a cuenta de precio y el 2 o|o de comisión. Nota—El remate se efectuará
EL DOMINGO 2 de abril, a las 3 p. m., en la misma propiedad, calle Larrazabal 1696, esquina Chascomús 5741, 47, 53, 59, 67, 73, 81, 91 y 99. Mide 10 m. de frente al SO., 43m71 en el otro frente al SE. 42m50 en el costado NO. y su edificación consta en la esquina de 3 salones, sótano y dependencias. Casas frente a Chascomús con 2 piezas, cocina, y w. c. cada una. En la casa núm. 5741 hay cochera y molino. Es un edificio sólido. La primera calle está pavimentada y pueden visitarse por los tranvías de Provincias Unidas. Informes, Bolívar 189.—José Conti y Cía. m18

*CASA EN BELGRANO, ZA-*piola 2929, entre Congreso y Quesada; edificada en terreno de 8m60 de frente al S. por 21m24 de fondo. Edificio, 2 piezas, comedor, cocina, baño, w. c. Adoquinado pago. Inmediata a la avenida Cramer con varios tranvías eléctricos. Base para liquidar 6000 $. Forma de pago: 1|2 al contado y 1|2 a 1 o 2 años con el 6 o|o de interés. Títulos perfectos. Seña 8 o|o y 2 o|o de comisión.
EL DOMINGO 26 de marzo a las 3.—José Conti y Cía. m19

EN PALERMO, A 1 CUADRA de la Avenida Gutenberg, (hoy General Luis María Campos). Muy linda casa que se venderá pasando cualquier cosa de la base de $ 7.600, calle Huergo 267 entre Dorrego y Arévalo, compuesta de 8m66 de frente al N. por 49m70 de fondo. Edificio: 3 habitaciones de material, 1 de madera y otra chica; w. c. aguas corrientes, mosaicos, galería, árboles frutales. Calle con adoquinado pago. Puede verse a toda hora.
EL DOMINGO 26 de marzo a las 4, la venderemos. Seña 8 o|o. Comisión 2 o|o. Datos, Bolívar 189.—José Conti y Cía. m19

CASA DE ALTOS Y BAJOS al Norte, próxima a Las Heras, a 1 cuadra del bulevar Pueyrredón y 3 1|2 de Santa Fe. Buena construcción, amplio terreno y en perfecto estado. A venderla sin pretensiones. Base definitiva $ 20.000.
EL DOMINGO 26 de marzo a las 5, venderemos la casa calle Anchorena 1746 y 1748 entre Juncal y French, compuesto su terreno de 8m67 de frente al SE., 41m43 de fondo al SO. y 41m01 en el NE. Edificio: bajos: sala, comedor, 2 piezas, cocina, baño, pieza de servicio. Altos: sala, escritorio, vestíbulo, comedor, 2 dormitorios, 1 pieza de baño, cocina, 1 pieza en altos. Puede verse todos los días de 3 a 5 1|2. Se exigirá el 8 o|o de seña y el 2 o|o de comisión. Títulos perfectos. Otros datos Bolívar 189.—José Conti y Cía. m19

V. P. Cacuri

*CASA SOBRE EL SUBTE-*rráneo. Base 7.000 pesos, a plazos, avenida Provincias Unidas 510, tres cuadras estación subterráneo J. M.a Moreno. Buen edificio, comedor, tres piezas, jardín, detalles. Buen barrio.
EL DOMINGO 26 de marzo. Visítese.

DE RENTA, CON CÉDULAS Viaytes 462|64. Produce 450 pesos mensuales. Base pesos 13.500, incluso cédulas, amplio terreno, diez habitaciones y capacidad para 20 coches y 60 caballos. Todo en ordenanza. Negocio de positivas ventajas.
EL 26 de marzo. v23

*AVENIDA FOREST 500, ES-*quina Olleros. Gran casa moderna, altos y bajos. Negocio y familia. Como judicial. Base 28.530 pesos.—Tercera parte contado. Ubicación muy importante: una de Triunvirato y Federico Lacroze. Recomendable. Debe verse.
EL 26 de marzo. v23

UN REGALO! CASA POR 2.900 pesos, en Belgrano. Quesada 1793. Mitad a plazo. Edificio nuevo, sólido, tres piezas y dependencias. Visítese. v23

*TERRENO LINDERO, ES-*quina Quesada y 11 de septiembre. Adoquinado pago, 265 varas. Base 2.000 pesos. Mitad a plazo.
EL 26 de marzo, Sin comentarios. Pidan más datos, Rivadavia 757. U. T. 165 Avenida.—V. P. Cacuri. v23

✕Carlos Olmi✕

JUDICIAL — MERLO Dos lotes Nos. 15 y 16, manzana 8, 10 varas por 52 cada uno. Base, 0.20 la vara. Juez doctor Meléndez, secretaría Cúneo, en el juicio Fallena, con D'Abbondio y Broggi.
EL DOMINGO 26 de marzo, a las 3 p. m., en el terreno. Seña 8 o|o. Comisión 2 o|o. Datos, Reconquista 353.

Samuel Saraví Hardy

*JUDICIAL. — TRES PRO-*piedades en esta capital, venderé
EL SÁBADO 1o de abril, a las 2 de la tarde. 15x75.15 de fondo, calle Del Colegio, en la manzana comprendida entre ésta y las calles Iturri, Heredia y Triunvirato. Corresponde al lote A, parroquia "San Bernardo". Base $ m|n 8.454.87. A las 3.30 p. m., gran casa habitación, calle Mauro número 3233, con 8 habitaciones y dependencias, construída con materiales escogidos, edificada en los lotes 6 y 7, manzana A, comprendida entre las calles Maure, Conde, Jorge Newbery y Martínez, parroquia de Palermo. El terreno mide 17.32 m. por 30.93. Base $ 10.677 m|n. A las 3.45 p. m., los lotes 11 y 12 de la misma manzana A, deslindada anteriormente, con frente a la calle Conde, con terreno de 17.32 m. por 45.89, o sea 787.93 m. c. Base $ 7.879.20 m|n. Orden del señor juez en lo civil doctor Naveira, a cargo interinamente del doctor Julián V. Pera, secretaría R. Basavilbaso, en los autos seguidos por Antonio Marechal contra Luis Girardón. Seña 8 o|o. Comisión 2 o|o. Informes en mi escritorio, Sarmiento 643.—Saraví Hardy. m17

Giménez Zapiola, Panelo y Cía.

EN CÓRDOBA
En Tosquita

Sobre el pueblo y la estación

500 HECTÁREAS DE CAMPO

con 150 hectáreas alfalfadas

Lo mejor de la zona

BASE $ 100 LA HECTÁREA - A PLAZOS

*CÓMO JUDICIAL—EN COR-*doba, Tosquita, dep. Río Cuarto, a 15 cuadras de la estación, lindando con las chacras y el pueblo. A una legua de Fraguyero, a 3 leguas de Mackenna. 500 hectáreas de espléndido campo. Linderos: chacras de Tosquita, C. Torres Echevarría, Fernández Arias. Campo especial para alfalfa, actualmente tiene 150 hectáreas alfalfadas. Tierra vegetal arenosa sin tosca, y por consecuencia apta para todo cultivo. Alambrados de 6 hilos y uno de púa, postes de quebracho, agua excelente a poca profundidad. Base definitiva $ 100 la hectárea. Orden terminante de liquidar. Forma de pago: $ 25.000 al contado y el resto a un año de plazo al 6 o|o de interés.
EL MARTES 28 de marzo a las 3 p. m. en nuestro hall. Seña 8 o|o. Comisión 2 o|o. —Giménez Zapiola, Panelo y Cía., Florida 239. m10

JUDICIAL — SIN BASE — Lavalle esquina Larrea, en 7 notables lotes de dimensiones ideales que se prestan para cualquier aplicación del capital, ubicación inmejorable, a una cuadra de la Avenida Corrientes. Lote 1, 8m66 de frente a Lavalle por 19m48 de fondo en un costado, 18m70 en otro y 12m30 en el contrafrente: superficie 204.33 m. c. Lote 2: 11m47 de frente a Lavalle, 19m48 de fondo y frente a Larrea y 11m47 y 19m48 en cada contrafrente: superficie 216.31 m. c. Lote 3: 8m66 por 26m07 de fondo en un costado, 24m17 en otro; superficie 217.37 m. c. Lote 4: 8m66 de frente por 26m07 de fondo en un costado, 27m91 en otro, superficie 233.76 m. c. Lote 5: 8m66 de frente por 27m91 de fondo en el costado Sur, 26m48 en el Norte, en el contrafrente 8m38 hasta la línea que forma un martillo a favor de 3m21 por 4m67 hasta unirse con la línea del Sur, superficie 232.93 m. c. Lote 6: 7m77 por 26m48 de fondo en un costado y 27m02 en otro y 7m88 en el contrafrente, superficie 210.14 m. c. En este lote que lleva los núms. Larrea 541 al 45, existe una casa que consta de sala, 5 habitaciones, cocina y baño. Lote 7: Larrea 551, sala, 6 habitaciones, cocina y baño, mide 7m77 de frente por 27m02 de fondo en un costado, 29m41 en otro y 7m88 en el contrafrente, superficie 221.76 m. c. Lotes 3 al 7 frente a Larrea, los núms. 1 al 5, están ocupados por el circo Anselmi. Estos lotes se venderán sin base, al mejor postor. El comprador podrá obtener un préstamo en primera hipoteca cuya cantidad, plazo, interés y demás condiciones se le indicarán en nuestro escritorio. Por orden del señor juez de la instancia, doctor A. Seeber, secretaría del doctor Cabrera, a propuesta de parte en el expediente núm. 6711.
EL DOMINGO 26 de marzo, a las 4.30 p. m., en los mismos. Escrituras por el escribano doctor Mario Novaro. Seña 8 o|o. Comisión 2 o|o.—Giménez Zapiola, Panelo y Cía., Florida 239. m17

JUDICIAL — GARAGE RIO Bamba 921 y 929 entre Paraguay y Charcas. Terreno según tasación 8m66 de frente; 8m62 en el contrafrente por 57m57 de fondo al N. y 57m15 al S. y según título 8m66 de frente por 54m30 de fondo en el costado N. y 58m38 en el S. y 8m53 en el contrafrente. Edificio, frente imitación piedra, piso de hormigón, techo de armadura de hierro y cinc, todos los materiales de la mejor calidad, escritorio, sala cocheras, taller dos depósitos para aceite, cámara subterránea para composturas, sótano para nafta, w. c., altillo. Las cocheras están divididas por tabiques de cemento armado y tienen cortinas metálicas. Base pesos 60.479,16, las dos terceras partes de la tasación. El comprador podrá dejar pesos 10.000 oro sellado por tres años, con opción a dos más al 8 1|2 o|o de interés en las condiciones que el Banco acuerda sus préstamos. La propiedad reconoce contrato de locación por 330 pesos mensuales hasta el primero de marzo de 1917. Por orden del señor juez de primera instancia doctor F. Klappenbach, secretaría del doctor Espeche, a propuesta de partes en el expediente N.o 3.126.
EL VIERNES 24 de marzo a las 3 p. m. en nuestro hall. Seña 8 o|o. Comisión 2 por ciento.—Giménez Zapiola, Panelo y Cía.

JUDICIAL — CEVALLOS 1781 entre Brasil y Progreso a dos cuadras de Entre Ríos y 4 de Constitución. Barrio de positiva importancia. Mide según título 8m66 por 28m05 o lo más o menos que resulte dentro de muros y según tasación 8m64 de frente por 28m84 de fondo y 8m31 en el contrafrente. Edificio: sala, comedor, 3 piezas, cocina, patios y w. c. Construcción buena, cielos rasos de yeso, madera y mosaico, carpintería de cedro y pino, etc. Base retasada, 11.529,12 pesos. Por orden del señor juez de primera instancia, doctor F. Klappenbach, secretaría del doctor Gutiérrez Sáenz Valiente, en los autos sucesorios de don Francisco Nieto.
EL DOMINGO 26 de marzo a las 4 p. m. en la misma. Seña 8 o|o. Comisión 2 o|o.—Giménez Zapiola, Panelo y Cía., Florida 239. m12

JUDICIAL — HUMBERTO I 1365 entre Lima y Bernardo de Irigoyen 8m52 de frente por 13m15 de fondo y según tasación judicial 10 metros por 13m20. Edificio: 5 habitaciones, cocina, w. c., patio, piso pino tea y mosaico, carpintería pino, cielos rasos de yeso, etc. Base 14.666,66 pesos, las dos terceras partes de la tasación. Por orden del señor juez doctor Pedro V. Meléndez, secretaría del doctor J. C. Miguens, en los autos Palacios José G. y otros, contra Minerva don Santos.
EL DOMINGO 26 de marzo a las 3 p. m. en la misma. Seña 8 o|o. Comisión 2 o|o.—Giménez Zapiola, Panelo y Cía., Florida 239. m12

Antonio N. Ognio

*JUDICIAL, A PLAZO — CA-*sa calle Castro 840, entre Independencia y Estados Unidos. Mide 8 metros 66 cent. de frente por 47 metros 50 cent. de fondo, tres piezas grandes, una chica, gran galpón de dos pisos, apropiado para toda clase de taller o industria, situada a media cuadra del bulevar Independencia, y en un paraje genuinamente industrial. Venta ad corpus, con la base de 35.000 pesos moneda nacional, que reconoce en hipoteca, pagadero 20.000 pesos a uno y dos años de plazo, con el 9 por ciento de interés y el restante hasta el precio de venta al contado.
EL DOMINGO 26 de marzo, a las 4 de la tarde, sobre la misma propiedad y por orden del síndico liquidador del concurso formado a Angel Turri y Hno., cuyos autos tramitan ante el Juzgado del doctor Tristán M. Avellaneda, secretaría del doctor Cermesoni. El que resulte comprador entregará en el acto del remate y en dinero efectivo el 8 o|o de seña y el 2 o|o de mi comisión. Más datos a mi oficina, Tucumán 1435. —Antonio N. Ognio. m19

Adolfo Bullrich & Cía.

EN EL BRAGADO — A 15 cuadras de la estación La Limpia y a una legua y media de la estación Bragado (F. C. O.), lindando con las chacras de ambos pueblos. A cinco horas de la capital, 768 hectáreas, 32 áreas y 24 centiáreas de muy buen campo, parte del que figura en el plano gráfico a nombre de Segundo Arza. Está alambrado en su perímetro con líneas propias, a excepción de unos 867 metros que lindan con José Dagliolo que son medianeros y dividido en cinco potreros. Contiene casa-habitación de material de cinco piezas, pozo con bomba, etc. En un lote. Base de venta, 100 pesos la hectárea, con las siguientes facilidades: El comprador podrá tomar a su cargo dos hipotecas que reconoce, una por 25.000 pesos que vence en octubre de 1916 y otra por 20.000 pesos que vence en diciembre de 1916, ambas con 8 por ciento de interés anual, pagadero por semestres anticipados.
EL MARTES 28 de marzo, a las 3 p. m., en nuestra casa, Florida 269 y 273. Linda al NO. con las chacras de La Limpia, José Dagliolo y herederos de Muñoz, por el NE. José Dagliolo y B. Dellavalle, al SE. con las chacras de Bragado y por el SO. con A. Pérez. Hay arrendadas 150 cuadras, más o menos, para agricultura al señor Angel Della Valle, en 1.800 pesos al año, hasta el 30 de junio de 1916. Este contrato da derecho a ocupar la mitad de la casa de la estancia. El resto, es campo natural. Se visita por Bragado donde hay toda clase de comodidades. De allí se va en coche en 45 minutos. Al comprador exigiremos el 8 por ciento a cuenta de precio y el 2 o|o de nuestra comisión. Planos en nuestra casa.—Adolfo Bullrich y Cía. m17

CAMPO EN LAS FLORES— Sin base. 689 hectáreas, 35 áreas y 95 centiáreas, que forman parte del establecimiento San Francisco, distante una legua de las estaciones Vilela, Coronel Boerr, Rosas y dos de Las Flores, todas del F. C. Sud. A sólo tres y media horas de Constitución. En un lote. Sin base, por lo que den. Mitad a seis meses de plazo con garantía hipotecaria y 7 o|o de interés anual.
EL MIÉRCOLES 22 de marzo a las 3 p. m. en nuestra casa, calle Florida 269 y 273. Linda: al Norte con la sucesión de Manuel D. Fernández, al NE. con Pedro Rosas, al SE. con la sucesión de D. Serapio Rosas y al SO. con la sucesión de Hugo Robson. Está alambrado con líneas propias y dividido en dos potreros. No tiene población ni mejoras. Está arrendado en 8.200 $ m|n al año, con contrato que vence el 31 de julio de 1917. Puede visitarse por la estación Coronel Boerr, dirigiéndose al señor Juan A. Robson. Al comprador exigiremos el 8 o|o a cuenta de precio y 2 o|o de nuestra comisión. Las escrituras deberán firmarse por ante el escribano señor Julio Paineeira, de La Plata. Planos en nuestra casa, o al señor Guillermo Mac Innes, en Chascomús.—Adolfo Bullrich y Cía. m16

CAMPO EN CHASCOMÚS— Sin base—Parte de la conocida estancia La Esperanza, a 4 leguas de las estaciones Pipinas y Tagle, F. C. S. 1.197 hectáreas, 89 áreas, 99 centiáreas, con tres puestos, dos con poblaciones de material, montes de acacias, etc., alambrado en su perímetro y dividido en dos potreros. Las líneas son propias, con excepción de la del costado NE. que es del vecino. Venta en un lote, sin base, a pagar mitad al contado y mitad a 6 meses de plazo, con garantía hipotecaria y 7 o|o de interés anual.
EL MIÉRCOLES 22 de marzo, a las 3 p. m., en nuestra casa, calle Florida 269 y 273. Linda: al NE. con César Gallarini, al SE. con D. Aristóbulo Durañona y sucesión de D. Antonio Castagnino, al SO. señora Vda. de Martínez y al NO. con doña María Luisa Robson de Mac. Gaw, que linda con la estancia Los Jagüeles de Newton. Está arrendada sin contrato, para ganadería, a $ 8 m|n de c|l. la cuadra, pero puede desalojarse inmediatamente para dar posesión al comprador. Planos e informes pueden solicitarse en nuestra casa o en la sucursal de Chascomús, dirigiéndose al señor Guillermo Mac Innes que lo conoce. En el acto del remate exigiremos el 8 o|o a cuenta de precio y el 2 o|o de nuestra comisión. Las escrituras deberán firmarse por ante el escribano señor Julio Paineeira, de La Plata.—Adolfo Bullrich y Cía. m16

CAMPO ALFALFADO CON riego. En Villa Mercedes de San Luis, parte del establecimiento La Fortuna, lindando con el local de la Sociedad Rural de Río Quinto y con el campamento militar sobre las calles Catamarca y Menvielle y limitado por el canal de riego nuevo, 602 hectáreas, 66 áreas y 50 centiáreas, alfalfadas. Contiene varias poblaciones y molinos. Montes de abrigo y sombra. En cuatro lotes. Base uniforme, 180 pesos la hectárea. Están arrendadas a los señores Oribe, Corradi y Cía., a razón de 25 pesos la hectárea al año, hasta el 30 de agosto de 1916. El comprador puede constituir una hipoteca equivalente a 100 pesos la hectárea, por tres años, con opción a dos años más y al 8 1|2 por ciento de interés anual. El saldo al contado, al escriturar. Las escrituras deberán firmarse por ante la escribanía de los señores Enrico y Vivanco, Avenida de Mayo 694. A los compradores exigiremos 8 o|o a cuenta de precio y 2 o|o de comisión. Planos con detalles completos sobre mejoras, etc., solicítense en nuestra casa.
EL VIERNES 24 de marzo, a las 3 p. m., en nuestra casa, calle Florida 269 y 273.—Adolfo Bullrich y Cía. m14

JUDICIAL — CAMPO EN Navarro. A plazo. 674 hectáreas, 96 áreas y 4 centiáreas de buen campo, distante 1 1|2 leguas al Sur de la estación Moll, F. C. O. B. A. Campo apto para ganadería y en parte para agricultura, con buenos pastos y aguada natural del arroyo "La Rica", que lo atraviesa en dirección NO. a SE. Está dividido en seis potreros y alambrado en todo su perímetro, con alambre negro de seis hilos, postes de quebracho y varillas de hierro; los alambrados interiores son de 5 hilos, incluso uno de púa, postes de quebracho y varillas de hierro. En el potrero No. 1, rincón Oeste, se halla la casa habitación, compuesta de cinco piezas y demás dependencias, con unas tres casitas entre cocina, casa para peones, etc., con un pozo semisurgente, con bomba para el servicio de la casa. La casa se halla rodeada por una quinta de árboles frutales y de sombra. En el centro del potrero No. 1, 2, 3 y 4, hay un pozo noria con tanque australiano y sus respectivos bebederos para proveer de agua a los cuatro potreros. En los potreros No. 2 y 5, hay un puesto con pozo de balde. Base de venta 30.000 $ m|n de c|l.
EL MARTES 21 de marzo a las 3 p. m., en nuestra casa, calle Florida 269 y 273, por orden del señor juez de primera instancia, doctor Roberto Bunge, en el juicio seguido por el Banco Hipotecario Trasatlántico contra doña Teresa Pinto de O'Gorman, que tramita por la secretaría a cargo del doctor Manuel Marini. El campo se compone de dos fracciones descriptas en la siguiente forma: 1o. Una fracción compuesta de 337 hect., 48 áreas y 03 cent., lindando por el Sur SE. con don Martín Buriñigo, por el Oeste con don Victorio Ibarra, por el Norte con la fracción que se deslindará. 2o. Una fracción compuesta de igual superficie que la anterior, o sea de 337 hectáreas, 48 áreas y 02 centiáreas, lindando por el Norte con don Patricio Miara, por el Este con don Martín Buriñigo, por el Oeste con don Victorio Ibarra y por el Sur con la fracción anteriormente deslindada. Al comprador exigiremos el 8 o|o de seña y el 2 o|o de nuestra comisión. Por planos e informes solicítese en nuestra casa, calle Florida 269 y 273. Para revisar el expediente ocúrrase a la secretaría indicada, en el Palacio de Justicia, 4o. piso, sobre Lavalle al centro.—Nota: Siempre que el comprador lo desee, el Banco Hipotecario Trasatlántico, le acordará una hipoteca por el 50 o|o del precio de la compra, al 8 1|2 o|o de interés anual por el término de cinco años, en las condiciones usuales del Banco acreedor y siempre que haya tenido el comprador el consentimiento previo del mismo.—Adolfo Bullrich y Cía. m1

*PUEBLO Y COLONIA PIRO-*vano—Sobre la estación del mismo nombre, del ferrocarril Sud, en el partido de Bolívar, casi en su deslinde con el de Pehuajó. Región de alfalfa y trigo, con ricas aguas, cuya reputación notoria ha conquistado a base de su feracidad extraordinaria. 297 solares, 28 quintas y 60 chacras, las superficies de los solares varían entre 277 y 1457.50 metros cuadrados y las de las quintas entre 5 hectáreas, 68 áreas y 7 hectáreas, 09 áreas y las de las chacras desde 20 hectáreas y 73 hectáreas, 24 áreas. La venta se hará sin base, en condiciones liberales de pago: los solares a tanto el lote por mes, a pagar en 40 mensualidades sin interés. Las quintas y chacras a tanto la hectárea, a pagar 10 por ciento en el acto del remate, 15 por ciento al firmar la escritura dentro del mes del remate, 25 por ciento a un año, 25 por ciento a dos años y 25 por ciento a tres años de plazo con garantía hipotecaria, y 7 por ciento de interés anual, pagadero por semestres anticipados. Posesión y escrituras inmediatas por ante el escribano de Bolívar señor Francisco J. Cobeñas o de la capital federal señores M. y N. Novaro, a elección de los compradores.
EL DOMINGO 26 de marzo, a las 2 de la tarde, en el mismo pueblo. La fracción en conjunto linda con la vía del ferrocarril del Sud y los señores Rodolfo Pirovano, Francisco Piñero y Saturnino Unzué. Planos solicítense por correo o personalmente en nuestra casa, Florida 269 y 273, o sucursal Bahía Blanca, calle Colón 24 y en el mismo campo. A los compradores exigiremos el 2 por ciento de nuestra comisión.—Adolfo Bullrich y Cía. v23

"LA BUSCADA", EN MAIPÚ —A una legua del pueblo y estación. Lindando con Carlos Maderu, Esteban Iriart, vía del ferrocarril Sud y sucesión de De Los Santos. 717 hectáreas de rico campo, alambrado en su perímetro, con líneas propias y dividido en tres potreros. Con buena población, que comprende casa-habitación de familia, de material, con cinco piezas, otras seis habitaciones de material en tres cuerpos, un galpón con altillo y corredores, y una pieza grande de madera. Dos quintas con gran arboleda de frutales y forestales, quinta de alfalfa, aguadas, molino Aermotor con tanque australiano de 80.000 litros y bebederos de hacienda vacuna, dos jagüeles con balde volcador, represa y bebederos de madera, etc. Base, $ 100 la hectárea, pudiendo el comprador tomar a su cargo una hipoteca por $ 10.000 oro sellado, al 9 o|o de interés anual, que vence el 16 de abril de 1918, a favor del Banco Hipotecario Franco-Argentino.
EL MIÉRCOLES 29 de marzo, a las 3 p. m., en nuestra casa, Florida 269 y 273. Dada la ubicación de este campo y su proximidad a la estación, está destinado a formar parte integrante del ejido de Maipú, cuya traza ha sido ya solicitada al superior gobierno de la provincia. El campo está libre de tránsito, tiene dos tranqueras de llave sobre dos calles, de modo que puede mantenerse completamente independiente. Se visita por Maipú, donde todos los cocheros lo conocen. Está arrendado sin contrato, al señor Alejandro Theiler, para ganadería, a razón de $ 6.25 la hectárea. A los compradores se exigirá el 8 o|o a cuenta de precio y como seña, y el 2 o|o de nuestra comisión. Planos en nuestra casa.—Adolfo Bullrich y Cía. m19

ESTANZUELA EN CARMEN de Areco. Conocida por San Pedro, a poco más de una legua de la estación Tres Sargentos (C. G. de B. A.), a una legua de Kenny (F. C. C. B. A.), a legua y media de Los Angeles (C. G. de B. A.) y a cuatro y media leguas de Carmen de Areco y Salto. Es la zona rica del centro Norte de la provincia, y sus campos de explotaciones múltiples, están cruzados por cuatro empresas férreas, pues además de las dos citadas, corren paralelas a ellas, las del F. C. P. y F. C. C. A. Es, pues, como ubicación, lo que ofrecemos, lo más estratégico que puede desearse. Está a poco más de cuatro horas de Buenos Aires. Comprende 917 hectáreas, 07 áreas y 60 centiáreas de campo alto y de muy ricos pastos, alambrado en su perímetro con dos líneas propias y dos medianeras, con 7 y 8 hilos, y dividido en 4 potreros con líneas nuevas de 7 hilos. Contiene población de estancia con casa-habitación de 7 piezas de material, piso de pino de tea; un galpón de hierro de 10 por 8 metros; 2 molinos con semisurgentes, tanque y bebidas. Tiene aguada del arroyo El Juncal, que corre encajonado (con 3 metros de barranca) por uno de sus ángulos. Venta en un lote, con base de 230 pesos la hectárea. El comprador podrá constituir una hipoteca por $ 43.000 oro sellado ($ 97.730 m|n. de c|l.), al 9 o|o, por tres años, con opción a dos más.
EL MIÉRCOLES 29 de marzo, a las 3 p. m., en nuestra casa, calle Florida 269 y 273. El campo linda: al NE. con La Esmeralda, de la sucesión de doña Enriqueta Kenny de Cunningham, hoy Patricio Cunningham, F. Crinigan; al SE. con este último y herederos de Díaz; al SO. Marciano Fuentes y M. Lynch, y al NO. con Juana P. de González. Puede visitarse por la estación Tres Sargentos, dirigiéndose al señor Francisco Bravo, previo aviso a nuestra casa. A los compradores exigiremos el 8 o|o a cuenta de precio y el 2 o|o de nuestra comisión. Planos pueden solicitarse en nuestra casa o al encargado del campo.—Adolfo Bullrich y Cía. m19

Banco Hipotecario Nacional

25 DE MAYO 245

CAPITAL

POR EJECUCIÓN JUDICIAL Finca calle Carlos Calvo números 969|71|75 entre los de Tacuarí y Piedras. N.o H.o 12098, Serie C. H. A. 6 o|o. El Banco Hipotecario Nacional rematará en su local
EL VIERNES 24 DE MARZO DE 1916 A LA 1.30 p. m. una finca ubicada en la calle Carlos Calvo números 969|71|75 (antes número 869) entre las de Tacuarí y Piedras. Edificio se compone de planta baja y tres pisos altos. PLANTA BAJA, consta de salón para negocio (número 971) con sótano, dos piezas, cocina, w. c., y dos piezas en entrepiso y cuatro departamentos interiores con entrada por el número 969, tres de los cuales se componen de dos habitaciones, baño, cocina, y dos altillos en entrepiso y el último de tres habitaciones, baño, cocina, una pieza en entrepiso un altillo. PRIMER PISO ALTO: con entrada por el número 875 tiene una casa habitación al frente, que se compone de sala, vestíbulo, escritorio, cuatro habitaciones, comedor, baño, cocina, w. c., y en entrepiso dos piezas. Con entrada por el número 869, tiene cuatro departamentos tres de los cuales tienen tres piezas, cocina, baño y un altillo cada uno y el último de tres habitaciones, una pieza, cocina, baño y un altillo. SEGUNDO PISO ALTO igual distribución que el anterior. TERCER PISO ALTO, consta de una casa habitación con entrada por el núm. 875 que se compone de sala, hall, comedor, vestíbulo, 7 habitaciones, dos baños, cocina, despensa, dos piezas de servicio, baño de servicio, lavadero; etc. La finca tiene escalera y ascensor para las casas habitaciones del frente, y 2 escaleras de mármol para los departamentos interiores. Terreno mide: 8.10 metros de frente al S., por 82.25 metros de fondo en sus costados E. y O. teniendo en el contrafrente al N. 7.85 metros o lo más o menos que resulte.
Base de venta, pesos 147.000
El comprador continuará haciendo el servicio de la hipoteca originaria de 128.000 pesos que reconoce la propiedad, reducida hoy a pesos 121.498 con 173 milésimos y abonará en dinero el exceso sobre esta suma hasta el precio de compra. Los títulos pueden ser examinados en la oficina del Banco antes del remate. Verificado éste no habrá lugar a reclamo. Seña 5 o|o. Comisión 1 o|o en dinero efectivo. Este remate se efectúa con sujeción a lo dispuesto en las leyes vigentes números 8172 y 9155. Por informes, ocurrir al Banco Hipotecario Nacional. Aviso iniciado en LA PRENSA el 10 de marzo de 1916. m10

POR EJECUCIÓN JUDICIAL Finca calle Sarmiento números 2968,70|72 entre los de Ecuador y Boulogne sur Mer. N.o H.o 1695. Serie C. H. A. 6 o|o. El Banco Hipotecario Nacional rematará en su local
EL VIERNES 24 DE MARZO DE 1916 A LAS 2.30 p. m., una finca ubicada en la calle Sarmiento números 2968, 2970 y 2972. Edificio consta de planta baja y planta alta con la siguiente distribución: PLANTA BAJA: está formada por una casa de familia y cuatro departamentos. La casa de familia con entrada por el número 2972 consta de sala, vestíbulo, comedor, cuatro habitaciones, cocina, baño, w. c., etc. y en altos una pieza de servicio. Los cuatro departamentos tienen entrada común por un pasaje que lleva el número 2968 y consta cada uno, de tres habitaciones, cocina, w. c., y en altos una pieza de servicio. El último departamento de los cuatro, tiene una habitación más que los otros. PLANTA ALTA, tiene entrada por el número 2970 y consta de vestíbulo, sala, escritorio, comedor, cuatro habitaciones, cocina, baño, w. c., y una pieza de servicio en altos. Terreno mide 8.66 metros de frente al N., por 60.22 metros de fondo en el lado E., y en el lado O., desde la línea del frente hacia el S. tiene 7.29 metros, desde este extremo hacia el SO., tiene 22.74 metros, desde aquí hacia el S., 32.25 metros hasta dar con la línea del contrafrente que tiene 13.33 metros.
Base de venta, pesos 77.000
El comprador continuará haciendo el servicio de la hipoteca originaria de 62.500 pesos que reconoce la propiedad, reducida hoy a pesos 58.531 con 353 milésimos y abonará en dinero el exceso sobre esta suma hasta el precio de compra. Los títulos pueden ser examinados en la oficina del Banco antes del remate. Verificado éste no habrá lugar a reclamo. Seña 5 o|o. Comisión 1 o|o en dinero efectivo. Este remate se efectúa con sujeción a lo dispuesto en las leyes vigentes números 8172 y 9155. Por informes, ocurrir al Banco Hipotecario Nacional. Aviso iniciado en LA PRENSA el 10 de marzo de 1916. m10

POR EJECUCIÓN JUDICIAL Casa calle Deán Funes número 702 entre México e Independencia, N.o H.o 16532. Serie H. El Banco Hipotecario Nacional rematará en su local
EL VIERNES 24 DE MARZO DE 1916 A LA 1 p. m., una casa ubicada en la calle Deán Funes número 702. Edificio consta de vestíbulo, sala, 5 habitaciones, comedor, baño, cocina, pieza de servicio y w. c. Terreno mide 8.66 metros de frente al O., 8.75 metros en el contrafrente al E., 42.71 metros en el costado N., y 44.06 metros en el costado S., o lo más o menos que resulte dentro de sus respectivos muros divisorios.
Base de venta, pesos 8.200
El comprador continuará haciendo el servicio de la hipoteca originaria de pesos 7.000 que reconoce la propiedad, reducida hoy a pesos 4.993 con 292 milésimos y abonará en dinero el exceso sobre esta suma hasta el precio de compra. Los títulos pueden ser examinados en la oficina del Banco antes del remate. Verificado éste no habrá lugar a reclamo. Seña 5 o|o. Comisión 1 por ciento en dinero efectivo. Este remate se efectúa con sujeción a lo dispuesto en las leyes vigentes números 8172 y 9155. Por informes, ocurrir al Banco Hipotecario Nacional. Aviso iniciado en LA PRENSA el 13 de marzo de 1916. m10

POR EJECUCIÓN JUDICIAL Casa calle Franklin número 952 entre las de Añasco y Caballito. N.o H.o 9813. Serie C. H. A. 6 o|o. El Banco Hipotecario Nacional rematará en su local
EL LUNES 27 DE MARZO DE 1916 A LAS 12.30 p. m., una casa ubicada en la calle Franklin número 952. Edificio consta de tres habitaciones, baño, cocina, etc. Terreno mide 8.66 metros de frente al N., 10.17 metros en su contrafrente al S., 32.72 metros de fondo en el costado E., y 38.06 metros en el del O., o lo más o menos que resulte.
Base de venta, pesos 8.200
El comprador continuará haciendo el servicio de la hipoteca originaria de pesos 6.500 que reconoce la propiedad, reducida hoy a pesos 6.169 con 529 milésimos y abonará en dinero el exceso sobre esta suma hasta el precio de compra. Los títulos pueden ser examinados en la oficina del Banco antes del remate. Verificado éste no habrá lugar a reclamo. Seña 5 o|o. Comisión 1 o|o en dinero efectivo. Este remate se efectúa con sujeción a lo dispuesto en las leyes vigentes números 8172 y 9155. Por informes, ocurrir al Banco Hipotecario Nacional. Aviso iniciado en LA PRENSA el 13 de marzo de 1916. m18

*FINCA — CALLE RIVADA-*via números 1445|47|51 entre las de Paraná y Uruguay, N.o H.o 4215, Serie C. H. A. 6 por ciento. El Banco Hipotecario Nacional rematará en su local.
EL LUNES 27 DE MARZO DE 1916 A LAS 2.30 p. m., una finca ubicada en la calle Rivadavia números 1445, 1447 y 1451. Edificio consta de dos plantas con la siguiente distribución: PLANTA BAJA: por el número 1447, salón para negocio; por el número 1451, 11 habitaciones, cocina, baño, w. c., y una pieza chica en el altillo. PLANTA ALTA, por el número 1445 consta de vestíbulo, sala, comedor, ocho habitaciones, dos piezas chicas, cocina, baño, w. c., y en altos una pieza de servicio. Terreno mide 12 metros 282 milímetros de frente al N., 59.40 metros de fondo o lo más o menos que resulte entre muros.
Base de venta, pesos 160.000
El comprador continuará haciendo el servicio de la hipoteca originaria de pesos 125.000 que reconoce la propiedad, reducida hoy a pesos 125.420 con 380 milésimos y abonará en dinero el exceso sobre esta suma hasta el precio de compra. Los títulos pueden ser examinados en la oficina del Banco antes del remate. Verificado éste no habrá lugar a reclamo. Seña 5 o|o. Comisión 1 o|o, en dinero efectivo. Este remate se efectúa con sujeción a lo dispuesto en las leyes vigentes números 8172 y 9155. Por informes, ocurrir al Banco Hipotecario Nacional. Aviso iniciado en LA PRENSA el 13 de marzo de 1916. m13

POR EJECUCIÓN JUDICIAL —Casa-quinta calle Carabobo 230-48, esquina a la de Provincias Unidas. No. Ho. 10689, serie C. H. A. 6 o|o.—El Banco Hipotecario Nacional rematará en su local
EL MIÉRCOLES 29 DE MARZO DE 1916, A LAS 2.30 P. M., una casa-quinta ubicada en la calle Carabobo números 230 y 248 (antes núm. 1884), esquina a la de Provincias Unidas. Edificio: se compone de jardín al frente y a costado, escritorio, hall, sala, salita, biblioteca, cuatro dormitorios, dos comedores, familia, antecocina, dos cuartos de baño, tres piezas, etc. y por entrada del número 248, un zaguán y caja de la escalera que conduce a la planta alta y que consta de dos dormitorios, baño, toilette y cuatro piezas. Terreno mide 50.15 metros de frente al Oeste, sobre Carabobo, 54.35 metros en la línea frente al Norte, 54.10 metros en la línea del Sud y 52.68 metros en la línea del Este, haciendo notar que de lo deslindado, hay que deducir una pequeña fracción de terreno de forma triangular que da frente a la calle Carabobo en el extremo O. y se compone de 1.07 metros en su base, o sea en la línea que mira al O. por 17.40 metros de fondo en la línea recta perpendicular del costado N. y por la parte S. cierra el terreno en una línea oblicua que partiendo del frente, sobre la calle Carabobo, sigue hasta interceptar el extremo de la línea dicha del costado N., haciendo terminar el fondo en un ángulo agudo; siendo de advertir que a la primera fracción deslindada en cambio de la anterior, se le aumenta una pequeña fracción de tierra de forma triangular, que forma parte del lote 8 y la que se ubica en el ángulo NE. de dicho lote con una extensión de 2.12 metros en su base o costado E. por 86.05 metros en la línea perpendicular del costado S. y por la parte del N. cierra el terreno una línea oblicua que partiendo de la base o lado E., sigue hasta interceptar el extremo de la línea dicha del costado S., terminando en un ángulo agudo.
Base de venta, $ 94.000
El comprador continuará haciendo el servicio de la hipoteca originaria de pesos 80.000 que reconoce la propiedad, reducida hoy a $ 75.926 con 858 milésimos y abonará en dinero el exceso sobre esta suma hasta el precio de compra. Los títulos pueden ser examinados en la oficina del Banco antes del remate. Verificado éste no habrá lugar a reclamo. Seña 5 o|o. Comisión 1 o|o en dinero efectivo. Este remate se efectúa con sujeción a lo dispuesto en las leyes vigentes números 8172 y 9155. Por informes, ocurrir al Banco Hipotecario Nacional.—Aviso iniciado en LA PRENSA el 15 de marzo de 1916. m15

POR EJECUCIÓN JUDICIAL —Casa calle Boyacá números 906|10 entre las de Páez y Franklin. No. Ho. 31012, serie L.—El Banco Hipotecario Nacional rematará en su local
EL MIÉRCOLES 29 DE MARZO DE 1916, A LAS 2 P. M., una casa ubicada en la calle Boyacá números 906 y 910, con edificio compuesto de entrada para carruajes por el número 910 y por el número 906 entrada a la casa de familia que consta de jardín al frente, seis habitaciones, comedor, con sótano, galería, terraza con tres escaleras de mármol, antecomedor, baño, despensa, cocina, w. c. etc. y en altos dos piezas de servicio, terraza, etc., en el fondo una caballeriza con cochera teniendo en el entrepiso una pieza, depósito, etc. Terreno mide: 18.18 metros de frente al NE. por 34.87 metros de fondo al SO.
Base de venta, $ 22.000
El comprador continuará haciendo el servicio de la hipoteca originaria de $ 18.000, que reconoce la propiedad, reducida hoy a pesos 18.185 con 881 milésimos y abonará en dinero el exceso sobre esta suma hasta el precio de compra. Los títulos pueden ser examinados en la oficina del Banco antes del remate. Verificado éste no habrá lugar a reclamo. Seña 5 o|o. Comisión 1 o|o en dinero efectivo. Este remate se efectúa con sujeción a lo dispuesto en las leyes vigentes números 8172 y 9155. Por informes, ocurrir al Banco Hipotecario Nacional.—Aviso iniciado en LA PRENSA el 15 de marzo de 1916. m15

*CASA, CALLE MONTEAGU-*do 518, entre las de Aconcagua y Aconquija. No. Ho. 2754, serie C. H. A. 6 o|o.—El Banco Hipotecario Nacional rematará en su local
EL MIÉRCOLES 29 DE MARZO DE 1916, A LA 1.30 P. M., una casa ubicada en la calle Monteagudo número 518, con edificio compuesto de portón de entrada por el número 518, salón de negocio (alm.), dos habitaciones, cocina, w. c., gran galpón para caballeriza y cochera con altillo, etc. y en altos dos piezas y un altillo. Terreno mide 8.66 metros de frente al O. por 45.03 metros de fondo con lo más o menos que resulte dentro de sus respectivos muros.—Nota: Se hace constar que la mencionada propiedad adeuda por afirmado pesos un mil trece con noventa y tres centavos ($ 1.013,93, ley 4391), suma cuyo pago queda a cargo del comprador.
Base de venta, $ 14.000
El comprador continuará haciendo el servicio de la hipoteca originaria de $ 12.500 que reconoce la propiedad, reducida hoy a pesos 11.612 con 998 milésimos y abonará en dinero el exceso sobre esta suma hasta el precio de compra. Los títulos pueden ser examinados en la oficina del Banco antes del remate. Verificado éste no habrá lugar a reclamo. Seña 5 o|o. Comisión 1 o|o en dinero efectivo. Este remate se efectúa con sujeción a lo dispuesto en las leyes vigentes números 8172 y 9155. Por informes, ocurrir al Banco Hipotecario Nacional.—Aviso iniciado en LA PRENSA el 15 de marzo de 1916. m15

CASAS, CALLE BEAUCHEF Nos. 343|57, entre las de Guayaquil y Formosa. Nos. Hos. 15299|300, serie C. H. A. 6 o|o.—El Banco Hipotecario Nacional rematará en su local
EL VIERNES 31 DE MARZO DE 1916, A LA 1.30 P. M., dos casas ubicadas en la calle Beauchef números 343 y 357 (antes 239 y 249), entre las de Guayaquil y Formosa, con las siguientes medidas y distribuciones:
No. Ho. 15299—Beauchef No. 343—Terreno mide: 7.70 metros de frente al N., por 47.04 metros de fondo o lo más o menos que resulte. Edificio: consta de jardín al frente, cuatro habitaciones, cocina, w. c. y en altos una pieza de servicio. En el estado en que se encuentra.
No. Ho. 15300.—Beauchef No. 357.—Terreno mide 7.69 metros de frente al N. por 47.04 metros de fondo o lo más o menos que resulte. Edificio igual que el anterior y en el estado en que se encuentra.
Base de venta $ 8.500 cada casa
El comprador continuará haciendo el servicio de la hipoteca originaria de $ 7.000 que reconoce cada propiedad, reducida hoy a pesos 6.098 con 766 milésimos y abonará en dinero el exceso sobre esta suma hasta el precio de compra. Los títulos pueden ser examinados en la oficina del Banco antes del remate. Verificado éste no habrá lugar a reclamo. Seña 5 o|o. Comisión 1 o|o en dinero efectivo. Este remate se efectúa con sujeción a lo dispuesto en las leyes vigentes números 8172 y 9155. Por informes, ocurrir al Banco Hipotecario Nacional.—Aviso iniciado en LA PRENSA el 17 de marzo de 1916. m17

POR EJECUCIÓN JUDICIAL Finca calle Navarro Nos. 2375|79, esquina a la de Zamudio No. 3617, No. Ho. 3872. Serie C. H. A. 6 o|o. El Banco Hipotecario Nacional rematará en su local
EL LUNES 3 DE ABRIL DE 1916, A LA 1 P. M., una finca, ubicada en la calle Navarro núms. 2375|79, esquina Zamudio número 3617. Edificio se compone de tres casas chicas, a saber ZAMUDIO No. 3617, una habitación, w. c., etc.; NAVARRO No. 2375, sala, dos habitaciones, cocina, w. c.; NAVARRO No. 2379 igual distribución que la anterior. Terreno mide 20.35 metros de frente al SO., por Zamudio por 30.35 metros de frente al SE., por Navarro.
Base de venta, $ 7.000
El comprador continuará haciendo el servicio de la hipoteca originaria, de $ 5.000, que reconoce la propiedad, reducida hoy a $ 4.645 con 190 milésimos, y abonará en dinero el exceso sobre esta suma hasta el precio de compra. Los títulos pueden ser examinados en la oficina del Banco, antes del remate. Verificado éste no habrá lugar a reclamo. Seña 5 o|o. Comisión 1 o|o en dinero efectivo. Este remate se efectúa con sujeción a lo dispuesto en las leyes vigentes números 8172 y 9155. Por informes ocurrir al Banco Hipotecario Nacional. Aviso iniciado en LA PRENSA el 20 de marzo de 1916. m20

POR EJECUCIÓN JUDICIAL Casa calle Donado No. 2561, entre las de Huanacache y Monroe. No Ho 12853. Serie C. H. A. 6 o|o. El Banco Hipotecario Nacional rematará en su local.
EL LUNES 3 DE ABRIL DE 1916, A LA 1.30 P. M. una casa, ubicada en la calle Donado número 2561. Edificio se compone de jardín al frente, sala, vestíbulo, dos habitaciones, comedor, baño, cocina, w. c., y en altos una pieza de servicio. Terreno mide 6.50 metros de frente al SO. por 43.30 metros de fondo.
Base de venta, $ 11.100
El comprador continuará haciendo el servicio de la hipoteca originaria, de $ 9.000, que reconoce la propiedad, reducida hoy a $ 8.542 con 540 milésimos, y abonará en dinero el exceso sobre esta suma hasta el precio de compra. Los títulos pueden ser examinados en la oficina del Banco, antes del remate. Verificado éste no habrá lugar a reclamo. Seña 5 o|o. Comisión 1 o|o en dinero efectivo. Este remate se efectúa con sujeción a lo dispuesto en las leyes vigentes números 8172 y 9155. Por informes, ocurrir al Banco Hipotecario Nacional. Aviso iniciado en LA PRENSA, el 20 de marzo de 1916. m20

SUCURSAL PARANÁ

POR EJECUCIÓN JUDICIAL Casa en la ciudad de Gualeguay. Préstamo No. Ho. 205|4135, serie C. H. A., 6 o|o, de 4.000 $. El Banco Hipotecario Nacional rematará en el local de la sucursal del Banco de la Nación Argentina en Gualeguay, establecida en la calle San Antonio esquina Uruguay.
EL DÍA LUNES VEINTE DE MARZO DE MIL NOVECIENTOS DIEZ Y SEIS, A LAS CINCO DE LA TARDE, una casa ubicada en la ciudad de Gualeguay, en la calle San Lorenzo esquina La Paz, cuarto cuartel, compuesta de varias piezas de material y demás clavado y plantado, cuyo terreno mide 34.60 metros de frente al Sur por 57.05 metros de fondo; lindando: al Norte, con Higinia Ceferina Recarden; al Sur, con Juan Vacari, calle San Lorenzo de por medio; al Este con sucesión de Lorenzo Vacari y Pedro Bisso, calle La Paz de por medio y al Oeste, con Angel Villetti y Domingo Germano.
Base de venta $ 5.500
El comprador continuará haciendo el servicio de la hipoteca originaria de $ 4.000 que reconoce la propiedad, reducida hoy a $ 3.822 con 158 milésimos y abonará en dinero el exceso sobre esta suma hasta el precio de compra. Los títulos pueden ser examinados en la oficina del Banco antes del remate. Verificado éste, no habrá lugar a reclamo. Seña 5 o|o y comisión 1 o|o que serán exigidas en efectivo en el acto del remate, el que se efectúa con sujeción a lo dispuesto en las leyes vigentes números 8172 y 9155. Por informes ocurrir al Banco Hipotecario Nacional (25 de Mayo 245, capital federal) o a su sucursal en la ciudad de Paraná.—Aviso iniciado en LA PRENSA el 4 de marzo de 1916. m4

POR EJECUCIÓN JUDICIAL Casa en la ciudad de Gualeguay. Préstamo No. Ho. 195|13687, serie C. H. A. 6 o|o, 6.500 $. El Banco Hipotecario Nacional rematará en el local de la sucursal del Banco de la Nación Argentina en Gualeguay, establecida en la calle San Antonio esquina Uruguay.
EL DÍA LUNES VEINTE DE MARZO DE MIL NOVECIENTOS DIEZ Y SEIS, A LAS CUATRO DE LA TARDE, una casa ubicada en la ciudad de Gualeguay, en la calle San Lorenzo esquina Salta, dividida en tres cuerpos que en conjunto tienen 12 piezas de azotea, techo de tejuela y cinc, varios galpones, techo de hierro, w. c., etc., edificada en terreno de 1169 metros 02 centímetros cuadrados, lindando al Norte con don Francisco Z. Lainat, calle San Lorenzo en medio; al Sur, Domingo Germano; al Este, don Agustín Burone, calle Salta en medio y al Oeste sucesión de don Agustín Antola.
Base de venta $ 8.000
El comprador continuará haciendo el servicio de la hipoteca originaria de $ 6.500 que reconoce la propiedad, reducida hoy a $ 6.210 con 999 milésimos y abonará en dinero el exceso sobre esta suma hasta el precio de compra. Los títulos pueden ser examinados en la oficina del Banco antes del remate. Verificado éste, no habrá lugar a reclamo. Seña 5 o|o y comisión 1 o|o que serán exigidas en efectivo en el acto del remate, el que se efectúa con sujeción a lo dispuesto en las leyes vigentes números 8172 y 9155. Por informes ocurrir al Banco Hipotecario Nacional (25 de Mayo 245, capital federal) o a su sucursal en la ciudad de Paraná.—Aviso iniciado en LA PRENSA el 4 de marzo de 1916. m4

SUCURSAL ROSARIO

POR EJECUCIÓN JUDICIAL Campo en el distrito Monte Flores, departamento Rosario, con superficie de 925 hectáreas, 73 áreas y 60 centiáreas. Préstamo N.o H.o 297|12669. Serie C. H. A. 6 o|o de pesos 213.000. El Banco Hipotecario Nacional rematará en el local de su sucursal en la ciudad de Rosario, establecida en la calle Córdoba número 1644.
EL DÍA MARTES VEINTE Y OCHO DE MARZO DE MIL NOVECIENTOS DIEZ Y SEIS A LAS DOS DE LA TARDE, una fracción de campo ubicada en el distrito Monte Flores, departamento Rosario, jurisdicción de la provincia de Santa Fe, con las siguientes dimensiones y linderos: Línea del costado Norte, mide 2.110 metros, lindando con Felipe R. Lozardy San Pereyra; línea del costado Este, mide 3.932 metros 75 centímetros, lindando con la sucesión de Eduardo Mackey; desde el extremo Sur de esta línea sigue otra en dirección al SO. que mide 2.178 metros, lindando con Constante Lussadi y Jaime Ribora. Desde la extremidad de esta línea hasta el punto esquinero NO. (límite general Oeste del campo) lo forma una línea quebrada compuesta de seis rectas, la primera de las cuales de Sur a Norte, mide 2.539 metros 50 centímetros, lindando con Juan Della Cellia; siguen los otros cinco lados, el primero de los cuales en dirección NE. mide 451 metros 80 centímetros y los otros de 205 metros, 88 centímetros, 481 metros y 544 metros 30 centímetros lindando con Felipe N. Lozardy y por último cierra el decágono una línea de 685 metros 82 centímetros, lindando con Felipe R. Lozardy. Encerrando todo una superficie total de 925 hectáreas 73 áreas y 60 centiáreas.
Base de venta pesos 267.000
El comprador continuará haciendo el servicio de la hipoteca originaria de 213.000 pesos que reconoce la propiedad, reducida hoy a pesos 233.656 con 656 milésimos y abonará en dinero el exceso sobre esta suma hasta el precio de compra. Los títulos pueden ser examinados en la oficina del Banco antes del remate. Verificado éste, no habrá lugar a reclamo. Seña 5 o|o y comisión 1 o|o que serán exigidas en efectivo en el acto del remate, el que se efectúa con sujeción a lo dispuesto en las leyes vigentes números 8172 y 9155. Por informes ocurrir al Banco Hipotecario Nacional (25 de Mayo número 245, capital federal) o a su sucursal en las ciudades del Rosario y en Santa Fe. Aviso iniciado en LA PRENSA el 14 de marzo de 1916.

SUCURSAL CORRIENTES

*CAMPO EN EL DEPARTA-*mento de Esquina, Rincón del Guayquiraró, con superficie de 9.693 hectáreas, 80 áreas y 34 centiáreas. Préstamo N.o H.o 60|13192, Serie C. H. A. 6 o|o de pesos 25.000. El Banco Hipotecario Nacional rematará en el local de su sucursal en la ciudad de Corrientes establecida en la calle Mendoza número 667.
EL DÍA LUNES VEINTE Y SIETE DE MARZO DE MIL NOVECIENTOS DIEZ Y SEIS A LAS NUEVE DE LA MAÑANA, un campo ubicado en el departamento de Esquina, Rincón del Guayquiraró, compuesto de una superficie de 9.693 hectáreas, 80 áreas y 34 centiáreas; lindando: al Norte, con campos pertenecientes a doña Lapaz Q. de Quiroz; al Sur, con propiedad de don Martín Corda; al Este, con el río Corrientes y al Oeste, con el río Paraná. Con todos los alambrados, poblaciones y demás adherido al suelo.
Base de venta, pesos 28.000
El comprador continuará haciendo el servicio de la hipoteca originaria de pesos 25.000 que reconoce la propiedad, reducida hoy a pesos 23.730 con 112 milésimos y abonará en dinero el exceso sobre esta suma hasta el precio de compra. Los títulos pueden ser examinados en la oficina del Banco antes del remate. Verificado éste, no habrá lugar a reclamo. Seña 5 o|o y comisión 1 o|o que serán exigidas en efectivo en el acto del remate, el que se efectúa con sujeción a lo dispuesto en las leyes vigentes números 8172 y 9155. Por informes ocurrir al Banco Hipotecario Nacional (25 de Mayo número 245, capital federal) o a su sucursal en Corrientes. Aviso iniciado en LA PRENSA el 13 de marzo de 1916. m13

SUCURSAL SALTA

*CAMPO EN LA COLONIA RI-*vadavia, departamento Rivadavia, partido General Belgrano. Préstamo N.o H.o 1211|5306. Serie E. El Banco Hipotecario Nacional rematará en el local de su sucursal en la ciudad de Salta, establecida en la calle Alsina número 16 al 18.
EL DÍA MIÉRCOLES VEINTE Y DOS DE MARZO DE MIL NOVECIENTOS DIEZ Y SEIS A LAS DOS DE LA TARDE, un campo situado en la colonia Rivadavia, departamento Rivadavia, partido General Belgrano, jurisdicción de la provincia de Salta, señalado con el número 24 en el plano oficial de dicha colonia, el que se encuentra limitado: al Norte, con terrenos fiscales; al Sur, con el antiguo cauce del río Bermejo; al Este, con el lote número 25 propiedad de la sucesión de don Félix Giménez y al Oeste, con propiedad de don Pablo Argañaraz. La superficie calculada de este campo es de media legua de frente sobre el río citado por dos leguas de fondo; pero no existiendo plano ni mensura, esta venta se hará ad corpus. El campo tiene buenos pastos naturales, abundantes bosques con madera y le sirve de abrevadero el río Bermejo.
Base de venta, pesos 1.000
El comprador continuará haciendo el servicio de una hipoteca de pesos 1.000 que reconoce la propiedad, reducida hoy a pesos 327 con 310 milésimos y abonará en dinero el exceso sobre esta suma hasta el precio de compra. Los títulos pueden ser examinados en la oficina del Banco antes del remate. Verificado éste, no habrá lugar a reclamo. Seña 5 o|o y comisión 1 o|o que serán exigidas en efectivo en el acto del remate, el que se efectúa con sujeción a lo dispuesto en las leyes vigentes números 8172 y 9155. Por informes ocurrir al Banco Hipotecario Nacional (25 de Mayo número 245, capital federal) o a su sucursal en Salta. Aviso iniciado en LA PRENSA el 8 de marzo de 1916. m8

SUCURSAL MENDOZA

POR EJECUCIÓN JUDICIAL —Propiedad rural en el departamento de Maipú, con superficie de 27 hectáreas 9.790 metros cuadrados.
Préstamo No. Ho. 373|16036 serie H de $ 20.000. El Banco Hipotecario Nacional rematará en el local de su sucursal en la ciudad de Mendoza, establecida en la calle Rivadavia No. 163.
EL DÍA LUNES TRES DE ABRIL DE MIL NOVECIENTOS DIEZ Y SEIS A LAS DIEZ DE LA MAÑANA, una propiedad ubicada en el departamento de Maipú, con superficie de 27 hectáreas 9.790 metros cuadrados; conteniendo 26 hectáreas 8.866 mtrs. cds., de viña francesa frutal y el resto de 1 hec. 0924 mtrs. se encuentra ocupada por huerta de árboles frutales, jardín y edificios. Sus límites son: al Norte con calle pública frente a Miguel Escoribuela y Luis R. Tula; al Sur, calle pública, frente a Pedro M. Arroyo y Meliton Soso; al Este, con Pedro M. Arroyo y al Oeste, con calle pública, frente al citado señor Arroyo.
Base de venta $ 30.000
El comprador continuará haciendo el servicio de la hipoteca originaria de $ 20.000 que reconoce la propiedad, reducida hoy a $ 20.250 con 525 milésimos y abonará en dinero el exceso sobre esta suma hasta el precio de compra. Los títulos pueden ser examinados en la oficina del Banco antes del remate. Verificado éste, no habrá lugar a reclamo. Seña 5 o|o y comisión 1 o|o que serán exigidas en efectivo en el acto del remate, el que se efectúa con sujeción a lo dispuesto en las leyes vigentes números 8172 y 9155. Por informes ocurrir al Banco Hipotecario Nacional (25 de Mayo No. 245, capital federal) o a su sucursal en Mendoza.—Aviso iniciado en LA PRENSA el 20 de marzo de 1916. m20

SUCURSAL CÓRDOBA

CASA EN VILLA MARÍA, departamento Tercero Abajo. Préstamo No. Ho. 912|19854, serie H. de $ 6.000. El Banco Hipotecario Nacional rematará en el local de su sucursal en la ciudad de Córdoba, establecida en la calle San Jerónimo esquina Chacabuco.
EL DÍA LUNES VEINTE DE MARZO DE MIL NOVECIENTOS DIEZ Y SEIS A LAS DOS DE LA TARDE, una casa y terreno con todo lo edificado, clavado y demás adherido al suelo ubicados en la manzana Núm. 41 de la Villa María, del departamento Tercero Abajo, jurisdicción de la provincia de Córdoba, cuyo terreno mide 14 metros 55 centímetros de frente por 43.30 metros de fondo, lindando: al Oeste con la calle Corrientes; al Este, con derechos de los señores Joaquín Pereyra y Marcelino Afreguí, al Norte, con don Benigno Nimo, y al Sur, con doña Magdalena Cipollini.
Base de venta, $ 7.000
El comprador continuará haciendo el servicio de la hipoteca originaria de $ 6.000 que reconoce la propiedad, reducida hoy a pesos 4.159 con 764 milésimos y abonará en dinero el exceso sobre esta suma hasta el precio de compra. Los títulos pueden ser examinados en la oficina del Banco antes del remate. Verificado éste, no habrá lugar a reclamo. Seña 5 o|o y comisión 1 o|o que serán exigidas en efectivo en el acto del remate, el que se efectúa con sujeción a lo dispuesto en las leyes vigentes números 8172 y 9155. Por informes ocurrir al Banco Hipotecario Nacional (25 de Mayo núm. 245, capital federal) o a su sucursal en Córdoba.
Aviso iniciado en LA PRENSA el 4 de marzo de 1916. m4

POR EJECUCIÓN JUDICIAL Casa en el pueblo estación Oncativo, pedanía Impira. Préstamo N.o H.o 448|19629, serie C. H. A. 6 o|o de pesos 13.000. El Banco Hipotecario Nacional rematará en el local de su sucursal en la ciudad de Córdoba, establecida en la calle San Jerónimo esquina Chacabuco.
EL DÍA JUEVES VEINTE Y TRES DE MARZO DE MIL NOVECIENTOS DIEZ Y SEIS A LAS DOS DE LA TARDE, una casa y terreno con todo lo edificado, clavado y plantado, ubicados en el pueblo estación Oncativo (F. C. C. A.), pedanía Impira, departamento Río Segundo, jurisdicción de la provincia de Córdoba, al Sur de la vía férrea, edificada en la esquina formada por las calles Martínez y bulevar Tortugas y designado el terreno como sitios número 4, 5 y 6 de la manzana letra C, del plano de dicho pueblo y compuestos, por estar unidos, del modo siguiente: 55.50 metros de frente sobre el bulevar Tortugas al Sur; 60 metros de fondo sobre el sitio número 3 de la misma manzana letra C, al Este y 60 metros de fondo sobre la calle Martínez al Oeste.
Base de venta pesos 23.000
El comprador continuará haciendo el servicio de la hipoteca originaria de pesos 18.000 que reconoce la propiedad, reducida hoy a pesos 17.417 con 843 milésimos y abonará en dinero el exceso sobre esta suma hasta el precio de compra. Los títulos pueden ser examinados en la oficina del Banco antes del remate. Verificado éste, no habrá lugar a reclamo. Seña 5 o|o y comisión 1 o|o que serán exigidas en efectivo en el acto del remate, el que se efectúa con sujeción a lo dispuesto en las leyes vigentes números 8172 y 9155. Por informes ocurrir al Banco Hipotecario Nacional (25 de Mayo número 245, capital federal) o a su sucursal en Córdoba. Aviso iniciado en LA PRENSA el 9 de marzo de 1916. m9

TERRITORIO NACIONAL DEL RÍO NEGRO

POR EJECUCIÓN JUDICIAL —4.400 hectáreas de campo ubicadas en el territorio nacional del Río Negro, sección I. A. I., fracción A. No. Ho. 33100, serie L.—El Banco Hipotecario Nacional rematará en su local, calle 25 de Mayo 245 (capital federal).
EL VIERNES 31 DE MARZO DE 1916, A LAS 2.30 P. M., una fracción de campo de 4.400 hectáreas ubicadas en el territorio nacional del Río Negro, sección I. A. I., fracción A., formado por el lote 6 con una superficie de 472 hectáreas, 69 áreas, 45 centiáreas por el lote 7 de 3.778 hectáreas, 29 áreas y 74 centiáreas y por la parte E. del lote 8 de 148 hectáreas, 81 áreas, lo que forma una superficie total de 4.400 hectáreas. Linda por el NE. con los lotes 17 y 18, sección VI (Valentín Feilberg), y con los lotes 1, 2 y 3 de la sección V (Liborio Bernal); por el SE. y el S. con más tierras del lote 6 de la fracción A., sección I. A. I. (Pedro Campole) y con terrenos de los lotes 13, 11 y 13 de la misma sección; y por el O. y NO. con más terreno del lote 8 de la misma sección A.
Base de venta, $ 13.000
El comprador continuará haciendo el servicio de la hipoteca originaria de $ 12.000 que reconoce la propiedad, reducida hoy a pesos 10.974 con 521 milésimos, y abonará en dinero el exceso sobre esta suma hasta el precio de compra. Los títulos pueden ser examinados en la oficina del Banco antes del remate. Verificado éste no habrá lugar a reclamo. Seña 5 o|o. Comisión 1 o|o en dinero efectivo. Este remate se efectúa con sujeción a lo dispuesto en las leyes vigentes números 8172 y 9155. Por informes, ocurrir al Banco Hipotecario Nacional.—Aviso iniciado en LA PRENSA el 17 de marzo de 1916. m17

POR EJECUCIÓN JUDICIAL —10.000 hectáreas de campo ubicadas en el Territorio Nacional del Río Negro, Sección I, A, I, fracción D. No. Ho. 27473 serie K. El Banco Hipotecario Nacional rematará en su local CALLE 25 DE MAYO 245 (CAPITAL FEDERAL).
EL LUNES 3 DE ABRIL DE 1916 A LAS 2.30 P. M. un campo ubicado en el Territorio Nacional del Río Negro, sección I. A. I., fracción D., lote No. 3, con superficie de 10.000 hectáreas ubicadas como a 5 leguas hacia el N. del Océano Atlántico y 7 leguas hacia el N. E. del puerto de San Antonio. Linda por el N. con el lote 23 de la fracción E. fiscal; por el E. con el lote 4, fracción D., fiscal; por el S. con terrenos fiscales del lote 8, fracción D. y por el O. con el lote 2 fracción D.
Base de venta $ 56.000
El comprador continuará haciendo el servicio de la hipoteca originaria de $ 50.000 que reconoce la propiedad, reducida hoy a $ 44.013 con 498 milésimos y abonará en dinero el exceso sobre esta suma hasta el precio de compra. Los títulos pueden ser examinados en la oficina del Banco antes del remate. Verificado éste no habrá lugar a reclamo. Seña 5 o|o. Comisión 1 o|o. En dinero efectivo. Este remate se efectúa con sujeción a lo dispuesto en las leyes vigentes números 8172 y 9155. Por informes ocurrir al Banco Hipotecario Nacional.—Aviso iniciado en LA PRENSA el 20 de marzo de 1916. m20

TERRITORIO NACIONAL DE LA PAMPA CENTRAL

14 LOTES DE CAMPO EN la sección II, fracción C. del territorio nacional de la Pampa Central. No. Ho. 17329, serie C. H. A. 6 o|o.—El Banco Hipotecario Nacional rematará en el local de la sucursal del Banco de la Nación Argentina en Santa Rosa de Toay.
EL VIERNES 31 DE MARZO DE 1916, A LA 1 P. M., 14 lotes de campo ubicados en el territorio nacional de la Pampa Central, sección II, fracción C, lote 3, próximos a la estación Catriló y la estación y pueblo Lonquimay, ambas del ferrocarril Oeste y con la superficie, linderos y demás detalles que a continuación se mencionan:
LOTE 1—Compuesto de 316 hectáreas, 3532 metros cuadrados, lindando al N. con José Souto; al S. con el lote 2; al E. con J. I. del Carril e hijos y al O. con el lote 2.
LOTE 2—Compuesto de 397 hectáreas, 9817 metros cuadrados, lindando: al N. con José Souto; al S. con el lote 7; al E. con el lote 1 y al O. con el lote 3.
LOTE 3—Compuesto de 397 hectáreas, 2339 metros cuadrados y linda al N. con Sebastián Scala; al S. con el lote 6; al E. con el lote 2 y al O. con el lote 4.
LOTE 4—Compuesto de 395 hectáreas, 8240 metros cuadrados y linda al N. con Sebastián Scala; al S., con el lote 5; al E. con el lote 3 y al O. con García Hermanos.
LOTE 5—Compuesto de 396 hectáreas, 4511 metros cuadrados y linda al N. con el lote 4; al S. con Pedro Altube; al E., con el lote 6 y al O., con García Hermanos.
LOTE 6—Compuesto de 398 hectáreas, 6196 metros cuadrados y linda; al N., con el lote 3; al S. con Pedro Altube; al E. con el lote 7 y al O. con el lote 5.
LOTE 7—Compuesto de 400 hectáreas, 6550 metros cuadrados y linda: al N. con el lote 2; al S., con el lote 10; al E., con el lote 8 y al O. con el lote 6.
LOTE 8—Compuesto de 298 hectáreas, 2917 metros cuadrados y linda: al N. con el lote 1; al S., con el lote 9; al E. con J. I. del Carril e hijos y al O., con el lote 7.
LOTE 9—Compuesto de 397 hectáreas, 5154 metros cuadrados y linda al N. con el lote 8; al S., con el lote 12; al E., con J. I. de del Carril e hijos y al O. con el lote 10.
LOTE 10—Compuesto de 398 hectáreas, 9053 metros cuadrados y linda: al N. con el lote 7; al S., con el lote 11; al E., con el lote 9, y al O. con García Hermanos antes Juan Lasalle.
LOTE 11—Compuesto de 393 hectáreas, 1088 metros cuadrados y linda al N. con el lote 10; al S., en parte con Manuel Iglesias y el lote 14; al E. con el lote 12 y al O., con García Hermanos (antes Juan Lasalle).
LOTE 12—Compuesto de 279 hectáreas, 2023 metros cuadrados y linda al N., con el lote 9; al S. con el lote 13; al E., con J. I. de del Carril e hijos y al O. con el lote 11.
LOTE 13—Compuesto de 301 hectáreas, 8716 metros cuadrados y linda al N. con el lote 12; al S., con Lino Labury; al E. con J. I. de del Carril e hijos y al O. con el lote 14.
LOTE 14—Compuesto de 315 hectáreas, 8519 metros cuadrados y linda: al N., con el lote 11; al S., con José M. Etchevete; al E., con el lote 13 y al O., con Manuel Iglesias.

Lote	Préstamo	Deuda actual	Base de venta
1	28.500	22.592:081	$ 27.200.—
2	31.500	30.293:162	" 36.300.—
3	31.500	30.293:162	" 36.300.—
4	32.500	31.254:850	" 37.500.—
5	32.500	31.254:850	" 37.500.—
6	31.500	30.293:162	" 36.300.—
7	31.500	30.293:162	" 36.300.—
8	26.500	25.484:724	" 30.600.—
9	26.500	25.484:724	" 30.600.—
10	52.000	50.061:760	" 59.700.—
11	31.000	29.812:318	" 35.700.—
12	19.000	18.272:066	" 22.100.—
13	11.500	11.059:403	" 13.400.—
14	19.000	18.272:066	" 22.100.—

Los compradores continuarán haciendo el servicio de las respectivas hipotecas originarias que reconoce cada lote y abonarán en dinero el exceso sobre la deuda actual hasta el precio de compra. Los títulos pueden ser examinados en la oficina del Banco antes del remate. Verificado éste no habrá lugar a reclamo. Seña, 5 o|o y comisión 1 o|o que serán abonadas en dinero efectivo en el acto del remate, el que se efectúa con sujeción a lo dispuesto en las leyes vigentes números 8172 y 9155. Por informes, ocurrir al Banco Hipotecario Nacional, calle 25 de Mayo 245 (capital federal) o agencia en Santa Rosa de Toay.—Aviso iniciado en LA PRENSA el 17 de marzo de 1916. m17

S. Domingo Barrau

*JUDICIAL — EN AVELLA-*neda, paraje La Mosca. El lote 25 de la manzana 6, con frente a la calle Ecuador. Contiene un galpón de material de 8.30 por 26 metros, destinado a fundición, construido con materiales de primera. Base pesos 6.373 m|n. El comprador podrá, si lo desea, hacerse cargo de una hipoteca a favor de la Sociedad Argentina de Edificación reducida en la actualidad a pesos [illegible] moneda nacional, la que se cancela en cuotas mensuales de pesos 73.54 cada una de acuerdo con la escritura de hipoteca que corre agregada a los autos. El excedente entre la suma dicha y el importe de la compra será satisfecho al contado.
EL DÍA 25 de marzo de 1916 a las 3 p. m., sobre la misma propiedad remataré por orden del señor juez de primera instancia doctor Klappenbach el bien mencionado, en el juicio Sociedad Argentina de Edificación contra don Donato Cignarella, que tramita por la secretaría del doctor [illegible]. Títulos perfectos. A cuenta de precio y seña [illegible]. Comisión, a cargo del comprador [illegible]. Informes en secretaría o a mi escritorio, Maipú 17.

PROXIMOS REMATES Y FERIAS DE GANADOS

Alberto D. Justo y Cía.

JUDICIAL. PROPIEDAD calle Republiquetas 3570, entre las de Amenábar y General Paz, a 1 1|3 cuadra de la avenida Cabildo. Adoquinado y tranvía al frente: su terreno mide 22 metros 51 centímetros de frente al Oeste sobre la calle Republiquetas, teniendo de fondo en el costado Sur 64 metros 84; 34 metros 64 en su contrafrente al Este, al final de los cuales existe un martillo en contra que corre de Este a Oeste y mide 9 metros 14 (según títulos) por 12 metros 124 milímetros de Norte a Sur, desde cuyo extremo hasta encontrar el límite de la calle Republiquetas tiene según títulos 55 metros 424 milímetros; lo cual da una superficie total de 1.564 metros 20.38 cds. El edificio consta de comedor, 4 habitaciones, baño, cocina, w. c. y 2 piezas más etc. Tasación, pesos 46.605 m|n. Base, 2|3 partes, $ 31.070 moneda nacional. Venta por orden del señor Juez de primera instancia doctor Jerónimo Bazarino (secretaría del doctor Osvaldo Rocha) en el juicio seguido por Fortunato don Tito contra Bachiller don José por cobro ejecutivo.

EL DOMINGO 26 de marzo, a las 3 p. m., en la misma propiedad. Por disposición del juzgado exigiremos del comprador el 8 por ciento de seña y el 2 o|o de comisión. Más datos en nuestras oficinas, B. Mitre 544 números 21, 22, 23 y 24.—Alberto D. Justo y Cía. Dr. Osvaldo Rocha, secretario. m18

5 PROPIEDADES: GRAN casa de 15 departamentos de altos y bajos, talleres y un garage todo en block. Calle Olleros 4184 al 4200 esquina Triunvirato. Superficie 3461.62 varas cuadradas. Produciendo más de 1.000 $ mensuales. Base $ 150.000 m|n incluyendo 80.000 cédulas Argentinas. Olleros 4150 al 58: Superficie 1.102 varas cuadradas, galpón, depósito, 3 habitaciones, cocina y w. c. Base $ 15.000 a 2 años con el 8 o|o el excedente al contado. Casa Forest 436: Buena casa compuesta de 4 habitaciones, hall, galería, subsuelo, baño, cocina, pieza servicio, etc. Base $ 12.500 m|n en cédulas Argentinas. Olleros 4142: Casa de familia con 338.18 varas cuadradas, comedor, 2 habitaciones, galería, baño, cocina, etc. Base $ 10.000 m|n en cédulas Argentinas. Casa Forest y Triunvirato: En altos un departamento de 4 piezas y en la planta baja un taller, todo de material, etc. Base $ 26.000 m|n pagaderos en mensualidades de $ 232 cada una, el excedente al contado.

EL DOMINGO 26 de marzo a las 4 p. m. en las mismas propiedades venderemos al mejor postor estas 5 casas muy bien ubicadas y construídas, con adoquinados nuevos al frente, etc. Títulos perfectos. Seña 8 o|o. Comisión 2 o|o. Más datos en nuestras oficinas, Bmé. Mitre 544, números 21, 22, 23 y 24.—Alberto D. Justo y Cía. m18

Salaberry & Bercetche

Defensa 188, Bs. As.—Córdoba 951, Rosario

ARRENDAMIENTO EN QUIroga, F. C. O.—4.050 hectáreas de campo a una y media legua de la estación, conocido por establecimiento La Colonia. Base, $ 6 moneda nacional la hectárea por tres años con opción a dos más.

EL JUEVES 23 de marzo, a las 3 p. m., en nuestra casa, calle Defensa 188, Buenos Aires. Consta de cuatro potreros, aguadas molinos y una buena población de material, agua especial de 4 a 6 metros; el campo es apto para ganadería y agricultura, teniendo una pequeña parte de bajo tendido de muy buenos pastos para las épocas de verano, hay una fracción de 800 hectáreas que han sido alfalfadas y que se encuentran algo perdidas, los interesados en el arrendamiento deberán previamente y antes del día del remate presentar las garantías para la realización del contrato, cuyo pliego de condiciones se encuentra a la disposición de los mismos en nuestra casa. En el acto del remate se exigirá el semestre adelantado del importe del arrendamiento y en el transcurso del contrato deberá pagarse en la misma forma. Comisión, 2 o|o a cargo del arrendatario sobre el importe total. Mayores informes y planos, a nuestra casa, Defensa 188, Buenos Aires y Córdoba 951, Rosario. m18

SALABERRY & BERCETCHE

DEFENSA 188 — Buenos Aires. Córdoba 951, Rosario

8.002 vacunos alta mestización Durham

(de alfalfa) incluso 3452 novillos de 1 1|2, 2, 2 1|2 y 3 años, 3250 vacas y terneros y 1350 vaquillonas de 1 1|2, 2 y 2 1|2 años -- 6000 ovejas Lincoln definido.

El viernes 24 de marzo a la 1 p.m.

En el establecimiento "Los Montes"; situado a 1 1/2 legua de la estación

INGENIERO THOMPSON

DETALLE:

NOVILLOS

475 novillos Durham, 2 1|2 años, excepcional clase, casi listos para frigorífico, una sola marca, mochos.
375 novillos Durham, 2 1|2 años, gran clase y estado, una sola marca, mochos.
112 novillos Durham, 3 años, muy buena clase y gran estado, una sola marca.
110 novillos Durham, 2 y 2 1|2 años, muy buena clase y gran estado, una marca.
105 novillos Durham, 2 1|2 y 3 años, muy buena clase y en gran estado.
275 novillos Durham, buena clase y estado.
100 novillos Durham, 2 1|2 años, buena clase y estado.
700 novillos Durham, 1 1|2 y 2 años, de gran clase y estado, mochos, una sola marca.
500 novillos Durham, 1 1|2 y 2 años, de gran clase y estado; una sola marca, mochos.
500 novillos Durham, 1 1|2 y 3 años, mochos, de gran clase y estado, una sola marca
150 novillos Durham, 2 años, de muy buena clase y estado.

VACAS

850 vacas alta mestización Durham, de 2 1|2 y 3 años, en gran estado, una sola marca, con
850 terneros de gran desarrollo, al pie.
125 vacas Durham, muy buena clase y estado, una sola marca, con
125 terneros al pie.
500 vacas Durham, muy buena clase y gran estado, con
500 terneros al pie.
150 vacas Durham, buena clase y en gran estado, con
150 terneros al pie.

VAQUILLONAS

250 vaquillonas Durham, de 2 años, gran clase y estado. Preñadas, una sola marca.
400 vaquillonas Durham, de 1 1|2 años, marca de 4 establecimientos, muy buena clase y estado, servidas.
300 vaquillonas Durham, de 1 y 1 1|2 años, marca de 4 establecimientos, buena clase y estado.
350 vaquillonas Durham, de 1 1|2 y 2 años, muy buena clase y estado.

LANAR

6.000 ovejas Lincoln definido, de muy buena clase, todas servidas; se venderán en lotes de 300, con opción.

NOTA

Venta excepcional por tratarse de haciendas, una parte nacidas y otras criadas en la alfalfa, procedentes de varios establecimientos, de los más reputados de la zona.

En su totalidad se encuentran en gran estado de gordura, y serán clasificadas en lotes apropiados. v23

SALABERRY & BERCETCHE

Eduardo Jolly

EN GENERAL RODRIGUEZ F. C. O. 234 remate feria de haciendas generales.

EL LUNES 20 de marzo, a la 1 de la tarde (aunque llueva). Tengo anotado hasta ahora los siguientes lotes: 100 vacas especiales gordas; 150 novillos y vacas gordas; 10 bueyes gordos; 10 torunos gordos; 100 novillos mestizos, de 2 a 3 años, buen estado; 3 toritos mestizos Durham, de 18 meses; 300 novillitos y terneros mestizos; 50 vaquillonas mestizas; 30 vacas lecheras con 30 terneros; 80 vacunos al corte; 70 ovejas mestizas Lincoln para cría; 40 ovejas y capones gordos; 20 caballos y yeguas de tiro y silla.

TRENES: De la estación Once, sale un tren a las 11.45 a. m., que parará frente a la feria, como asimismo, dos que regresan de Luján a las 5.30 y 6.35 de la tarde. Pedidos de local e informes dirigirse directamente a la feria o a mi escritorio en Buenos Aires, calle 25 de Mayo No. 12.—Eduardo Jolly. m19

EN ZARATE, F. C. C. A. Y F. C. E. R. 69 remate feria de haciendas generales.

EL JUEVES 23 de marzo, a la 1 de la tarde (aunque llueva). Tengo anotado hasta ahora los siguientes lotes: 50 novillos y vacas gordas; 20 torunos gordos; 100 novillos de 2 años, mestizos Durham, 1 marca; 60 novillitos y terneros; 10 vacas con 10 crías; 50 vacunos al corte; 5 toritos mestizos Durham, de 18 meses; 150 capones gordos.

TRENES: Salida de Retiro Rosario, a las 7.15 y 10.30 a. m. Regreso de Zárate a las 4.15 y 5.40 de la tarde. Pedidos de local e informes dirigirse a mi escritorio en Buenos Aires, calle 25 de Mayo número 12 o a mi encargado en Zárate, señor Justo L. Abal. v21

TAMBOS — EN GENERAL Rodríguez, F. C. O. 37 remate especial de tambos.

EL DOMINGO 26 de marzo, a la 1 de la tarde (aunque llueva), venderé en remate público los siguientes tambos completos:

1o.—Del señor Agustín Badiola, compuesto de 98 vacas lecheras Durham, con 93 terneros, de 1 a 3 meses; 42 vacas lecheras con 42 terneros, de 7 a 9 meses; 70 vacas lecheras preñadas; 40 vaquillonas de 2 1|2 a 3 años, preñez garantida; 50 vaquillonas de 1 1|2 a 2 años; 70 novillitos de 1 1|2 a 2 años; 3 toros Durham importados; 1 toro Durham puro por cruza; 22 caballos de servicio de tiro y silla; 2 carros lecheros con guarniciones. El tambo del señor Badiola es conocido como uno de los mejores y puede asegurarse, que no ha salido a la venta hasta ahora, ninguno tan especial en clase, estado y como rendimiento de leche. Desde hace años, el señor Badiola ha comprado siempre toros importados y ha estado perfeccionando continuamente su tambo. Se venderán las vacas y vaquillonas en lotes, al alcance de todos y perfectamente clasificados.

2o.—Del Sr. Ricardo Larumbe, compuesto de 80 vacas lecheras, con 80 terneros chicos; 10 vacas lecheras preñadas; 30 vaquillonas de 2 1|2 a 3 años, preñadas; 30 vaquillonas de 1 a 2 años; 10 novillitos; 1 toro puro por cruza. Toda la hacienda es de una sola marca, muy buena clase y también como lecheras y actualmente está en plena producción.

De otras procedencias: 80 vacas lecheras Durham con 80 terneros chicos; 80 vaquillonas para cría, de 1 1|2 a 2 1|2 años, una marca. Para este remate no se recibirá más hacienda que la anunciada. Comisión 4 o|o al comprador en vacunos y 6 o|o en reproductores y yeguarizos.

TRENES: De la estación Once sale un tren a las 11.45 a. m., que parará frente a la feria, como asimismo los que regresen de Luján, a las 5.30 y 6.47 de la tarde.—Nota: Pedidos de informes, dirigirse a mi escritorio en Buenos Aires, calle 25 de Mayo número 12. U. T. 2570, Avenida, o a la feria, U. T. 1, de General Rodríguez.—Eduardo Jolly. v21

CASARES Hnos. y DIEHL

HOY a las 3.10 p.m.

Sale del Once

el tren especial

Que deberán tomar los concurrentes al remate de los

130 toritos Durham puros

por cruza de 1 y 1|2 años

(Inclusive 60 de pelo colorado)

De la estancia San Jacinto

Que realizaremos en Monte Dorrego. —San Justo F.C.O.

CASARES Hnos. y DIEHL.

HOY — 130 TORITOS DURham puros por cruza de 1 y 1|2 años, inclusive 60 de pelo colorado, procedentes de la estancia San Jacinto, en Mercedes, F. C. Oeste. Se rematarán en Monte Dorrego, San Justo, F. C. Oeste.

HOY HOY 20 de marzo a las 3.30 p. m., con los reproductores a la vista. Estos toros se entregan garantidos libres de tuberculosis. El día de la venta correrá un tren especial entre Once y San Justo. Mayores datos, en nuestras oficinas, Sarmiento 357. —Casares Hnos. y Diehl. m4

12.000 VACUNOS EN CHARlones F. C. al Pacífico. En nuestro cuarto remate especial de haciendas que celebraremos en las instalaciones de nuestro representante señor José M. Blanco, en Charlone, F. C. P. (ramal de Rufino a Buchardo) y para el que tenemos consignados hasta la fecha 12.000 vacunos alta mestización Durham, incluso lotes de 500 a 1.000 novillos sola marca de reputados establecimientos.

EL JUEVES 30 de marzo, a la 1 p. m. Por consignaciones y pedidos de local, dirigirse a nuestros escritorios, Sarmiento 357 o a nuestro representante en Charlone. Oportunamente detalles completos.—Casares Hermanos y Diehl. v29

1.000 VACUNOS EN EL AZUL (F. C. S.), en nuestro remate especial de haciendas, con el concurso de los más acreditados establecimientos de la zona.

EL VIERNES 31 de marzo, a la 1 p. m., en las instalaciones de la Sociedad Rural, en el Azul, F. C. S. Por consignaciones y pedidos de local, dirigirse a nuestras oficinas, Sarmiento 357, o a nuestro representante, en el Azul, señor Luis Lier.—Casares Hnos. y Diehl. v30

1.800 VACUNOS Y 1.600 LAnares en San Vicente, F. C. Sud. Incluso novillos, vacas y vaquillonas, en el establecimiento El Camené, en San Vicente, F. C. Sud, por orden y cuenta del señor José L. Bustamante. En breve fecha y detalles completos.—Casares Hermanos y Diehl. v20

HOY — LOS TOROS DE San Jacinto. A las 3.10 p. m. sale del Once el tren especial que deberán tomar los concurrentes al remate de los 130 toritos Durham puros por cruza de 1 y 1|2 años, de la estancia San Jacinto, que realizaremos en Monte Dorrego, San Justo, F. C. Oeste. Estos toros se entregan garantidos libres de tuberculosis.—Casares Hnos. y Diehl. 1p

Pedro & Antonio Lanusse

EN CACHARI F.C.S.

2.180 vacunos
1.100 lanares
4 reproductores

El lunes 20 de marzo

A LA 1 P. M. — EN EL LOcal de los señores Avila y Cía., con las haciendas a la vista perfectamente clasificadas en lotes y de acuerdo con el siguiente detalle: hacienda vacuna; 120 novillos mestizos Durham, 3 años, gordos; 250 novillos mestizos Durham, 3 años, muy buen estado invernada; 100 novillos mestizos Durham, 2 1|2 años, buen estado; 40 novillos regular clase, 2 1|2 años, buen estado; 400 id mestizos Durham, 2 años, muy buen estado invernada, mayor parte una marca; 180 novillos mestizos Durham 1 1|2 a 2 años, muy buen estado, invernada; 190 novillos mestizos Durham, 1 1|2 años, buen estado invernada, marca Gibson; 180 novillos mestizos Durham 1 1|2 años, buen estado, invernada, mayor parte mochos, marca Gibson; 120 vacas mestizas Durham gordas, servidas; 350 vacas mestizas Durham, gordas, al corte; 70 vacas mestizas Durham, con 70 terneros; 30 vaquillonas mestizas Durham, 2 años, servidas, marca La Tomasa; 60 vaquillonas mestizas Durham, 2 años, servidas, gran estado; 20 vaquillonas mestizas Durham, 2 años, servidas. Hacienda lanar: 800 ovejas mestizas Lincoln, gordas, cría o consumo; 180 capones Lincoln, para consumo; 120 ovejas Lincoln, al corte. Reproductores: 1 toro puro por cruza, procedente de La Tomasa; 1 padrillo Percherón, 3 años, marca La Tomasa; 2 padrillos percherones, 3 años, marca La Campana. Ventas al contado. Comisión 2 por ciento a compradores y vendedores en haciendas generales y 3 por ciento en reproductores y yeguarizos.

TRENES: De Constitución sale la víspera tren a las 6.38 p. m. que pasa por Las Flores a las 10.23 p. m. y llega a Cacharí a las 11.14 p. m.

El día del remate sale a las 8.05 a. m. que pasa por Las Flores a las 11.55 a. m. y llega a Cacharí a la 1.22 p. m.

De Olavarría sale tren el lunes 20 a las 10.50 a. m. pasa por Azul a las 11.08 a. m. y llega a Cacharí a las 12.22 p. m.

Del Tandil sale tren la víspera del remate a las 9.50 a. m. pasa por Rauch a las 11.16 a. m. y llega a Las Flores a la 1.20 p. m., por Las Flores pasa el tren para Cacharí a las 10.23 p. m. Por informes y pedidos de local al señor J. J. Sassali en Cacharí o a nuestro escritorio en ésta.—Pedro y Antonio Lanusse. v20

EN VENADO TUERTO, F. C. C. A. 2.000 novillos Durham, en lotes de sola marca.

EL DOMINGO 16 de abril próximo. Oportunamente publicaremos detalles. Por datos e informes a nuestro escritorio en ésta.—Pedro y Antonio Lanusse, Belgrano 836. v21

En Bahía Blanca

3.000 vacunos 3.000
10.000 lanares 10.000

El miércoles 22 de marzo

EN LAS INSTALACIONES de la Sociedad Rural, en Bordeu, F. C. S., con las haciendas a la vista perfectamente clasificadas en lotes y de acuerdo con el siguiente detalle: 1.200 novillos y vacas mestizos Durham, para invernada; 1.000 vacas mestizas Durham, para cría e invernada; 250 novillos y vacas mestizas Durham, gordas, para frigorífico y carnicería; 200 vaquillonas mestizas Durham para cría; 200 novillitos mestizos Durham, 1 año, buen estado; 50 bueyes gordos; 100 terneros mestizos Durham. Hacienda lanar: 10.000 capones y ovejas cruzas y Rambouillet, en lotes para carnicería, cría e invernada, incluso 4.000 capones cruza Lincoln muy preparados para invernada. Comisión, 2 o|o a cargo de los compradores y 2 o|o a cargo de los vendedores en haciendas generales y 3 o|o a cada parte en reproductores y yeguarizos. De la estación B. Blanca, F. C. P., saldrá a la 1.15 p. m., el tren expreso que conducirá a la concurrencia al lugar del remate.

TRENES

Los concurrentes de Buenos Aires tienen tren que sale de Constitución el martes a las 6.38 p. m., pasa por Las Flores a las 10.23, por Azul a la 1 a. m., por Olavarría a las 2 a. m., por Pringles a la 1.45 a. m. y llega a Bahía Blanca a las 9.25 a. m.

De Huinca Renancó sale tren el martes a las 9.05 a. m., pasa por Realicó a las 9.37, por Chanilao a las 10.36 a. m., por Pico a las 11.50 a. m., por Quemú-Quemú a la 1.07 p. m., por Catriló a las 2.15 p. m., por Maza a las 3.18 p. m., por Rivera a las 4.10 p. m., por Darregueira a las 5.45 p. m., por López Lecube a las 7.02 p. m., por Nueva Roma a las 8.15 p. m. y llega a Bahía Blanca a las 9.10 p. m. Por pedidos de local y otros informes dirigirse a nuestro escritorio en ésta o a los señores P. y A. Lanusse y Olaciregui, en Bahía Blanca. —Pedro y Antonio Lanusse. v21

Suspendido

EN CARLOS CASARES, F. C. Oeste.

EL JUEVES 30 de marzo remate liquidación de haciendas. Hasta la fecha tenemos anotadas 1.500 cabezas. Oportunamente detalles. Por datos o informes a nuestro escritorio, Belgrano 836.—Pedro y Antonio Lanusse. v29

EN Ibáñez, F. C. S. — 2.000 vacunos.

EL LUNES 10 de abril próximo. Remate especial de haciendas con el concurso de los principales establecimientos de la zona. Oportunamente detalles. Por pedidos de local u otros informes a nuestro escritorio o en Ibáñez a los señores Miguel y Domingo Iribarne.—Pedro y Antonio Lanusse, Belgrano 836. v9a.

Manuel Castellar e hijos

EN CORONEL PRINGLES, F. C. S. 48 remate feria en nuestras instalaciones.

EL SABADO 25 de marzo. Oportunamente detalles. Por consignaciones o informes, dirigirse en Coronel Pringles al señor Felipe S. Dieguez, en Laprida al señor Joaquín P. Villar o a nuestros escritorios de Azul o capital, Florida 32, departamento 47.—Manuel Castellar e hijos. v24

EN AZUL, F. C. S.—418o. REmate feria en nuestras instalaciones.

EL JUEVES 30 de marzo. Oportunamente detalles. Por consignaciones o informes dirigirse a nuestros escritorios en Azul o capital, Florida 32, dept. 47.—Manuel Castellar e hijos. v29

JUAN JOSE LINARI

Martillero: AGUSTIN S. GAMBA

El martes 21 de marzo a las 2 p. m., en mi local Belgrano 2644. Remataré: v21

11 ESPLENDIDOS POTROS percherones de la acreditada marca Cornet, 30 caballos de tiro y silla procedentes de 3 Sargentos, 12 yeguas entrepesadas lindos tipos, procedentes de Chascomús; 70 caballos y yeguas generales de tiro y silla, coches, chatas, carros, guarniciones y demás que concurran al remate.—Juan José Linari. v21

Santiago Elizagaray

LA COOPERATIVA DE HACENDADOS

FLORIDA 175

JUDICIAL — 4.500 VACAS al corte de dos marcas, 5.000 ovejas mestizas Lincoln; 200 yeguarizos, útiles y enseres y el arrendamiento de los campos pertenecientes a la sucesión de don José Izaguirre en Lincoln. Para comodidad de los señores compradores el remate se efectuará en la ciudad de Pehuajó.

EL VIERNES 24 de marzo a las 12 m. en el local de ferias de los señores Rodolfo Guillón y Cía., cedido gentilmente para este remate, de acuerdo con el siguiente: Edicto. Por mandato del señor juez de primera instancia de este departamento doctor Rodolfo Gnecco, se hace saber por el término de ocho días, que el martillero don Santiago Elizagaray ha sido autorizado para vender en público remate el día 24 de marzo a las 12 m. los siguientes bienes: Semovientes y útiles de propiedad de la sucesión de don José Izaguirre los que se encuentran en el partido de Lincoln, sin base al mejor postor y dinero al contado: 2.540 vacas, 1.820 vacas al corte, 7.908 ovejas, 209 animales yeguarizos, 60 porcinos, 2 boletos de marca y 3 de señal, 2 carritos de 4 ruedas, 2 sulkys y 2 zorras pértigo, 1 coche viejo 4 ruedas, 3 máquinas guardañadoras, 2 rastrillos viejos, 2 arados, 3 rastras, 1 sembradora, 1 báscula, 2 romanas, 1 lona vieja, 5 pecheras, 5 yuguillos, 1 banco carpintero y varias herramientas de alambrados. Igualmente procederá a vender al mejor postor y con la base de pesos cinco la hectárea, los arrendamientos de los campos de la sucesión existentes en el partido de Lincoln, cuartel 19, compuestos de 1.350 hectáreas y 2.438 hectáreas respectivamente, debiendo los arrendatarios dar garantías a satisfacción y pagar el semestre adelantado, obligándose a entregar el campo limpio, parejo y sin abrojo debiendo otorgarse los contratos ante los escribanos de Pehuajó don Pastor H. Victorica, o ante el de La Plata don Gregorio Silva. Comisión 4 o|o por los semovientes y 2 o|o por lo demás a cargo del comprador. Los autos tramitan por la secretaría a mi cargo. La Plata, febrero 24|916.—Ramón V. Giménez, secretario. El remate comenzará por el arrendamiento de los campos y seguirá por las haciendas, en lotes, cuya composición se anunciará en aquella oportunidad. Para conocer las condiciones de los contratos y demás datos, dirigirse a Florida 175, Santiago Elizagaray. v24

DIOGENES RUIZ

En Ayacucho

F. C. S.

11.000 VACUNOS

EL DOMINGO 26 MARZO

7.500 novillos 2 1|2, 3 1|2 y 4 1|2 años
1.500 " 1 1|2 y 2 años.
1.000 vacas Durham al corte.
550 " " vientres.
160 vaquillonas 2 1|2 servidas. v25

TODA LA HACIENDA ES de la más alta mestización Durham. El tren sale de Constitución el sábado a las 8.30 de la noche. Pormenores, Corrientes número 1620. v25

Arturo Etchegaray

EN ESTACION MONSALVO (F. C. S.), remate-liquidación de las haciendas vacuna, lanar, yeguariza y porcina; los útiles, muebles, maquinarias y enseres del establecimiento La Loma Verde, por cuenta y orden de su propietario.

DETALLE:

1.500 Vacunos 1.500
8.000 Lanares 8.000
200 yeguarizos 200
50 porcinos 50

Todas estas haciendas de la más alta mestización, origen de San Simón, de Alzaga; plantel lanar, origen de Manuel J. Cobo, y el porcino, puro de pedigree. La hacienda es toda de una sola marca.

EL VIERNES 7 de abril, en el mismo establecimiento, a las 9 de la mañana, los útiles, maquinarias, muebles y enseres, a las 12 del día habrá un almuerzo campestre, y a la 1 p. m., las haciendas, que estarán a la vista, debidamente clasificadas en lotes. Comisión, 4 o|o para las haciendas y 10 o|o para los muebles, enseres, etc. Oportunamente se publicarán catálogos con todos los detalles y el horario de trenes, para que los interesados puedan concurrir al remate.—Arturo Etchegaray, Cangallo 472-74. v7abr.

LOS TAMBOS EN PLENA producción, hacienda vacuna, lanar y yeguariza, útiles y enseres, etc., del establecimiento Las Liebres, en estación Jáuregui, F. C. O., partido de Luján. Por cuenta y orden de su propietario, señor Alberto Sundblad. Liquidación forzosa por desalojo del campo, por cesación de contrato.

TAMBOS

700 vacas lecheras 700

SU DETALLE

140 vacas lecheras con terneros chicos; 200 vacas lecheras con terneros medianos y grandes; 30 vacas lecheras adelantadas; 150 vaquillonas de 2 y 1|2 a 3 años adelantadas; 130 vaquillonas de 1 1|2 a 2 años. Los terneros que corresponden a las dos primeras partidas de 340 vacas, son 320.

1.209 vacunos 1.209

SU DETALLE

35 toros; 14 bueyes mansos de trabajo; 100 novillos adelantados en estado de 3 años; 150 novillos adelantados en estado, de 2 1|2 años; 150 novillos adelantados en estado de 1 1|2 años; 220 vacas Durham con 220 terneros; 100 vacas secas gordas; 100 vaquillonas de 2 1|3 a 3 años, gordas, servidas; 120 vaquillonas de 1 1|2 años.

TOTAL DE VACUNOS A REMATARSE:

2229 VACUNOS 2229

1200 LANARES 1200

CRUZA LINCOLN

con su dotación de carneros

104 YEGUARIZOS 104

SU DETALLE

1 padrillo Shire importado; 37 yeguas Shire puras por cruza, de tiro; 4 potrillos de 2 años enteros; 7 potrillos al pie de la madre: machos 5, hembras 2; 10 yeguas de tiro liviano de silla; 6 yeguas tiro liviano de pecho; 4 potrillos tiro liviano; 3 potrancas; 22 caballos de silla; 10 caballos de pecho. Todas las haciendas vacunas de alta mestización Durham y en perfecto estado.

EL MIERCOLES 29 de marzo, en el mismo establecimiento, a las 12 del día, los enseres, máquinas, muebles, carros, coches, útiles, etc. y a las 2 de la tarde, las haciendas que estarán a la vista, debidamente clasificadas en lotes al alcance de todo comprador. Comisión, 4 o|o al comprador en las haciendas y 10 o|o en los enseres, muebles, útiles, etc.

HORARIO DE TRENES

Los interesados en los muebles, enseres, etc., pueden tomar el tren que sale del Once de Septiembre (F. C. O.) a las 9.30 de la mañana que llega a Jáuregui a las 11.38, los interesados en las haciendas pueden tomar el tren que sale de la misma estación a las 11.45 de la mañana y llega a Jáuregui a la 1.31 de la tarde. En dicha estación habrá coches para conducirlos al establecimiento. El tren de regreso de Jáuregui es a las 5.11 de la tarde y llega al Once a las 7.5 de la noche. En catálogos que pueden solicitarse en mi casa de remates, tendrán los interesados el detalle de los enseres, muebles y útiles y de las haciendas.—Arturo Etchegaray, Cangallo 472 y 474. m30

Felipe M. Llamosas

EN BARADERO F. C. C. A. EL MIERCOLES 22 de marzo de 1916 a las 11.30 a. m. 3er. remate feria. En mis instalaciones a 20 cuadras de la estación del ferrocarril. 600 novillos, vacas y vaquillonas. Detalle: 100 novillos, vaquillonas 750 libras; 50 id 3 años, gordos, b|clase; 50 id 2 años, id; 50 id 3 1|2 a 3 años, id; 50 id 1 1|2 a 2 años, invernada, b|clase; 30 bueyes gordos especiales; 40 vacas gordas especiales; 95 id con 35 terneros al pie, especiales: 60 vaquillonas buena clase; 50 vacas con 50 terneros al pie. Por órdenes y pedidos de local al escritorio en San Antonio (U. T. 55) o al Sr. Héctor Estela en Baradero. No se suspende el remate por mal tiempo ni lluvia.—Felipe M. Llamosas. v21

A. R. Navarro y Cía.

LIQUIDACION DE HACIENdas del establecimiento La Josefina, a una legua de la estación Cuenca, F. C. O. e igual distancia de Tres Algarrobos, F. C. C. G. B. A.

EL JUEVES 23 de marzo de 1916, a la 1 de la tarde, por cuenta y orden de los señores Rizzolo Hnos. y por desalojo del campo, venderemos: 3.800 novillos, vacas y vaquillonas, 2.500 lanares Lincoln, 30 toros Durham, 150 yeguarizos, 100 cerdos Berkshire, según detalle: 300 novillos mestizos Durham, 2 1|2 años, mochos, buena clase, muy preparados, una marca; 200 novillos id id 1 1|2 años, mochos, id id, tamberos, una marca; 1.100 novillos id id 1 año, mochos, id id tamberos, una marca; 50 novillos id id 3 años, mochos, casi listos; 60 novillos id id 1 1|2 años y 2 años, mochos, id id tamberos, una marca; 70 novillos id id 1 1|2 años, mochos id id tamberos, una marca; 50 novillos id id 1 1|2 años, mochos, id id tamberos, una marca; 18 novillos id id 2 años, mochos, id id, una marca, 250 vaquillonas id id 1 1|2 años, tamberas, buena clase y estado, una marca, en lotes; 100 vaquillonas id id 2 1|2 años, tamberas, servidas, una marca, en lotes; 168 vacas id id nuevas, buena clase y estado, servidas, una marca, con 168 terneros al pie; 120 vacas id id, preñez revisada, nuevas, en lotes, de sola marca; 20 vacas id id buena clase y estado, con 20 terneros al pie; 10 vaquillonas id id 3 años, buena clase y estado; 30 vacas gordas especiales, para matadero.

TAMBO EN PLENA PRODUCCION — No. 1: 148 vacas con 148 terneros al pie; 84 vacas próximas a parir. No. 2: 165 vacas con 165 terneros al pie, 105 vacas adelantadas en preñez. Toda hacienda Durham de especial clase y estado, muy seleccionadas y que venderemos en lotes; 30 toros Durham de 3 y 6 años, de muy buenas procedencias y aptos para servicio.

DE OTRA PROCEDENCIA — En lotes de una sola marca y en su mayoría mochos—800 novillos de 2 1|2 y 3 1|2 años, en muy buen estado.

HACIENDA LANAR — 1.100 ovejas Lincoln definido, de 4 y 6 dientes, mayor parte servidas, en tres lotes de una sola señal; 700 ovejas mestizas Lincoln, 4 y 6 dientes, en dos lotes de una y dos señales; 200 borregas id id 2 dientes, una señal; 200 capones id id 2 dientes, una señal; 100 ovejas id id gordas para consumo.

PLANTEL — 200 ovejas Lincoln puras por cruza, incluso borregos, servidas, dos señales; 30 carneros puros y puros por cruza, origen de las cabañas de Cobo, Santa Elena y otras.

YEGUARIZO — 100 yeguas al corte y 50 potrillos y potrancas.

CERDOS — 100 cerdos Berkshire para cría e invernada. Las haciendas a venderse están a disposición de los interesados que deseen revisarlas antes del remate. Comisión, 4 o|o en haciendas generales y 6 o|o en reproductores y yeguarizos a cargo de los compradores.

HORARIO DE TRENES — Los interesados de Buenos Aires y estaciones intermedias (vía Bragado y Lincoln), deben tomar el tren que sale de Once la víspera del remate a las 7.5 p. m., llegando a Cuenca a las 5.38 a. m., de donde pueden regresar el mismo día a las 10 p. m. Los de Bragado, Lincoln, Roberts y trayecto que deseen viajar en tren diurno pueden tomar el que sale de Bragado el día anterior de la venta a las 12.27 p. m. Los de Ingeniero Luiggi y Ojeda tienen tren el día anterior a las 6 p. m. De General Pinto, Realicó y Bagual corre tren a General Villegas en la tarde del día anterior al remate. En Tres Algarrobos o sea Cuenca, como también en General Villegas los señores concurrentes encontrarán buenos hoteles donde deberán almorzar, pues en el establecimiento no se les dará de comer. Igualmente en estos puntos habrá carruajes y automóviles que por módico precio los conducirá hasta el lugar de la venta. Por datos y mayores informes ocurrir a nuestros escritorios de General Villegas o en Buenos Aires, Sarmiento 760, segundo piso.—A. R. Navarro y Cía. v22

Mazzuchi, Telayna y Cía.

González Chaves, Lobería, Juárez, Chillar y Vela

En JUAREZ

1.150 vacunos 1.150
6000 lanares 6000

60 remate feria de haciendas generales, tendrá lugar.

El miércoles 22 de marzo de 1916

A LA 1 p. m., En LAS INSTAlaciones de la sociedad Rural. Detalle. Vacunos: 40 novillos 2 1|2 años muy buen mestizo y estado; 40 id id id id; 50 id 1 1|2 y 2 id id id 1 marca; 100 id 1 1|2 y 2 id id id buen estado; 160 id 1 1|2 y 2 id id id; 150 id id id id; 30 vacas muy buen mestizo, gordas y servidas, 1 marca; 50 id id id; 100 id al corte mitad y mitad gran clase muy buen estado, servidas, 1 marca; 50 id id buen mestizo y estado servidas, 1 marca; 50 id id id; 184 id id id; 90 id id id; 54 id id id; 50 vaquillonas 1 1|2 año, muy buen mestizo y estado. Lanar: 1.000 capones Lincoln definido 2 y 4 dientes muy buen estado; 150 id id id id id id id; 1.000 id cruza Lincoln y Rambouillet muy buen estado; 1.100 ovejas Lincoln definido especiales para cría; 230 id id id; 1.000 id cruza Lincoln y Rambouillet muy buen estado; 500 ovejas buen Lincoln buen estado; 400 borregas muy buen Lincoln buen estado; 400 borregos id id id; 200 id id id. El remate no se suspende por lluvia. Se reciben consignaciones hasta el mismo día del remate. Se comunica a los señores remitentes que al enviar sus haciendas a este remate es de suma necesidad acompañen los certificados de remisión para evitar dificultades al entrar la hacienda. Por más datos y pedidos de local dirigirse a nuestro escritorio central, Avenida Alsina 272, Juárez.—Mazzuchi, Telayna y Cía. v21

HOY a las 9 p.m.

SALE del ONCE

el tren que deberán tomar los concurrentes a nuestro segundo remate especial de haciendas en

CARLOS CASARES F.C.O.

donde venderemos

3000 novillos, vacas y vaquillonas

ALTA MESTIZACION DURHAM

Detalles en el aviso.

CASARES Hnos. y DIEHL

3.000 NOVILLOS, VACAS Y vaquillonas en Carlos Casares, F. C. O. En nuestro segundo remate especial a realizarse con el concurso de importantes establecimientos de la zona, en las instalaciones del señor Robbio. La venta se realizará

EL MARTES 21 de marzo a las 12, de acuerdo con el siguiente detalle:

VACUNO — 250 novillos de 3 años, muy buena clase y muy buen estado; 100 novillos de 3 años, muy buena clase y estado; 100 novillos de 2 años, muy buena clase y buen estado; 70 novillos de 2 años, buena clase y estado; 100 novillos de 2 años, muy buena clase y estado; 200 novillos de 2 años, muy buena clase y estado, mochos; 180 novillos de 2 años, muy buena clase y estado; 50 novillos de 2 años, buena clase y estado; 100 novillos de 2 años, muy buena clase y estado; 100 novillos de 2 años, muy buena clase y estado; 160 novillos de 1 y 1|2 años, muy buena clase y estado; 150 novillos de 1 y 1|2 años, muy buena clase y estado; 200 novillos de 1 y 1|2 años, muy buena clase y estado, mochos 1 marca; 300 novillos de 1 y 1|2 años, muy buena clase y estado; 250 novillos de 1 y 1|2 años, muy buena clase y estado, mochos, una marca; 300 novillos de 1 1|2 años, muy buena clase y estado; 300 vacas de vientre, buena clase; 100 vaquillonas de 2 años, buena clase. Se reciben consignaciones en nuestra casa, Sarmiento 357 o en el escritorio de nuestro representante en Carlos Casares, F. C. Oeste, señor Jorge Siraa. Comisión 2 o|o, al comprador y 2 o|o al vendedor en haciendas generales y 3 o|o a cada parte en reproductores y yeguarizos.

TRENES — Los concurrentes de la capital, tienen tren que sale del Once la víspera del remate, lunes 20 a las 9 p. m. pasa por Merlo a las 9.41 p. m., por Rodríguez a las 10.09 p. m., por Mercedes a las 11.00 p. m., por Suipacha a las 11.42 p. m., por Chivilcoy Sur a las 12.25 a. m., por Bragado a la 1.30 a. m., por Olascoaga a las 2.06 a. m., por Nueve de Julio a las 3 a. m., por French a las 3.13 a. m., por Cambaceres a las 3.35 a. m., por La Dorita a las 3.55 a. m., y llega a Carlos Casares a las 4.11 a. m.

Los concurrentes de Trenque Lauquen, tienen tren el lunes 20, víspera del remate, a las 6.35 a. m., pasa por Primera Junta a las 6.49 a. m. por Berutti, a las 7.08 a. m., por Passo a las 7.33 a. m., por Francisco Madero a las 8 a. m., por Pehuajó a las 8.25 a. m. y llega a Carlos Casares a las 9.34 a. m. pudiendo disponer del día para revisar las haciendas.

De Pehuajó sale tren el día de la venta a las 8.25 a. m., pasa por Chiclana a las 8.47 a. m., por Guanaco a las 8.59 a. m., por Santo Tomás a las 9.16 a. m., y llega a Carlos Casares a las 9.34 a. m.

De Timote sale tren el domingo 19 a las 11.52 p. m., pasa por Carlos Salas a las 12.22 a. m., por Las Toscas a las 12.49, a. m., por Martínez de Hoz a la 1.16 a. m., por Quiroga a la 1.45 a. m., por Nelid a las 2.11 a. m., por Prieto a las 2.34 a. m., por C. M. Naón a las 3.01 a. m., y llega a Olascoaga a las 3.28 a. m., debiendo tomar en esta localidad el tren que pasa a las 12.57 p. m. del lunes y llega a Carlos Casares a las 2.47 p. m., teniendo toda la tarde para revisar las haciendas.

De Lincoln, sale tren el lunes 20, víspera del remate, a las 9.55 a. m., pasa por Bayauca a las 10.21 a. m., por La Delfina a las 10.41 a. m., por Los Toldos a las 11.02 a. m., por San Emilio a las 11.32 a. m., por M. Fernández a las 11.42 a. m., por La Limpia a las 11.57 a. m. y llega a Bragado a las 12.14 p. m. debiendo tomar en esta localidad el tren que pasa a las 12.35 p. m. y llega a Carlos Casares a las 2.47 p. m.—Casares Hermanos y Diehl. v20

Eduardo Lago

EN GENERAL LA MADRID, F. C. S. 1.600 animales vacunos, incluso: 700 vacas de vientre, mestizas Durham, servidas, con y sin terneros al pie; el resto: novillos de 1 y 1|2 y 2 y 1|2 años; vacas gordas y vaquillonas de buena clase; 1.200 animales lanares, entrando: 500 ovejas cruza Lincoln, servidas; 50 caballos de tiro y silla, 2 carneros Lincoln. 33 remate feria de haciendas. En el local de la Sociedad Rural.

EL MARTES 21 de marzo, a la 1 de la tarde. Daré principio a la venta de las haciendas mencionadas, cuyo detalle es el siguiente: 200 novillos mestizos Durham, de uno y uno y medio años, (en lotes); 110 id id de 1 y 1|2 y 3 años, buen estado; 50 vacas buen mestizo, servidas, (1 marca); 100 id id (en lotes); 50 id id gordas; 30 vaquillonas mestizas, de 1 y 1|2 y 2 y 1|2 años, (en lotes); 500 vacas mestizas, servidas y en buen estado, en lotes de sola marca, con 500 terneros al pie; 500 ovejas cruza Lincoln, servidas; 400 ovejas y capones Rambouillet, (en lotes); 200 capones cruza Lincoln; 130 borregos Lincoln; 50 caballos de tiro y silla (en lotes), 2 carneros Lincoln, de dos dientes, a campo. Seguramente habrá mayor número de hacienda que la anotada. La venta se llevará a cabo con los lotes a la vista. Todo comprador abonará seña si se le exige y el 2 o|o de mi comisión que es a su cargo. Por avisos de consignaciones u otros informes, dirigirse al martillero en General La Madrid.

3.000 ANIMALES VACUNOS Durham, de sola marca, incluso 1.200 novillos, de año y año y medio, mochos y en muy buen estado; el resto, vacas de vientre, servidas, con y sin cría al pie; 3.000 animales lanares, Lincoln definido, incluso 1.000 capones de 2 y 4 dientes, gordos, en su mayor parte; 60 potros Shire y Percherón, mansos de abajo. 1er. remate-feria de haciendas (para aliviar campo). En el establecimiento "Sanquilcó", de los señores Olivero Hnos., situado en el partido de Olavarría, y distante 4 leguas de las estaciones Rocha y Las Martinetas, del F. C. S. El remate tendrá lugar en el mismo establecimiento.

EL DOMINGO 16 de abril, Después de un almuerzo campestre, que se servirá a la concurrencia. Oportunamente reaparecerán detalles precisos de las haciendas y referencias del tren especial, que saldrá de General La Madrid, en la mañana del día del remate. Por datos dirigirse al martillero en Gral. La Madrid. m20

Ezcurra Hnos

ESMERALDA 47

En GONZALEZ CATAN

(Compañía General Buenos Aires) a 45 minutos de la Capital

100 *REMATE FERIA DE HAciendas* generales y vacas lecheras.

HOY

a la 1.30 p. m. (aunque llueva)

1520 novillos, vacas y vaquillonas 1520

inclusive el famoso tambo de la sucesión del Sr. Cipriano Eguiaphal de San Vicente, compuesto de:

401 vacas, vaquillonas novillos y terneros 401

cuyo detalle es como sigue: 100 vacas lecheras especiales, con 100 terneros chicos, en lotes; 60 vacas lecheras especiales al parir, en lotes chicos; 50 vaquillonas especiales en clase, al parir, en lotes; 50 vaquillonas gran clase 1 1|2 y 2 años, en lotes, 1 marca; 40 novillitos Durham gran clase 1 1|2 y 2 años, una marca; 1 toro Durham puro de pedigree, de La Belén y Las Barrancas. De otras procedencias: 400 novillos mestizos Durham de 2 y 3 años, en lotes; 30 vacas lecheras especiales con 30 terneros chicos; 10 vacas mestizas Durham muy preñadas; 100 id id Durham con 100 terneros, 1 marca; 250 vacas y vaquillonas mestizas Durham, en lotes; 150 terneros de tambo en lotes; 100 vacas y novillos gordos. Con seguridad habrá mayor cantidad de hacienda. El tren para el remate sale el mismo día de la estación Buenos Aires (trocha angosta), a las 12.5 p. m., y regresa en seguida de terminado, a las 6.15 p. m. Informes y pedidos de local, en nuestro escritorio de la capital, Esmeralda 47, U. T. 3115 (Avenida) y C. T. 5411 (Central).—Ezcurra Hermos. v20

ESTANCIA "LA CHILCA"— En Las Flores, 626 hectáreas, 22 áreas y 13 centiáreas. Base, 75 $ la hectárea, con facilidades de pago, a 60 cuadras de Colman, 2 leguas de la plaza Montero y 6 de Las Flores; tierra vegetal, con buenos pastos de engorde, alfalfa, trébol, cardo y flor morada, alambrados de 7 y 8 hilos, divididos en 4 potreros; quinta, buena casa-habitación, 7 molinos, estanques australianos, brete y galpones de hierro de 12x36. Pidan planos e informes, B. Mitre 349.—RISSO-PATRON y Cía.
EL 28 de marzo, a las 2, en nuestro salón. 1p

Mariano Arau

CAMPO FLOR EN LOBERIA uno de los mejores del Sur de la provincia, 1.412 hectáreas, en 3 lotes de 446 y 514 hectáreas. Parte del establecimiento San Francisco, sucesión de Félix Miró, a legua y media estación Moro, 2 1|2 pueblo Lobería y 10 puerto ultramar Quequén (Necochea). Especialísimo para ganadería y agricultura, verdadera pradera, buenos alambrados, poblaciones y aguada permanente por lindar con arroyo Moro; señores Miguel Etchetó, Sabino Rodríguez, Tomás Juárez, Cándido Vázquez, Francisco Pradere Hermano, herederos Montenegro y Miró. Base, $ 130 hectárea con opción y facilidad de pago.
EL MIERCOLES 29 de marzo, a las 2 de la tarde, en su hall de ventas, calle Perú 175, capital federal, donde pueden pedir carteles con planos. m15

Fernando Houssay

JUDICIAL — TALCAHUANO 250 a 256. Edificio moderno de cuatro pisos, que consta de local para negocio, en su planta baja, y de cuatro casas, una en cada piso. Orden de venta del síndico liquidador del concurso Horacio Giberti, autos juzgado del doctor Juan B. Estrada, secretaría Sabatier. Mide 9m63 por 18m95 y 9m80 en el contrafrente. Superficie: 184 m. c. La planta baja tiene salón, dos habitaciones y patio. Cada piso consta de vestíbulo, sala, escritorio, comedor, tres habitaciones, baño instalado, despensa, cocina, con económica, pieza de servicio y patio. En la azotea hay una pieza, baño y cocina. Frente imitación piedra, zaguán con zócalos y escaleras de mármol, ascensor Pifré, carpintería de cedro, celosías metálicas, cielos rasos yeso, empapelados, pisos pino tea y mosaico e instalación eléctrica. Títulos perfectos. Sin base: Casa de mucha renta.
EL DIA DOMINGO 26 de marzo a las 4 p. m., sobre la misma casa, Talcahuano 250 a 256. Seña 8 o|o. Comisión 2 o|o. Más datos, Lavalle 1378. m17

Bravo Davel y Pillado

CENTRO DE BELGRANO— A una cuadra de Cabildo y a 5 de la plaza. Guanacache 2261, entre Cuba y Obligado. Buena casa, para habitación o renta. Base $ 8.000. Puede continuarse con una hipoteca de $ 5.503, al 9 o|o, hasta noviembre 26 de 1917. La casa produce 12 o|o.
EL DOMINGO 26 de marzo, a las 3. Mide 16 varas por 48.50. Ad corpus. Tiene sala, comedor, 2 dormitorios, pieza de servicio, baño, cocina, lavadero, galería, aguas corrientes y gas. El adoquinado se paga por cuotas semestrales, servicio que continuará haciendo el comprador. Títulos perfectos. Informes, San Martín 478.—Bravo, Davel y Pillado. m19

UNA CASA MUY BARATA— En Colegiales. A 8 cuadras de la Avenida Lacroze, a 6 de la estación y entre edificios modernos. Freyre 958, entre Palpa y Céspedes. Con adoquinado pago y aguas corrientes. Liquidación definitiva. Base, pesos 6.000. ¡¡A menos de $ 6 vara!!
EL DOMINGO 26 de marzo, a las 4 p. m. Mide 12v18 por 60v62. Verja y jardín al frente, 3 habitaciones, baño, cocina, galerías, pisos de pino tea y mosaico, carpintería de cedro. Visítese. Títulos perfectos. Informes, San Martín 478.—Bravo Davel y Pillado. m19

Warley y Piñeyro

JUDICIAL — CASA CALLE Guanacache 1729.
EL DOMINGO 2 de abril, a las 3 p. m., sobre la misma.—Edicto judicial: Por disposición del señor juez de primera instancia en lo civil, doctor Juan Carlos Lagos, en los autos Bagnasco Antonio, su juicio ab-intestato, se hace saber por medio de quince publicaciones en el Boletín Judicial y LA PRENSA, que han sido nombrados a propuesta de partes los martilleros públicos señores Warley y Piñeyro, para que procedan a la venta en pública subasta y al mejor postor del bien raíz ubicado en la calle Guanacache 1729, compuesto de dos piezas, w. c., instalaciones de madera, etc. midiendo por su frente 5.06 m. por 30.30 m. de fondo al SW.; 30.90 m. al NE. y 5.70 al NW., con la base de $ 3949.33 m|n y autorizándolos para que perciban del comprador el 8 o|o de seña y el 2 o|o por su comisión. Datos a nuestros escritorios, Talcahuano 481 o a la secretaría del que suscribe.—Dr. Juan E. Pagano, secretario. m19

JUDICIAL — SIN BASE — Casa calle Echeverría esquina Tronador. Por orden del señor juez de primera instancia en lo civil doctor Fernando Klappenbach, en el juicio sucesorio de doña Rosa Turamasco de Luchetti.
EL DOMINGO 2 de abril a las 2 p. m., sobre la misma. Superficie 21.60 m. de frente al NE. por 31.61 m. al NW. y 25.50 en el costado SW. El edificio consta de 4 piezas, cocina, cuartito y w. c., cerco de alambre, etc. Seña 8 o|o. Comisión 2 o|o. Más datos a la secretaría del suscrito o a nuestros escritorios, Talcahuano 481.—Dr. José E. Cirio, secretario.

Juan A. Rúa

*JUDICIAL—CAMPO EN CO*ronel Dorrego, 2.766 hectáreas, 52 áreas, 50 centiáreas. A una legua de la estación Lartigau, F. C. R., a P. Belgrano, y a 7 de Dorrego. Juez doctor Meléndez, secretaría doctor Oderigo; juicio Agustín Estenga contra Gregorio Irastorza. Base de venta, la avaluación de la contribución directa, pesos 207.700. Linda al NE. arroyo Las Cortaderas; al NO., herederos de Joaquín Pourtalé, Pablo Lisarraga y Emiliano Vázquez; al SE., María A. de Chapa; y al SO., Isidoro Ibarra y Fermín Larrea. El campo está dividido en varios potreros, tiene alambrados, población de estancia, puestos y otras mejoras, entre ellas una parte alfalfada. Se visita por la estación Constitución hasta Pringles, trasbordando el tren del F. C. R. a P. B. o por Coronel Dorrego. A cuenta de precio 8 o|o. Comisión, 2 o|o. Más datos a la secretaría citada o al martillero Juan A. Rúa, Av. de Mayo 568-72, donde se efectuará el remate.—Rte. 4936.
EL MIERCOLES 5 de abril, a las 4 de la tarde. v5ab.

*EN VILLA DEVOTO — SO*bre la avenida San Martín, 2 bien ubicados terrenos, avenida Fernández Enciso entre la avenida América y Tequendama. 10x49.55 varas y 11.15x49.60 y 59.60 varas en sus costados. Venta resuelta, sobre la base de pesos 1.40 v. c. 1|2 al contado y mitad a un año, 7 o|o, ubicados en un paraje alto, densamente poblado y a 2 cuadras de la estación Lacroze. Más datos, Av. de Mayo 572.—Juan A. Rúa.—Rte. 4941.
EL DOMINGO 26 de marzo, a las 4 p. m., en los mismos. v26

Arturo Etchegaray

EN MARTINEZ, F. C. C. A. —Dos casitas en un solo lote, sobre la avenida Gowland entre Lynch y otra sin nombre. La avenida Gowland es una cuadra antes de la avenida Pirovano. A 5 cuadras y media de la estación. Bonita casa compuesta de sala, dos dormitorios, comedor, pieza de servicio en altos, cochera, una pieza y tres pesebres, todo bien edificado, y lindo chalet de madera construído por la casa John Wright y Cía., que en la planta baja tiene: comedor, cocina y cuarto de baño, y en la planta alta: dos dormitorios y dos piecitas. La casa de material tiene verja de hierro y frente imitación piedra, con marquesina de vidrio en todo el largo de la casa; vereda de mosaico, cielos rasos de yeso, etc. Ambos edificios construídos en un terreno de 30 varas de frente por 50 de fondo. Base de venta, $ 15.000 m|n. Renta de la casa, $ 100 m|n. Del chalet, $ 50. Ambos tienen una hipoteca de $ 10.000 m|n a favor del Crédito Inmobiliario, pagadera en 10 años por cuotas mensuales de $ 87 oro sellado, o sean $ 130 m|n.
EL DOMINGO 26 de marzo a las 4 de la tarde, en la misma propiedad, la remataré por cualquier precio que exceda de la base. Seña, 10 o|o. Comisión, 2 o|o al comprador. Los títulos son perfectos. La casa y el chalet pueden visitarse. Por más detalles, Cangallo 472|74.—Arturo Etchegaray. m17

PUIG LOMEZ

LA ESPLENDIDA QUINTA de Montes. Al lado de la estación del subterráneo "José María Moreno". En el Caballito. Como judicial. Av. Rivadavia 5050 al 5094, y contrafrente a la calle Rosario. Lindando con Meyer Pellegrini, calle en medio con la mansión de Canale y rodeada de las del doctor Videla Dorna, Molina y otras. Barrio de cloacas, luz eléctrica, gas y agua corriente. Pavimento de madera y adoquinado, pagado. Tranvías para todas direcciones y el subterráneo, que conduce en 14 minutos a la plaza de Mayo. Es un precioso parque, dividido en 11 lotes de dimensiones ideales, entrando en uno de ellos el confortable y elegante chalet, con 15 piezas, subsuelo y toda clase de comodidades. Base, $ 30 v. c. los terrenos con frente a la Av. Rivadavia, y $ 15 v. c. los con frente a Rosario. El pago podrá efectuarse en 5 años con 7 o|o de interés anual o al contado. Al escriturar únicamente el 35 o|o. Puede visitarse de 9 a 11 y de 4 a 6 p. m. Pidan planos, fotografías e informes en mi escritorio, San Martín 121. U. T. 899, Av.
EL DOMINGO 26 de marzo, a las 3.30 p. m., en la misma propiedad.—Rodolfo Puig Lómez. m19

F. Astoul Bonorino

JUDICIAL — CASA EN EL Caballito, Segui 1526, entre Monte Egmont y Monte Dinero adoquinado al frente, a 2 cuadras de Bella Vista y a 4 de San Martín y Gaona. Consta de 2 piezas y dependencias. Mide 8m66 por 25m98. Base pesos 3,466.60. Venta de acuerdo con el siguiente, edicto judicial: Por disposición del señor juez de Comercio doctor Naón, se hace saber que en el juicio seguido por don David Garibaldi contra don José Caro, ha sido autorizado el martillero F. Astoul Bonorino para vender en pública subasta la finca embargada en estos autos.—L. Martín y Herrera, secretario.
EL DOMINGO 26 de marzo a las 3 p. m., en la propiedad. Seña 8 o|o. Sin excepción. Comisión 3 o|o. Informes, Reconquista 325.—F. Astoul Bonorino. v26

Luis Mussi e hijo

JUDICIAL — CASA CALLE Alvarado 2578, entre Santa María y Salom, construcción toda de material e inmejorable, sobre terreno que mide 8 metros de frente al NO. por 19.29 metros de fondo, Superficie total 154.30 metros cuadrados. Orden del señor juez de 1a. instancia en lo civil doctor Pedro V. Meléndez, secretaría doctor Horacio Marcó, perteneciente al juicio sucesorio Gil de Figueroa Da. Eufrasia. Tasación $ 8.120.96. Base de venta las 2|3 partes, $ 5.413.97. Llamamos especialmente la atención de los interesados en colocar bien y seguro su dinero, sobre esta venta.
EL DOMINGO 26 de marzo a las 4 de la tarde, sobre la misma. Puede visitarse cualquier día. Exigiremos en el acto del remate el 8 o|o de seña y el 2 o|o de comisión. Informes en nuestra casa, Bolívar 172.—Luis Mussi e hijo. m17

Arturo Barros

*JUDICIAL. MAR DEL PLA*ta. La manzana de terreno conocida por de Mosquita. Frente a la Rambla, al Club, al Bristol y al Gran Hotel. La ubicación insuperable. Reune a su alrededor todo lo que significa valor y prestigio en aquella ciudad privilegiada y encierra uno de esos negocios únicos, brillantes, con perspectivas superiores a todo cálculo. Es el block ideal para el gran hotel que reclama el engrandecimiento de Mar del Plata y responde a la vez bajo todo punto de vista a la construcción de edificios de renta. La citada manzana de terreno da frente a la calle San Martín, bulevar Marítimo, avenida Pedro Luro y calle Entre Ríos y ocupa una superficie de 7.736 varas cuadradas. La venta se efectuará en Mar del Plata en la misma manzana.
EL SABADO 25 de marzo a las 5 p. m. de acuerdo con lo que dispone el siguiente: Edicto judicial. Por disposición del señor juez de comercio de la capital, Dr. Alberto Estrada, en el juicio seguido por el Banco de la Nación Argentina, expediente No. 10.359, se hace saber que ha sido nombrado el martillero don Arturo Barros para que proceda a la venta de la manzana de terreno designada con el No. 107 del plano de esa ciudad, cuyas dimensiones son así: metros 96.66 de frente a la calle San Martín, 95.11 al bulevard Marítimo, 86.52 a Entre Ríos y 47.41 a la avenida Luro. La venta se efectuará con la base de 250.000 $ m|n previa publicación de edictos por 15 días en "El Boletín Judicial".—Bs. Aires, febrero 29 de 1916.—Aureliano García Calvo, secretario. El comprador podrá efectuar el pago así: 120.000 pesos al contado y el resto en tres cuotas anuales con garantía hipotecaria y 8 o|o de interés, oblando en el acto del remate el 3 o|o a cuenta de precio y el 2 por ciento de comisión. Informes en mi escritorio de B. Aires, calle Reconquista 331.—Arturo Barros. m18

J. M. del Castillo

*JUDICIAL — CASA ARGE*rich 1858 entre San Matías y Camarones, 8 por 36 metros, 2 piezas, un galpón, cocina, galería, etc. Orden juez doctor Naveira, secretaría doctor Basualdo. Juicio Suárez contra Lasserre. Base pesos 2.000 m|n.
EL DOMINGO 26 de marzo a las 4 p. m. en la misma. Informes, Cangallo 1372.

JUDICIAL — PROPIEDAD, Doblas 1368. Edificio: 1 pieza de material y dependencias, mide 8m66 cts. de frente al Este por 29 metros 73 cts. de fondo al Norte y 17m88 cs. en el Sur y 9 metros 08 cents. en su contrafrente, calle adoquinada. Base, $ 1.800. El comprador deberá entregar el 8 o|o a cuenta de precio y el 2 o|o de comisión a su cargo. El remate se verificará en mi oficina, Rivadavia 943.
EL SABADO 25 de marzo, a las 2 p. m. Venta ordenada por el señor juez de lo civil doctor Pedro V. Meléndez secretaría del doctor Alberto C. Oderigo, en los autos Jorge Sabaria y Hno. contra don Emilio D. Orlandi. Más informes, a mi oficina o a la secretaría actuaria.—P. A. S., José Cúneo. m13

José Bacigaluppi

Ex socio de la Casa Bacigaluppi y Rúa.

SOBERBIA ESQUINA — Av. Alvarez Thomas y Loreto, frente a la estación del tranvía A. Argentino y en una ubicación de marcada importancia. Tranvías Nos. 96 y 97 al frente. Superficie 681 v. c., con cerca 30 vs. de frente a Av. Thomas, para casas de renta, para casas de negocio, para cualquier construcción es ideal. Base, $ 8 la v. c. 1|3 al contado y 1|2 a 6 y 12 meses de plazo. Planos e informes, San Martín 56.—José Bacigaluppi. U. T. 1168, Avda.
EL DGO. 26 de marzo, a las 5. v21

CASA POR $ 2.500, EN EL centro de Villa Urquiza. Frente a la plaza, a media cuadra del eléctrico 84 y de los de Lacroze, lindando con la iglesia, mercado, estación del tren y de todo lo más importante de la parroquia. Calle Nahuel Huapí (adoquinada) 5353, entre Andonaegui y Bucarelli. Mide 11v21 por 46v18. Superficie 532 v. c. 91. Edificio: sala, una pieza chica, cocina y w. c. Base $ 2.500, a razón de $ 4.80 la v. c., con edificio que produce 27 pesos mensuales. ¡¡Allí nadie ha comprado a menos de 30 $ la v.c.! A plazos. Visítese. Datos, José Bacigaluppi, San Martín 56. U. T. 1168 Avda.
EL DGO. 26 de marzo, a las 4. v21

Victorio Barberis

JUDICIAL A 5 AÑOS DE plazo. En Mar del Plata.
EL SABADO 25 de marzo a las 2 p. m. Sobre la misma propiedad. La manzana 66 toda edificada, frente a la Plaza América y Avenidas Luro y Pueyrredón, sobre el asfaltado, a una cuadra de los Bancos de la Nación Argentina y España. 1o. Finca Avenida Luro (asfaltada) Nos. 2679 y 91 esq. San Luis y contrafrente a Pueyrredón: 26 metros 30 centímetros sobre dicha avenida, 7 metros a San Luis, 24 metros 80 centímetros sobre Pueyrredón y 12 metros 77 centímetros al Sudeste. Base de venta $ 15.500, acordándose al comprador una hipoteca por $ 11.000 m|n a 5 años y 8 o|o de interés. 2o. Finca Avenida Luro (asfaltada Nos. 2643|51 y 61.15 metros 03 centímetros sobre dicha avenida, 18 metros 45 centímetros sobre Pueyrredón, 12 metros 77 centímetros al Noroeste y 16 metros 73 centímetros al Sudeste. Base $ 26.000 m|n, acordándose hipoteca por $ 15.500 m|n en las mismas condiciones que la anterior. 3o. Avenida Luro (asfaltada) 2601|19|27|33 y 39 esq. Córdoba, 42 metros 35 centímetros sobre dicha avenida, 26 metros sobre Córdoba, 12 metros 30 centímetros sobre Pueyrredón y 18 metros 73 centímetros al Noroeste. Base de venta $ 39.000 m|n, acordándose al comprador $ 27.500 m|n en hipoteca a 5 años de plazo y 8 o|o de interés, como las anteriores. Orden del juez de lo civil del departamento del Sud Dr. Aluralde, secretaría del Dr. Varela, juicio del Banco El Hogar Argentino contra el concurso de Antonio Valentini. Más datos al "Boletín Oficial" de la Provincia o al martillero en Dolores, calle Rico 168. v21

Furst Zapiola y Cía.

SIN BASE, COMO JUDICIAL A 1 cuadra de la avenida Cabildo adoquinada y con tranvía eléctrico y a 2 de las avenidas Cabildo y Vértiz, en un barrio de construcciones lujosas, dos lindos terrenos con adoquinado pago al frente, calle Esteco entre Arribeños y Villanueva, de 10 varas por 26 y Arribeños entre Esteco y Zabala de 10 varas por 32. Venta sin base, como judicial a liquidar a tanto la vara.
EL DOMINGO 26 de marzo a las 4 sobre los mismos. Pidan planos en Reconquista 434.—Furst Zapiola y Cía. m18

EN BELGRANO — A UNA cuadra del bulevar Congreso con tranvía eléctrico, soberbio terreno calle Quesada (adoquinada) entre Zapiola y Conesa, 10x40 entre buena edificación y con varias líneas de tranvías eléctricos. Venta sin base, como judicial a tanto la vara, a vender a cualquier precio.
EL DOMINGO 26 de marzo a las 3 sobre el terreno. Pidan planos en Reconquista 434.—Furst Zapiola y Cía. m18

S. A. Cremona

*PROPIEDAD BAJOS Y AL*tos, moderna, a todo costo. Renta 15 o|o con contrato. Bulevar José Ma. Moreno 871 al 75, con adoquinado pago, a 2 cuadras de Río IV y 7 de Rivadavia ambos con eléctrico. Mide 10 vs. por 45. Edificación en cal, tirantería hierro, frente hermoso. La baja con 3 habitaciones, vestíbulo y demás oficinas. La alta la misma distribución, carpintería cedro, mosaicos, etc. Base real y definitiva $ 32.000 m|n pagadero 1|2 al contado y 1|2 a 1 ó 2 años con 8 o|o interés. Renta $ 400 mensual, debiendo respetarse un contrato de locación a favor del Consejo Nal. de Educación, que aún faltan 3 años para vencer; vencidos éstos podrá optar por otros 3 o sean 6 años en total. La instalación de los mingitorios etc. son del propietario.
EL DOMINGO 26 de marzo a las 4. Visítese, el negocio es interesante. Seña 8 o|o. Comisión 2 o|o. Datos San Martín 56 (altos).—S. A. Cremona. m18

CASA ESQUINA EN VELEZ Sársfield, Candelaria y Rafaela 3800, con adoquinado pago, barrio moderno, a 1 cuadra de los bulevares Rivadavia y F. Unidas con eléctricos. Mide 10 vs. por 32. Su edificación preparada para altos con gran salón, sótano, 3 habitaciones, servicio en altos, baño, w. c., patio, entrando en la venta la instalación para almacén de mostrador, armazones, vidriera, fideera y artefactos luz. Base $ 14.000 m|n con una hipoteca de $ 10.000 m|n a favor del Banco El Hogar Argentino que se podrá cargar con ella en las condiciones establecidas por dicho Banco.
EL DGO. 26 de marzo a las 3. Visítese. Seña 8 o|o. Comisión 2 o|o. Datos, San Martín 56.—S. A. Cremona. m19

MUEBLES Y MERCADERIAS EN GENERAL

A. LOBETO

HOY, MAÑANA Y PASADO

Almacén importante

BELGRANO 3101 esq. Gral. Urquiza

960 lotes de nobles y finas mercaderías del ramo.

Los días 20, 21 y subsiguientes de marzo a la 1.30 p. m. 1p

REMATARE, POR CUENTA y orden de sus dueños las totales existencias de este bien surtido negocio, con gran stock de mercaderías nobles y sus magníficas instalaciones, a saber:
COMESTIBLES EN GENERAL.—Aceites, Puget, Piagnioli, Ottone, Arbolito Raggio, Boccanegra, Bau, lata Blanca y otras, Almidón, cafés, tes, chocolates, arroz, yerbas, azúcar, garbanzos, bizcochos, galletitas, conservas españolas surtidas, Curvera, ídem italianas Pretto, ídem francesas e inglesas de las mejores marcas; dulces ingleses surtidos, frutas al natural y en almíbar, Nóel, guayabas, jaleas e infinidad de renglones más que no detallo.
LICORES Y BEBIDAS—Aperital Delor, Carabanchel, Deu, Biters Secrestad, Des Basques, Garnier y otros; aguas minerales de las varias marcas acreditadas; ajenjos, aguardientes, amaros, Benedictine, Chartreux, cremas surtidas y cacaos, María Brizard y Cusenier; cervezas Chancho, Quilmes y otras; whiskys varios, cognacs Martell, Otar Dupuy, Henessy, V. O., Pajarito, Domecq, y otros; vermouth Cinzano, Nolly Prait y varios más; ginebra Néctar, Bols y Focking; hesperidina Bagley, Jerez Quina, Ruiz y Ruiz; Kummel, Kaliay, Old Tom Gin, Ponche Español J. Ruiz, rhum Negrita, refrescos finos varios; sidras Gaitero, Bagardía y Alborada; vinos Champagne, Cliquot, Pommery y otras marcas acreditadas; ídem de Bourdeaux, Borgoña, Barbera, Moscatel, Moscato, Nebiolo, Spumante, Chianti, Marsala, Jerez, Oporto, Málaga, Rioja (Español), Mendoza y San Juan, licores y vinos varios en cascos y damajuanas, y en general toda la diversidad de artículos buenos y finos del ramo.
A las 4, —MUEBLES Y UTILES—Regios armazones cedro, mostrador, comestibles con chapa de mármol, ídem de bebidas con chapa de estaño de 3.80 metros, magníficas vitrinas, flamberas cristal niquelada, caja registradora National, escaparates calle con artefactos niquelados, máquina para fiambres, holandesa, modelo L, flamante, ídem Rochester, dos mesas billar con juegos de bolas p. carambola y casín y demás accesorios; máquina para hacer soda, ídem para encorchar, mesas, sillas, taburetes, zócalos, estibas, balanza Toledo, báscula, cocina económica, batería de cocina, tarros cristal, campanas, ventilador 4 palas, máquina de capsular y demás útiles y enseres que estarán a la vista. Nota: No admito mercaderías ni objetos de remitentes. Condiciones: Seña a mi satisfacción y comisión el 10 o|o a cargo del comprador. Más datos en mis oficinas, Piedras 122.—A. Lobeto, balanceador y martillero público.—U. T. 2977, Avda. 1p

E. Fábregas

ALMACEN—HOY A LA 1.30 remataré por liquidación en la calle Lima 515. Bien surtido negocio de almacén de comestibles y bebidas, aceites de varias marcas, conservas de muchas clases, jabón, almidón, grasa, sardinas, bizcochos, café, chocolate, te, anchoas, garbanzos, bacalao, arroz, yerba, porotos, vinos y licores y otros muchos artículos del ramo. 1p

ARMAZONES, BALANZA, mostrador, báscula y otros útiles del negocio, remataré
HOY, a la 1.30, en la calle Lima 515, entre Venezuela y México. Seña y comisión, 10 por ciento. 1p

José S. Toyos

*JUDICIAL—ALMACEN, FE*rretería, etc., las existencias del concurso Pedro A. González y Cía., en Pasteur, partido de Lincoln.
EL DOMINGO 26 de marzo, desde las 9 de la mañana, hasta terminar. Orden de venta del síndico, señor Juan F. Caminos. v25

Agustín P. Taurel y Cía.

Casa fundada el año 1901

EXPOSICION DE MUEBLES en venta, provenientes de vencimientos de "La Guardadora". Remates MIERCOLES y SABADOS, a las 3 de la tarde y 9 de la noche, en nuestros grandes salones de ventas, Sarmiento 1138. Guarda muebles y anticipo dinero. v21

Martín Bisáñez

CAFE y BAR — EL MARTES 21 de marzo, a la 1.30 p. m., regia heladera cedro 4 puertas, con lunas biseladas, completa, armazón y mostrador cedro, mesas cedro, sillas taburetes, baño-maría, flambrera, servicio completo de bar, mercaderías generales, etc. Mañana detalles. Informes, Lavalle 2042. m19

*MERCADERIAS GENERA*les, cognac, fernet, vermouth, anís, ajenjo, grappa, ron, sambuca, bitter, whisky, aperital, Pineral, Kallsay, vinos surtidos, Oporto, Marsala Florio, Cordero, espumante, Nebiolo, Freisa, Barbera, etc., etc. v21

Angel A. Calcagno

MUEBLES, MERCADERIAS
EL MARTES 21 de marzo a las 8.30, en mi salón de ventas, 428 Esmeralda 432 Nota: Anticipo dinero sin interés sobre muebles y mercaderías que se remitan para la venta. m19

Zenón Nazar

HOY LUNES A LA 1 P. M. En mi casa, Victoria 570. Importante remate de artículos de lana de punto. Por cuenta de un comisionista, venderé al mejor postor todo el muestrario de artículos de lana, como ser: Matinés pyreneos, vestidos, escarpines, charpes para hombre y señora, pañoletas con o sin frisa. Al mismo tiempo liquidaré por cuenta de su dueño franelas, casimires, alpacas, brines y otros artículos. Comisión 10 o|o. Seña en cada lote. v20

Guerrico y Williams

EN NUESTRA CASA, 757 Bartolomé Mitre. Rico juego de salón Luis XVI, madera tallada dorada y Aubusson, compuesto de sofá y 4 sillones; buen piano perpendicular Steinwag (judicial); buenos juegos de comedores ingleses, muy completos, de roble claro; otros de marquetería, id Renacimiento; numerosos juegos dormitorios, en su mayoría modernos, de roble, caoba, caoba y marquetería, laqué; otros Luis XV con roperos de tres cuerpos; ricas camas de bronce, matrimonio y de una plaza; buen juego de cuero almohadones duvet, percha roble con banco, espléndido guardarropa de 4 cuerpos, de secciones bajas y altas, lindo reloj pie inglés con caja de roble, escritorios cilindros y ministros, bibliotecas, archivos, cajas de hierro, aparatos eléctricos con vistas automáticas funcionando con el peso de un moneda de 10 centavos, gran variedad de muebles sueltos, cortinados, alfombras, porcelanas, cristalería, cuadros, adornos, etc. etc.
EL LUNES 21 de marzo a las 2 de la tarde y 8 de la noche en Bartolomé Mitre 757. Comisión 10 o|o.—Guerrico y Williams. m18

DEL Sr. F. GAMBURG, EL rico moblaje importado de Maple y Glasser, que adorna su casa-habitación, calle Juncal 877, por ausentarse a Europa. Juego de sala, de caoba y marquetería, tapizado en seda, linda vitrina, mesas de centro, pedestales y muebles de fantasía del mismo gusto, ricas arañas francesas de cristal y bronce, cortinados de seda, escritorio de señora, bonitos adornos de porcelana de China, Sèvres, Copenhague; bomboneras y bibelots de plata sellada, lámparas eléctricas, buen juego de comedor moderno, de roble tallado, sillas id y marroquín; lindo reloj con campanillas, juegos de porcelana, loza, cristalería e infinidad de artículos de comedor; canastas para picknick, ricas alfombras de Smirna, platería, escritorio ministro de caoba y marquetería, casilleros, mesitas, biblioteca giratoria, todo del mismo estilo, útiles de escritorio de plata, juegos de dormitorio de caoba y marquetería, camas de bronce, ricos sillones, sofás, chaises longues ingleses, con fundas de cretonne, muebles de fantasía de todos estilos, cortinados de cretonne inglesa, buenos artefactos de luz, ricos platos de porcelana para pared, juego de vestíbulo de roble, macetas con pie y palmera, rica alfombra de escalera, armarios, guardarropas, muebles de despensa pintados al laqué, útiles de cocina y de antecocina, etc, etc.
EL JUEVES 23 de marzo a las 8 de la noche. En exposición desde el martes, de 9 a. m. a 10 p. m. Soliciten catálogo. Comisión 10 o|o.—Guerrico y Williams. m19

MOTOR HIDRAULICO A gas. Se remata
EL LUNES 20 de marzo a las 4 de la tarde en nuestra nueva casa Bmé. Mitre 757. Puede verse en el No. 760. Comisión 10 o|o.—Guerrico y Williams. m19

ADOLFO GIUNTA

HOY - Almacén y Bazar

Inclán 2699 y Catamarca

MOSTRADOR ESTAÑO y HELADERA

A LA 1 EN PUNTO — POR orden de su dueño, remataré todas las existencias de este negocio, se garante la legitimidad de las mercaderías y liquidaré en el día.
BOTILLERIA—Surtido general en bebidas extranjeras y del país. Mercaderías en general, jabón, aceite Raggio, Bau, Sasso y lata blanca, conservas varias marcas, yerba Gato, Napoleón y otras en cilindros, porotos surtidos, extracto de 100 y 200 gmos. de Sol, Tigre, nueces, duraznos, dulces varias marcas, pimientos, velas, azúcar, etc., etc. Gran mostrador estaño con base y pilón. Regular surtido en artículos de ferretería y bazar. Regio juego comedor.
MUEBLES y UTILES — Fideera, flambrera, escritorio, balanza moderna, molinillo grande para café, báscula, 500 kilos, mesa cedro, banquitos cedro, sillas y muchos otros artículos que estarán a la vista. Más datos, oficina Giunta, Alberti 1059. 1p

Carlos Espejo y Cía.

LIBROS, LIBROS — HOY, a las 8.30 de la noche, conclusión del gran remate de obras escasas, Av. de Mayo 1036. 1p

Carlos E. Simoes

JUDICIAL — LA FABRICA de persianas y construcciones metálicas de la calle Trelles número 947. Flores. Tranvías números 99, 88 y 84. A una cuadra de la calle Bella Vista.
LOS DIAS 22 y 23 de marzo a la 1 de la tarde remataré todas las existencias de este concurso. Detalle: motor de 20 caballos de fuerza a carbón, id eléctrico, máquina de engranajes para agujerear mechas, id para agujerear simple, id sistema columna, id giratoria, id de punzonar, id norteamericana, id norteamericana con platos y 3 poleas, ventiladores, piedra afilar, máquinas para cortar y agujerear, id de agujerear sistema palanca, crik, id de cortar, sistema Weigarten, id remachadora, id de espigar, id tijera para cortar chapas, id de cortar hierro, trasmisiones, poleas de hierro, id de madera, chapas de hierro, varillas de hierro, de varias clases, aparato para poner varillas, aparejo con su tren de 10 mil kilos, fragua, caballetes de hierro, tornillos, bulones, remaches, mechas, morsas, yunques, limas, llaves, escuadras, piedras esmeril, bigornias, tarrajas, escaleras de hierro, tanques, prensas, criques, vigas de hierro, vidrios, altillos, balcones, rejas. Muebles y útiles, escritorios, id comerciales, caja de hierro, prensa de copiar, mostrador, brazos de luz, sellos, reloj, tabique de madera, básculas y todo cuanto está a la vista el día del remate que no se detalla por su mucha extensión. Orden de venta de los síndicos liquidadores del concurso formado a los señores Marzoratti Hermanos, cuyos autos tramitan por el juzgado del doctor Avellaneda, secretaría del doctor Cermesoni. Seña a satisfacción. Comisión el 10 o|o al comprador. Por más datos a mi escritorio, Talcahuano núm. 446. U. T. 5143 Libertad. Nota: Todo acreedor del concurso puede inspeccionar dicho remate. Puede visitarse todos los días de 9 a 11 de la mañana. v22

Juan A. Rúa

HOY - Muebles

*COMEDORES Y DORMITO*rios caoba y cedro, id en roble y nogal. Gran variedad en sillas, guardarropas, escritorios, cajas de hierro, arañas eléctricas, bibliotecas seccionales, archivos, etc. Juegos de sala y vestíbulo.
HOY a las 4 en Av. de Mayo 568.—Juan A. Rúa, sucesor de Bacigaluppi y Rúa. 1p

MOBLAJE IMPORTADO EN Ramos Mejía, calle Rivadavia 14141, frente a la estación. Orden de su dueño, que se ausenta, rico juego dormitorio citronnier, 8 cuerpos, compuesto de 6 piezas, gran cama de bronce, comedor roble inglés, 15 piezas, escritorio norteamericano, gran formato, otro más pequeño, juego marroquín 3 piezas con almohadones, caja de hierro Borges, 2 puertas, ventiladores, prensa copiar, juego vestíbulo mimbre, heladera, juego cubiertos 90 piezas plata Lappas, cristalería, juego mesa 120 piezas, arañas, máquina coser, sillas, bañadera, mesas, cuadros y demás muebles que estarán a la vista.
EL DOMINGO 26 de marzo a las 3 de la tarde. En exposición desde el sábado.—Juan A. Rúa, Av. de Mayo 568 al 572.—Remate núm. 4939. v26

Fernando Houssay

*JUDICIAL — LAS EXIS*tencias, muebles, mercaderías y útiles del Grand Provence Hotel, calle 25 de Mayo 459. Moblaje de 72 habitaciones de comedor, de escritorio, de bar, de sala de lectura; cuartos de baño, ropería, cocina, menaje, bebidas, vinos legítimos y del país, artefactos eléctricos, cajas registradora National, camas de bronce, de madera y hierro, roperos, lavatorios, alfombras, estantería del bar, mesas de comedor, sillas, cocina, frazadas, sábanas, colchones, manteles, servilletas, cubiertos y en general todas las existencias de este bien instalado hotel, cuyo inventario está a disposición de los interesados. Orden de venta del síndico liquidador, señor David Lucochevsky, del concurso formado a doña Ana Hulda Petersen de Balzer, autos juzgado del doctor Avellaneda, secretaría doctor Cermesoni. Venta en globo, sobre la base de siete mil pesos. En caso de no superarse esta base, se rematará en lotes y al detalle.
EL SABADO 25 de marzo a la 1 p. m. sobre el mismo hotel. Seña a satisfacción. Comisión 10 o|o. Datos Lavalle 1378. m18

Carlos Fernández y Cía.

*TIENDA, MERCERIA, RO*pería y zapatería, remataremos por cuenta de acreedores.
EL LUNES 20 y MARTES 21 en nuestra casa Victoria 647. Comisión 10 o|o al comprador. v21

Domingo Marotta

*CAFE, RESTAURANT, CA*lle Rioja 1904.
EL LUNES 20 de marzo a la 1 p. m. remataré por orden de su dueño todas las existencias de este negocio, 2 armazones con espejo, mostrador, mesa, todo de cedro, sillas de café, buena heladera de 5 puertas, cocina económica grande, platos, manteles, bañomaría, surtido de copas, cubiertos, surtido de licores y vinos legítimos y del país, gran cantidad de servicios y útiles pertenecientes al ramo y los muebles de la casa, ropero, camas, lavatorio, juego de comedor nogal y roble, juego de sala, máquina de coser Singer, ventiladores, caja de hierro, reloj y otros muebles que están a la vista. Datos, Rioja 1947. U. T. 2008 Mitre. v20

Randle y Martínez

JUDICIAL — ANGELUS, — Pianos eléctricos, rollos de música para Angelus y pianolas, muebles de mimbre, escritorios, caja de hierro, instalaciones y demás existencias del local, calle Florida número 431 las que venderemos en público remate por orden de los señores síndicos liquidadores en el juicio caratulado 'Samuel Furze su concurso' autos que tramitan por ante el juzgado a cargo del señor juez de Comercio, doctor Alberto Estrada, secretaría Jordán. En exhibición, desde el día 16. Exigiremos seña sin excepción. El remate se realizará
EL DIA 22 de marzo y subsiguientes en el mismo local de 5 a 7 de la tarde y de 9 a 11 de la noche. Comisión 10 o|o a cargo del comprador. Más datos a los martilleros Randle y Martínez, B. Mitre 383. v22

Mazzarelli

FABRICA DE CALZADOS— Calle Pedernera 152, plaza de Flores.
EL MARTES 21 de marzo, a la 1 en punto, aunque llueva, sin base, en lotes; 1 motor eléctrico, 1 máquina kabiar, 1 de puntear, corta suela, descarnadora, 1 de hacer viras, etc., 1 de rebajar contrafuertes, etc.; 1 cilindro, 1 refinadora y muchas más, correas, poleas, trasmisiones, cojinetes, etc. Calzados, cortes, suela, cuero, cajas vacías, 500 pares hormas, muebles, escritorio, estantes, caja de hierro y demás, etc., etc. Se oyen ofertas en globo en el mismo negocio y con el mismo propietario. Seña boleta por boleta. Comisión 10 o|o. Más datos, Mazzarelli, Murillo 654. U. T. 1784, Mitre. m17

Juan Pascual y Cía.

*ALMACEN DE COMESTI*bles, bebidas, bazar y ferretería, calle Rosetti 402 esquina C. Díaz en Piñeiro (Avellaneda), tranvías 102, del puerto 21 y 22 altura Pavón 600 a la derecha.
EL LUNES 20 y MARTES 21 de marzo de 1916 a la 1 p. m. en punto remataremos al detalle, sin base, bolsas azúcar, latas, aceites, escobas, conservas surtidas, legumbres, pastas, cafés, yerbas, chocolate, jamón, velas, jabón, morrones, fruta seca, alcohol, almidón, harinas, etc.
BEBIDAS — Anís, cognac, aperitivos, fernet, botellas vino moscato, Barbera, Nebiolo, ajenjos, whiskys, 8 bordalesas vino Toro, etc., lozas, platos, tazas, jarros, pocillos, zapatos, alpargatas, zapatillas, clavos, cerraduras, bulones, tornillos, tablas lavar, canastas, etc.
MUEBLES Y UTILES — Caja Registradora National, heladera fresno, mostrador estaño, galpón madera y cinc con 120 chapas, armazones, vidrieras, mostrador, comestibles, chapa mármol, hermosa fideera, 2 canchas bochas, mesas pino, banquitos 40, báscula, molino, café, aparejo hierro, instalación eléctrica y gas, flambrera y demás útiles, etc. No falten y ganarán el día. Comisión 10 o|o. Más datos, Victoria 1970. v20

Vernengo y Solé

*JUDICIAL, MUEBLES, BI*bliotecas seccionales, juego mimbre, juegos sala dorado, comedor roble dormitorios id, bibliotecas, escritorios persiana roble, id ministros, dormitorios Luis XV y XIV, sillas de Viena, arañas eléctricas, dormitorio caoba y marquetería una plaza, cajas de hierro de 1 y 2 puertas, juegos de vestíbulos roble, juegos sala Luis XV y XVI, juegos laqué para hall, papelero, juegos marroquín para escritorio, gran surtido de muebles sueltos, mercaderías en general.
EL MARTES 21 del corriente a las 3 de la tarde y 8 de la noche en n|casa, Esmeralda 55|63, Orden del señor juez Dr. Juan B. Estrada, secretaría Ramírez, juicio expediente No. 9,553. Comisión 10 o|o. m19

*MATERIALES DE CONS*trucción, azulejos, palanganas, bidet, lavatorios de pie, mayólicas, cornisas, zócalos, inodoros y otra cantidad de artículos que estarán a la vista.
EL MARTES 21 del corriente a las 4.30 en n|casa, Esmeralda 55|69. Comisión 10 o|o. m19

A. BINAGHI y Cía.

540 CHAPAS CANALETA de todas medidas, 190 rollos alambre 1 lido, 117 id liso y de púa, 3.100 postes quebracho colorado, 8.400 varillas, 25 tranqueras, 11 bebederos, 27 puertas y 20 ventanas, 1.350 postes cuadrados, 3x3 y 4x4, 8.300 pies de listones tea, machimbrado para perquet, 38 puertas de hierro tejido, 3.000 ks. tirantes de hierro, 23 cocinas económicas, 180 latas de bleke, 70 doc. canastos para maíz, 1.100 metros mayólica, 210 id azulejos, 40 bombas, 31 escaleras, balcones, estanques, básculas, celosías, columnas, etc.
MAÑANA MARTES 21 se rematarán en lotes en nuestra casa, Lima 1503, plaza Constitución. Comisión 10 o|o.—A. Binaghi y Cía. 1p

J. R. Campos y Cía.

Hoy a la 1 en punto

*CUBA Y MANUELA PEDRA*za. Belgrano, a una cuadra de Cabildo al 2300. Almacén importante, remataremos
HOY LUNES 20 de marzo, a la 1 p. m., por cuenta y orden de su dueño, por cesación del negocio. Mercaderías generales del ramo: armazones modernos nuevos, heladera, balanza, mostradores nuevos, todo moderno. Casa establecida de 2 meses, con mercaderías frescas y nobles.—J. R. Campos y Cía., Alsina 489. Comisión 10 o|o al comprador. 1p

AYERZA CULLEN & SEOANE

Socios: Isaac Ayerza, Huberto Cullen, Ayerza, Ramón M. Seoane

LOS LUNES Y JUEVES, A la 1 de la tarde, remate de comestibles, bebidas, ferretería, artículos rurales, tienda y mercería. En nuestra casa, Defensa 183 al 193. perm.

*575 BULTOS YERBA PARA*guaya, argentina y Paranaguá, con 35.500 kilos, en cilindros, barricas y tercios. En nuestra casa, 183 Defensa 193.
EL LUNES 20 de marzo, a las 2.30 p. m., se rematarán, en lotes, a gusto de los compradores, por cuenta de quien corresponda. Seña 20 o|o. Comisión 10 o|o.—Ayerza, Cullen y Seoane. m17

2.500 POSTES QUEBRACHO colorado enteros y medios reforzados. En nuestra casa 183 Defensa 193.
EL LUNES 20 de marzo a las 3 p. m. se rematarán en lotes a gusto de los compradores por cuenta de consignación. Seña 20 o|o. Comisión 10 o|o.—Ayerza, Cullen y Seoane. m17

ARTICULOS DE ALMACEN. —150 bolsitas café caracolillo y Brasil, 75 cajones aceite comestible, 180 lios galletitas y bizcochos, 350 latas higos secos, 60 cajones chocolate, 25 barricas café torrado, 95 cajones conservas españolas, 45 formas queso Reggianito, 750 cajones pasas uva, 95 latas café molido, 150 cajones jabón amarillo, 540 kilos queso fresco, 32 cajones chuño, 250 latas aceitunas, 28 cajones cacao 75 docenas escobas de 5 y 6 hilos, 130 docenas cepillos piso, 30 cajones pimentón, 45 cajones lustrollo. Vinos y bebidas: 75 cajones bitter, 95 cajones Oporto, 70 cajones cognac y ajenjo, 90 cajones champagne, 130 cajones sidra, 65 cajones vermouth y vino quinado, 95 cajones moscato, Marsala y Málaga, 35 cajones agua mineral, 70 cajones grignolino y Brachetto, 60 cajones barbera y freisa, 45 cajones St. Emilion y St. Estephe, 45 cajones chianti, 35 cajones nebiolo. En nuestra casa, 183 Defensa 193.
EL LUNES 20 de marzo a la 1.30 p. m., se rematarán en lotes, a gusto de los compradores, por cuenta y orden de varias casas introductoras. Seña 20 o|o. Comisión 10 o|o.—Ayerza, Cullen y Seoane. m18

REMATE — QUINTIN ALFONSIN — CALLE SARMIENTO 1646

MAÑANA

BAR - CAFE
BILLARES
ALMACEN
RESTAURANT

Instalaciones y mercaderías de negocios. Peluquería, lechería, cigarrería, panadería, etc.

A las 3 p. m.

1646 - SARMIENTO - 1646

REMATES BALANCES — F. M. — CASA REY C. PELLEGRINI 71

HOY

*ZAPATERIA, C. PELLEGRI*ni 71, remataré
HOY 20 a las 2 p. m. continuando a las 8 de la noche, para señoras calzado blanco, color, gamuza, antílope, fantasía, charol, cabritilla, brin, becerro, charolado, becerrito y otros; para hombre, surtido completo en clase y número, botín y zapato. Armazón, mostradores, caja registradora, escritorio con baranda bronce, cortinas de hilo, escritorio roble, espejos, sillas Viena, mostrador con vidriera, parantes niquelados, cristales, vidriera de calle, caja de hierro, toldos de calle, máquina de coser, gran vitrina de níquel y cristal 2 metros, sillones roble, arañas bronce y liras luz eléctrica, reloj pared, ventiladores, lavatorios, aguas corrientes y otros artículos que estarán a la vista. Comisión 10 o|o.—F. Miguens Rey. 1p

*MAÑANA—GRAN CAFE BI*llares, armazón roble con lunas, mostrador roble, mesas roble, sillas claras, heladera roble 4 puertas, c. espejos sistema Freire, 5 billares completos, juegos bolas, trasparentes hilo, máquina café, clusters de luz eléctrica, espejos, barandas, divisiones, vitrinas y flambreras para masas, sillas de hierro, toldo de calle, gran espejo reclame, útiles servicios y enseres de este negocio remataré
EL MARTES 22 a las 2.30 p. m. en C. Pellegrini 71.—Miguens Rey. 1p

*MAÑANA — ALMACEN, AR*mazones, fideera, aparejo cadena, heladera cedro 4 puertas, balanza, máquina cortar fiambres, molinillo N. A., máquina capsular, flambrera metal, otras cedro y roble, báscula, mostrador estaño, 2 metros, mostrador comestible, chapa mármol, taburetes cedro, mesas, medidas, campanas, tarros, artículos de consumo, bebidas, licores, dulces, vinos, etc., remataré
EL MARTES a las 2.30 p. m., C. Pellegrini 71.—Miguens Rey. 1p

MAÑANA — LECHERIA, farmacia, zapatería, peluquería, almacén, bar, restaurant, y para otros negocios, útiles, muebles e instalaciones, remataré,
EL MARTES, C. Pellegrini 71.—Miguens Rey. 1p

*MAÑANA — ARAÑAS, RO*peros, lavatorios, guardarropa, escritorios, roble y comerciales, bibliotecas, espejos, otros artículos remato
EL MARTES a las 2.30 p. m., C. Pellegrini 71. 1p

UN REGALO, 3.915.10 V. C., est. Espeleta, F. C. S. Hermosa fracción bien alambrada, frente a la vía y a 2 cuadras de la estación, paraje alto, pintoresco y rodeado de una compacta edificación moderna, con 60 trenes diarios. Mejor que judicial, orden de liquidar por fuerza mayor con base de 15 centavos v. c. a plazos, terrenos que valen 3 pesos v. c. remataré
EL DOMINGO 26 del corriente a las 4.30 p. m., sobre los mismos. Títulos perfectos. Seña 10 o|o y 2 o|o de mi comisión. Pronto más detalles.—F. Miguens Rey, C. Pellegrini 71. 1p

Augusto Beruti

JUDICIAL — FABRICA DE tapones y planchas de corcho, calle Medrano 794.
EL VIERNES 24 y SABADO 25 de marzo, a la 1 p. m., remataré todas las existencias y maquinarias de esta importante fábrica, perteneciente al concurso formado a los señores Pablo Jerosch y Cía., cuyos autos tramitan por el juzgado del doctor Juan B. Estrada, secretaría Castiarena. Detalle; máquinas: de hacer tapones, de marcar, de tornear, de encabezar, de cuadrar, de coser bolsas, motores eléctricos, secadores de corcho, aspiradores de polvo, motor y caldera Sulzer, de 45-60 HP., trasmisiones, poleas, herramientas, instalaciones eléctricas; un gran surtido en tapones de diferentes tamaños, planchas y aisladores de corcho, carros, guarniciones y caballo. Útiles de escritorio: caja de hierro, doble puerta, máquina de escribir Underwood, escritorios contador, mesas de cedro, sillas, bancos, etc. Orden de venta de los síndicos liquidadores. Comisión, 10 o|o a cargo del comprador. Seña en cada lote.—A. Beruti, Tucumán 900. v25

Roberto Kornblihtt

JUDICIAL — MAQUINAS de carpintería.
EL JUEVES 23 de marzo a la 1 p. m. en la calle San Matías esquina Trelles (galpón). Sierra cilindro, barrena, garlopa, tupí, motor a nafta, fuelle, trasmisiones y poleas. Orden de venta del síndico liquidador de la quiebra de don Antonio Castagna, cuyos autos tramitan por el juzgado del doctor Alberto Estrada, secretaría doctor Jordán. Seña a satisfacción. Comisión 10 o|o al comprador. Más datos a mi escritorio, Boulogne Sur Mer 556. m16

B. García Flor

ARTICULOS DE ALMACEN, bazar, ferretería, y rurales, por orden de varias consignaciones y para cubrir adelantos, 64 lios dulce membrillo lata de 6 kilos, 510 latas id de 5 kilos, 30 cajones id de 1 kilo, 18 cajones bacalao Noruega, 32 cajones sardinas, 200 gramos, 109 cajones duraznos en almíbar, 21 bolsas arroz Glacé, 14 id legumbres, 105 cajones pasas uva, 63 cascos vino tinto, 50 bolsas garbanzos chilenos, 192 docenas escobas 4, 5 y 6 hilos, reforzadas, 1600 kilos café en grano y molino, conservas, etc., chocolate, caramelos, etc. etc. v20

*221 BULTOS YERBAS GE*nuinas paraguayas, marca árabe en cilindros de 60, 30, 10 y 5 kilos; en barricas 1|4 y 1|2 brasileña de excelente calidad, en tercios Olivia, Chajá, y otras en perfecto estado, por orden de un molino en liquidación y en lotes a gusto del comprador. v20

*2 ARADOS RUSOS, UNO DO*ble y otro sencillo, molinillo café, 2 volantes, 640 pares alpargatas y uruguayas, 340 postes 4 por 4, 3.50, 130 rollos alambre tejido 1 metro alto, 64 bombas pie de molino, 60 fardos hilo sisal, 1 heladera, básculas, 1.140 piezas enlozado Kampucan, 640 piezas cristalería y lozas Portieux, Victoria y belgas, bisagras T de 2 y 3 hojas, 64 guarniciones o piezas sueltas de talabartería, pinturas varias, 1.286 tubos de 8, 10, 12 y 14 líneas para lámparas belgas, etc. etc. Remataré en mi casa, 373 Alsina 375.
EL LUNES 20 de marzo a la 1.30 p. m. Seña sin excepción, 20 o|o. Comisión 10 o|o, embalaje gratis.—B. García Flor. v20

Bravo y Gallo

EXCEPCIONAL REMATE de alambre, varillas, torniquetes y grampas; 10.000 rollos de alambre galvanizado liso y de púa, por cuenta y orden de los ferrocarriles del Estado. Toda la mercadería, que es sobrante de una gran partida de primera calidad, está en perfecto estado en razón de haberse recibido directamente de la fábrica y haber estado a buen resguardo. La venta será sin base, al contado y en lotes al alcance de todos los interesados.
EL JUEVES 23 de marzo, a las 3, en nuestro hall, Corrientes 562. Especificiones: 6.000 rollos alambre ovalado 17-15, calibre de París, sección mínima 5,41 m|m2, acero galvanizado de primera calidad. Superficie uniforme sin escamas; soporta sin romperse una tensión de 110 kilogramos por m|m2 y una flexibilidad de 7 flexiones a 180 grados como mínimo. Acondicionados en rollos de 50 kilos y procedentes de la fábrica Compañía Alambres Dresselfoffer, Alemania; 4.000 rollos alambre de púa, procedentes de la Fábrica Sambre Escaut, de Bélgica, dos hilos acero galvanizado sección circular, primera calidad, número 14, calibre de París de 3.8 m|m2 cada uno, de cuatro púas de acero galvanizado y sección circular con una separación 76 m|m. en rollos de 50 kilos, aproximados, y de una sola pieza; 567 rollos alambre número 14, calibre de París de 2,2 m|m2 de diámetro, hierro galvanizado liso, sección circular en rollos de una sola pieza, acondicionados en rollos de 45 a 50 kilos cada uno; 374.644 varillas hierro 7, número 3 de 22 m|m por 16 m|m, altura 1m30, 6 agujeros a contar desde una de las extremidades a distancia de 4, 34, 61, 86, 106 y 126 centímetros. Peso de cada varilla 1 kilo 160 gramos; 56.931 torniquetas de hierro según plano acondicionadas en paquetes de fácil trasporte; 1.032 kilos de grampas y 480 llaves. Las muestras de las mercaderías están a disposición de los interesados en nuestra casa, Corrientes 562, y el saldo en los galpones de carga del ferrocarril Compañía General de Buenos Aires, calle Vélez Sársfield y Suárez, donde los interesados podrán examinar la mercadería para evitar reclamos; en la oficina de informes de la Sección Carga, indicarán los galpones en que se encuentra la mercadería. Los alambres fueron recibidos por intermedio de la casa Knowles y Foster, de Londres. Seña 20 o|o. Comisión 10 por ciento a cargo del comprador.—Bravo y Gallo. m14

Emilio Méndez

*ALMACEN BEBIDAS Y BA*zar, calle Victoria 2002.
HOY a la 1,30 en punto remataré todo un buen surtido en mercaderías del ramo, que no detallo, pero que pasa de 7.000 $, que liquidaré a martillo corrido y sin retirar oferta. 1p

*ALMACEN — HOY calle VIC*toria 2002, remataré a la 1.30. Buena balanza, café, registradora, heladera con cambias y serpentina, fideera, flambrera, armazones y mostrador y demás útiles que liquidaré sin retirar oferta. 1p

R. S. Vitrian

MOBLAJE

HOY

A las 8.30 de la noche

*MOBLAJE IMPORTADO RE*mataré por orden de su dueño, sin base, en la casa calle Rivadavia 3711 esquina Bulnes.
HOY LUNES 20 de marzo a las 8.30 de la noche, espléndido dormitorio importado, roble, parquet y bronce, otro francés de una plaza, otro macizo con aplicaciones de bronce, piano norteamericano, juego sala dorado, otro de nogal italiano, vitrina Bull, espejo, mesa dorada, bronce, mármoles, adornos, cuadros al óleo, gobelinos, escritorio norteamericano, biblioteca y sillón roble, juego cuero Chesterfield, otro de Viena, arañas eléctricas en toda la casa, alfombra, gran comedor roble marquetería y bronce, sillas roble tapizadas en búfalo, metales finos, porcelanas, reloj, carpeta, guardarropas, muebles sueltos, juego vestíbulo roble, macetones, columnas, plantas, batería de cocina y cuanto estará a la vista. Comisión, 10 o|o. Seña a satisfacción. Visítese el mismo día del remate, Rivadavia 3711. 1p

Pablo R. Fernández

*POR ORDEN DE LA UNI*versal, compañía Argentina de Seguros y por cuenta de quien corresponde procederé a la venta
EL DIA 31 de marzo a la 1 p. m. en la Bolsa de Comercio de los siguientes certificados de acciones en cumplimiento del artículo 13 de los estatutos de dicha sociedad, 1.420 certificados de acciones de pesos 100 c|l. cada una con el 60 o|o de su valor integrado y divididos en 10 lotes. El comprador debe reconocer todos los derechos y obligaciones inherentes a los mismos certificados de acciones de acuerdo con los estatutos de la compañía. m13v21

Adolfo Pellegrini

MUEBLES IMPORTADOS — Próximamente remataré, y desde hoy entrada libre para ver: los ricos muebles de dormitorio y comedor; vestíbulo, sala, espejos, biombos, juegos laqué, escritorios, a vender por lo que den. Verlos y más datos, Cangallo 855. v20

J. Vieta y Cía.

*GRAN CAFE, BAR, BILLA*res, A las Tres Bolas, calle Gorge Newbery 3451.
EL MIERCOLES 22 de marzo, a las 2 p. m., remataremos todas las existencias de este importante café; gran surtido de bebidas, licores y vinos legítimos, 40 mesas, 80 sillas de Viena, buenas instalaciones retro, y roble, heladeras, regio billar norteamericano, máquina café, 4 ventiladores Marelli, gran servicio de lunch, lozas y cristalerías finas, 10 cajas cubiertos, gran toldo, alfombras, cortinados, escritorios, biblioteca roble, máquina escribir Monarch, bicicleta, reloj y todo cuanto se encuentra a la vista. Aceptamos ofertas en globo. Más datos al escritorio, Solís 162.—Vieta y Cía. 1p

Francisco E. Spina

BAR RESTAURANT BILLARES

HOY a las 2

SAN JUAN 2672

Ricos armazones modernos, 500 sillas, 300 mesas, 1000 piezas servicio, heladeras, vitrinas, 80.000 pesos en mercaderías a vender.

Guillermo Gowland y Cía.

REMATES SEMANALES — Los MIERCOLES y VIERNES: comestibles y bebidas, ferretería, tienda, artículos rurales, etc., a la 1 de la tarde; en nuestra casa, Bolívar 351 al 361. perm.

1.440 BOLSAS JUNTAR maíz de 16 onzas, de 75x120. ¡Averías! En nuestra casa, 351 Bolívar 361.
EL MIERCOLES 22 de marzo, a las 2 p. m. se rematarán en lotes, por cuenta de quien corresponda y con intervención de seguros. Seña 30 o|o.—Guillermo Gowland y Cía. m19

Carlos A. Grané

JUDICIAL — LOS GRANDES armazones de roble con cristales y espejos biselados que fueron de la farmacia de don Fausto F. Petray. Mandato del señor juez de comercio de la capital federal, doctor Alberto Estrada, secretaría del doctor Grandoli, en el juicio seguido por don Germán Méndez y otros, contra don Fausto F. Petray, sobre cobro ejecutivo de pesos. Remataré
EL MIERCOLES 22 de marzo a las 3 p. m., en el local calle Cochabamba 1339, los siguientes muebles y objetos que a continuación se detallan. Grandes armazones de roble macizo, con espejos y cristales biselados, todos de desarme a tornillo, 1 balanza precisión, 1 estantería, 1 caja escritorio, 3 mostradores, 5 mesas mármol, 1 id de bronce y mármol, 1 baranda y escalera de caracol, 1 mesa cedro y mármol, 7 parantes niquelados, 1 vitrina roble y cristales, 2.000 frascos vacíos, 60 rollos papel y demás artículos que estarán a la vista el día del remate. Seña a satisfacción y 10 por ciento de comisión. Informes al Tribunal, quinto piso sobre Tucumán o al martillero, avenida de Mayo 1348. m18

*JUDICIAL — ALMACEN ca*lle Córdoba 2300, lo remataré
EL LUNES 27 de marzo a la 1 p. m. y de acuerdo con el siguiente edicto judicial: Por disposición del señor juez de comercio de la capital federal doctor Félix Martín y Herrera, secretaría del doctor Matienzo, se hace saber por el término de 5 días que en los autos González y Pérez Hnos., ha sido designado el martillero Carlos A. Grané para que venda en subasta pública, previa publicación de edictos en el "Boletín Judicial" y LA PRENSA, todas las existencias del negocio en el ramo de almacén, calle Córdoba núm. 2300, las que en parte son como sigue: vinos, licores, aperitivos, aceites, conservas y comestibles en general: armazones, mostradores, id de estaño para bebidas, heladera, balanza de mostrador, id automática, báscula, mesas, sillas, sillas Viena, escritorio, caja de hierro, caja registradora National, máquina de cortar fiambres, id de soda, vitrina, fideera, etc. Seña y 10 o|o de comisión. Informes al Tribunal, 6o. piso, sobre Lavalle, o al martillero, Avenida de Mayo 1348. m20

Amaral y Cigorraga

286 Maipú 286

RICO MOBLAJE QUE adorna la casa, calle Santiago del Estero 145, quinto piso.
EL LUNES 20 de marzo a las 8.30 de la noche. Ricos juegos de comedor, dormitorio, sala, etc. Un buen juego de sala de caoba, un juego de comedor de caoba con incrustaciones bronce; un regio juego de dormitorio para matrimonio de caoba con incrustaciones bronce; todos nuevos, casi sin uso; un buen juego de dormitorio de roble; cuadros al óleo de reputadas firmas, juegos de mesa de servicio y cubiertos; alfombras y demás objetos que están en exhibición. Pueden visitarse de 10 a 12 m. y de 2 a 6 p. m. Seña 20 o|o. Comisión 10 o|o. m18

Esteban Bonorino

*400 PIEZAS BOMBASI, LI*non y otros tejidos, 600 docenas cuchillos para mesa, 136 bobinas filatura de algodón, 10 pipones aceitunas, 100 paquetes hilo para coser bolsas, papel para escribir, con intervención de los agentes de seguros y por cuenta de quien corresponda. En seguida: 45 bolsas arroz y otros artículos, en mi casa, Bolívar 325.
EL JUEVES 23 de marzo, a las 2 de la tarde, procederé a la venta a dinero al contado. Seña, 20 o|o. m20

Aduana de la Capital

OFICINA DE REMATES, (galpón D), dirección: pasando el puente de los diques sobre la calle Belgrano o sea donde ésta comienza.
LOS DIAS 24, 25 y 27 de marzo a la 1.30 p. m., por orden del señor administrador se procederá a la venta de gran cantidad de mercaderías en general provenientes de rezagos, comisos, compras, abandonos, embargos y averías. Nota: Las mercaderías se encuentran a la vista de los interesados para ser examinadas, no admitiéndose reclamo alguno después de vendidas. Todas las mercaderías deberán ser retiradas por sus compradores, dentro de las 48 horas de aprobado el remate por el señor administrador. Seña 30 o|o. Sin comisión. Por el detalle completo y otros informes dirigirse al jefe.

Tomás Corrado

CAFE BAR Y ORQUESTA— EL MIERCOLES 22 a la 1, armazón Luis XV, mostrador ídem, heladera roble, [illegible] de bar, 40 mesas nuevas, [illegible] vasos de 1|2 litro, florero y otros [illegible] de café fino, útiles de cocina, licores legítimos y otros que no detallo.

PIANO ALEMAN EN [illegible] estado remataré
EL MIERCOLES. Admito ofertas [illegible] Datos, Jujuy 917.

A. CABEZAS

SARMIENTO - 522 AL 562 - (BUENOS AIRES)

Nosotros tenemos a la venta el surtido de Otoño e Invierno

No es fácil que haya otra casa que se halle provista como la nuestra de tan importante conjunto de todo cuanto pueda necesitarse en artículos de novedad, de clases buenas y de tipos prácticos para todos los usos. También es difícil que sea posible competir con nosotros en precios, dado nuestros importantísimos elementos propios y nuestra organización perfecta para las compras. Además nuestro carácter de firma neutral nos favorece para adquirir y recibir artículos de todas partes del mundo, sin trabas de ninguna especie. Quien no viniera a nuestra casa a examinar nuestros precios y nuestras mercaderías, se perjudicaría inutilmente en sus intereses. Tenemos artculos desde las calidades más finas hasta el artículo bueno de uso corriente, y garantizamos el buen resultado de todo lo que expende nuestra casa, de cualquier precio que fuese.

Nuestra sombrerería para hombres tiene un surtido magnífico de los modelos más nuevos y de calidades buenas.

Galeritas Imper. de castor negro de Viena, guarniciones finas, a. . . $ **6.90**

Galeritas Imper. de castor negro, marca Rossmore, guarniciones muy finas, formas de rigurosa moda, a pesos 10 y. . . . . $ **8.50**

Galeritas Imper. de castor y nutria, marca Borsalino, cinta y forro de seda, tafilete de Rusia, artículo de calidad superior, $ 14 y. . . . $ **12.00**

Galeritas de felpa de seda (para etiqueta), forma de alta moda, a $ 24 y $ **19.00**

Clacks plegadizos en piel o fayas de seda, a pesos 25 y. . . . . $ **19.00**

Orioues en fieltro muy fino, modelos "A. Cabezas", con o sin ribete en el ala, o pespunteados en la orilla, cintas y forros de seda, a. . . . $ **6.50**

Orioues de castor muy fino, modelos Rossemore, orilla del ala pespunteada o riboteada, cinta y forro de seda $ **10.00**

Orioues de castor Borsalino (tipo americano), cinta y forro de seda, tafilete de cuero, moño semi al costado **12.50**

Chambergos de castor y nutria, Borsalino (tipo argentino), $ 14 y. . . $ **12.00**

Orioues de castor y nutria, marca Borsalino o Foca, calidad extra, forma bohemio, de gran moda, ribeteado, a pesos 14 y. . . . . $ **12.50**

Gorras jockey, forma inglesa, tonos claros u oscuros, lisos o de fantasía, gran variedad en colores y calidades, a $ 5.80, 4.50, 3.80, 3.50, 3 y $ **2.00**

Gorras para cazadores, exploradores, aviadores, automovilistas o motociclistas, variedad en formas, colores y tamaños, tonos claros u oscuros.

Solamente calzado garantido, cómodo y de materiales y hechuras finas, expende nuestra sección de zapatería.

BOTINES de becerro negro, sólidos y elegantes, a 18, 16, 13, 11 y . . $ **9.80**

BOTINES de becerro negro doble suela, de gran duración, $ 18, 15, 13 y $ **10.80**

BOTINES de cabritilla negra, con elásticos, botones o cordones, hormas cómodas y elegantes, a . . . . . $ **14.00**

BOTINES norteamericanos (como el modelo ilustrado, en cabritilla negra, a pesos 18, 15 y . . . . . $ **14.00**

BOTINES norteamericanos (como la ilustración), en becerro negro, a $ 20, 17 y **15.00**

BOTINES de cabritilla o potro charolado, cañas de becerro negro o de paño de color gris, variedad en hormas de gran moda, a . . . . . $ **16.00**

BOTINES norteamericanos (como la figura), en becerro de color, a $ 22, 20 y . $ **18.00**

BOTINES norteamericanos (como el modelo), en potro charolado, cañas de becerro negro, a . . . . . $ **20.00**

Botines de fantasía, en cabritilla charolada, cañas de becerro beige, gris o habano, hormas de rigurosa moda, a. . . $ **22.00**

ZAPATOS de cabritilla o becerro negro, en todas las hormas de moda, a pesos 16, 15 y . . . . . $ **12.50**

ZAPATOS de cabritilla charolada, modelos y hormas de alta elegancia, a pesos 18, 16 y a . . . . . $ **15.00**

ZAPATOS norteamericanos, en potro charolado, muy finos, a pesos 20 y a. . . . . $ **18.00**

Nuestro departamento de ropa blanca para hombres, jóvenes y niños, ofrece el surtido más importante habido hasta ahora en todos los artículos.

PARA HOMBRES

Camisas blancas de plancha, sin cuello, pechera a tablas negligé, vistas de hilo, cuerpo de telas especiales, confeccionados en nuestros talleres, a $ 4.50, 3.50 y. . . . $ **2.50**

Camisas de color, sin cuello, pechera negligé a tablas o lisas, con puños mosqueteros o de plancha, gustos y colores de alta moda, perfectamente surtidos, en zephir o batistas especiales, a pesos 5.50, 4.50, 3.90, 3.50, 2.90 y. . $ **2.50**

Camisas sin cuello, de alta moda, con pechera y puños dobles de seda finísima, blancas, cuerpo de batista superior, a $ 7.50 y. . . $ **4.80**

Camisas a la crimea, con cuello volcado o sin cuello, pechera y puños negligé, en franelas inglesas de muy buena clase, colores de moda muy bien surtidos, a pesos 4.90, 4.50 y. . . . $ **3.50**

Camisones para dormir, telas blancas de muy buena calidad, modelos elegantes y cómodos a $ 5.50, 3.50 y $ **2.80**

Calzoncillos blancos de telas diversas, lisas o asargadas, de gran resultado, a $ 4.50, 3.80, 3.50 y. . . . $ **2.80**

Calzoncillos en zephires especiales, colores surtidos, gustos de moda, a $ 4.50, 3.90, 3, 2.50 y . . . . . $ **2.00**

Cuellos de hilo, en todas las formas de moda, a pesos 0.80 y. . . . . $ **0.70**

De goma, a $ 0.80 y $ **0.60**

PARA NIÑOS Y JOVENES

Camisas blancas de plancha, sin cuello, con puños, vistas de hilo, pechera a tablas negligé, a $ 3, 2.50 y $ **1.50**

Camisas sin cuello, en zephir o batista finísima, colores y dibujos de moda, pechera negligé, puños mosqueteros de plancha, a pesos 4, 3.50, 3.20, 2.50 y. . . . . $ **1.80**

Camisas a la crimea, con cuello volcado o sin cuello, en franeletas de abrigo, colores claros u oscuros, perfectamente surtidos, a $ 4.50, 3.20, 2.75 y. . . . . $ **2.20**

Calzoncillos cortos o largos, blancos o de zephir, colores surtidos, tipos de muy buena calidad, a pesos 3.20, 2.50, 1.90 y. . . . . $ **1.40**

Proveerse en nuestra casa de confecciones para hombres, acredita gusto distinguido y buena atención económica. Nuestras confecciones superan a todas en la América del Sur. Nuestro surtido comprende todo cuanto se pueda necesitar para todos los usos.

Trajes de saco derecho, en cheviots fantasía, artículo de media estación, diversidad de colores, a $ 39, 35y a pesos **29.00**

Trajes de saco derecho, en cheviots azul marino o negro, a $ 65, 55, 49, 45, 39, 35 y. . . . . $ **29.00**

Trajes de saco derecho, en cheviots o casimires de alta moda, gustos seleccionados, géneros apropiados para la estación, a pesos 55, 49, 48, 45, 39 y a pesos. **35.00**

Trajes de saco cruzado, en cheviots lisos de fantasía o casimires peinados, pantalón con o sin botas, a $ 55, 49, 48, 45 y. . . . . $ **39.00**

Trajes de saco derecho, entallado, en casimires fantasía, última novedad, pantalón con bajos dobiados, a $ 59, 55, 49 y. . . . . $ **45.00**

Sobretodos derechos, en cheviots ingleses, género de doble faz, medios forros de lana, a pesos 45, 39 y a pesos. . . **35.00**

Sobretodos, modelo cruzado, cuello de terciopelo, espalda lisa con presilla y pliegue, géneros de alta moda, forros de seda, a $ 75, 69, 65, 59, 55, 49 y a pesos. **45.00**

Sobretodos cruzados, en géneros de doble faz, medios forros de seda, espalda con pliegue invertido y trabilla, confección esmeradísima, a $ 80, 75, 69, 65, 59, 55 y. . . . . $ **49.00**

Sobretodos, modelo derecho, en cheviot negro, paño castor o melton, forros de rica seda, cuello de igual género o de terciopelo, a pesos 69, 65, 59, 55, y pesos **49.00**

Sobretodos, modelo derecho, en vicuña gris o negra, vistas y forro de seda, modelos livianos y prácticos, apropiados para usar con trajes de etiqueta, a pesos 69 y. . . . . $ **65.00**

Pantalones de fantasía, inmenso y variado surtido en géneros de la más alta novedad, a $ 20, 18, 16.50, 15, 14, 12, 11 y. . . . . $ **8.50**

Sacos modelo cruzado, en cheviot o casimires azul marino o negro, a pesos 28, 25, 22 y. . . . . $ **20.00**

Chalecos de fantasía, modelo derecho, en géneros lisos de gran moda, a $ 15, 12.50 y. . . . . $ **9.50**

Breeches en corderoy (pana), color beige, marrón o gris. . . . $ **12.00**

Breeches en corderoy de lana, clase especial, artículo de mucha duración, color beige o marrón, a. . $ **25.00**

Bombachas para campo, en corderoy (pana), color beige, marrón o gris, a. . . . . $ **12.00**

Impermeables importados, gran surtido en modelos prácticos y de buen uso, diversidad de colores, a $ 75, 69, 55, 49, 45, 39, 35, 19.50 y. . . . . $ **18.80**

La Bonetería para hombres y niños es una de las más grandes especialidades de nuestra casa. Todos los artículos convenientes y buenos que se fabrican en cualquier parte del mundo, los tenemos nosotros.

PARA HOMBRES

CAMISETAS de punto de algodón especial, colores lisos o de fantasía, media manga o manga larga, a pesos 3.50, 2.90, 2.50 y. . . . . $ **1.90**

CAMISETAS de punto de lana gris, tipos delgados, gruesos o semigruesos, a $ 5.50, 4.50, 3.50 y. . . . . $ **2.90**

JUEGOS de camiseta y calzoncillo, en punto de lana especial, todos los tipos de buena calidad, pesos 15, 11.50 y **9.50**

MEDIAS de punto de algodón, negras, tipo grueso, semigrueso o delgadas, a $ 1.25, 0.90, 0.75 y. . . . . $ **0.60**

En colores fantasía de moda, gustos perfectamente surtidos, a $ 1.20, 0.95 y **0.80**

MEDIAS de hilo de Escocia, negras, colores lisos, surtidos o de fantasía, a $ 3.50, 2.80, 2.50, 1.90 y. . $ **1.50**

MEDIAS de seda, finísimas, con refuerzos de hilo en la planta del pie y en el puño, colores lisos surtidos, a pesos 2.40, 1.90 y a . . . . . $ **1.50**

PARA JOVENES Y NIÑOS

CAMISETAS de punto de algodón, colores crudo, liso o fantasía, surtidos, para 2 años, a . . . . . $ **1.20**

Aumentando $ 0.10 por edad hasta 14 años.

CAMISETAS de punto de lana gris, calidad superior, para 3 años, a . . . $ **2.20**

Aumentando $ 0.20 cada dos años hasta 14.

MAMELUCOS en punto de lana gris, tipo semigrueso, para 3 y 4 años. . . $ **3.40**

Aumentando $ 0.40 cada dos años hasta 12.

MEDIAS cortas, negras, en punto de algodón, para 2 y 3 años. . . $ **0.40**

Aumentando $ 0.05 por edad hasta 14 años.

MEDIAS largas, en punto de algodón, muy buena clase, negras, para 2 y 3 años, a pesos **0.60**

Aumentando $ 0.05 por edad hasta 14 años.

Medias largas, negras, en punto de lana, muy buena clase, tipo especial, de abrigo, para 2 y 3 años, a. $ **0.80**

Aumenta $ 0.10 por edad hasta 14 años.

En nuestra casa se hallan los verdaderos tipos de calzado sólido y elegante para niños y niñas.

Botines para niños, en becerro negro, con botones o cordones, variedad de hormas, sólidos y cómodos, núms. 34|37, $ 8; 30|33, pesos 7.25, y 25|29 . . . . . $ **6.50**

Botines para niños, en becerro negro, con doble suela, artículo de gran duración, horma norteamericana, muy cómoda, núms. 34|37, $ 9; 30|33, $ 8, y 25|29. . . . $ **7.00**

Botines para niños, en cabritilla negra, con botones o cordones, núms. 34|37, $ 10, 30|33, $ 9 y 25|29. $ **8.00**

Botines para niños, en potro o cabritilla charolada, cañas de becerro negro, números 34|37, pesos 11; 30|33, $ 10, y 25|29 . . . . . $ **9.00**

Botines para niños, en becerro negro, variedad de hormas, núms. 34|37, $ 8; 30|33, $ 7, y 25|29. . . . $ **6.00**

Zapatos para niños, a la prusiana o con cintas, en potro charolado, números 34|37, pesos 10.50; 30|33, $ 9.50, y 25|29 . . . . . $ **8.50**

Botas para niñas, en becerro negro, apropiada spara colegialas, con botones o cordones, números 34|40, $ 7.80, 29|33, $ 7 y 25|28. . . $

6.50

Botas para niñas, en potro charolado, cañas de becerro negro o de color, con botones o cordones, números 34|40, pesos 14.50; 29|33, $ 10, y 25|28 . . . . . $ **9.00**

Zapatos importados (como el modelo ilustrado), en charol o cabritilla de color, núms. 22|25, $ 4.50; 16|21, $ **3.90**

Zapatos para niñas, importados en cabritilla negra o de charol o becerro de color, tacos ingleses, números 25|33, a. . . . . $ **4.50**

Zapatos para niñas, becerro negro 29|33, pesos 6.75; 25|28, a. . . . . $ **6.25**

Zapatos para niñas, en cabritilla charolada, números 34|40, $ 14.80; 29|33, $ 12 y 10; 25|28, $ 10 y. . . . $ **9.00**

NEGOCIOS POR CARTA EN EL INTERIOR y EXTERIOR

Nuestro Catálogo General para el Otoño e Invierno

---- YA ESTA EN CIRCULACION ----

Lo enviamos gratis y franco de porte a todas las personas que habiten fuera de la Capital Federal y deseen recibirlo. — Nuestro catálogo representa la verdadera guia que le es necesaria a las personas que ordenan sus compras por carta; con él a la vista están al corriente de la moda actual para Hombres, Señoras, Niños y Niñas y además de la cotización exacta de todos los artículos que tuvieran que adquirir. Tienen además la ventaja de hallarse en condiciones de hacer sus compras en nuestra casa sin intermediarios molestos y la seguridad de ser tan bien atendidos como si comprasen personalmente. Nuestra casa en la actualidad es tal vez la única que está bien provista en Buenos Aires de todo cuanto buen artículo se pueda necesitar en las condiciones más excepcionales de alta novedad, buena calidad y precio equitativo. —Rogamos a todas las personas que tengan interés en recibir el catálogo ofrecido s apresuren a enviarnos enseguida su dirección á fin de enviárselo de la 1a. edición inmediatamente.

SEÑOR A. CABEZAS

SARMIENTO 562 — Buenos Aires

Sírvase enviarme el GRAN CATALOGO DE OTOÑO e INVIERNO de 1916.

FIRMA . . . . . .

PUEBLO . . . . . .

ESTACION . . . . . .

F. C. . . . . PROVINCIA . . . . . .

Elegantísimos, prácticos y de mucha conveniencia son los sombreros para Niños y Niñas, y las gorras para niños. El surtido es recién llegado de París, de Londres y de Milán.

SOMBREROS para niños, en paño azul marino, tipo especial para colegial, $ **1.50**

SOMBREROS de casimir inglés, en tono gris, marrón o verde, a pesos 2.50 y $ **1.90**

SOMBRREROS para niños, de terciopelo, forro y cintas de seda, especiales para colegial, a . . . . . $ **3.00**

ORIONES para niños, en fieltro de Viena, de muy buena calidad, color gris o negro, a **3.90**

GRUMETES (gorra marinera), para niños, en sarga o paño, varias formas, a pesos 3.50 y . . . . . $ **2.90**

GORRAS jockey, para niños, en casimires de pura lana, gran variedad en colores, a pesos 2.50 y . . . . . $ **2.00**

GORRAS jockey, para niños, de paño, confección esmerada, colores varios $ **2.90**

RIFLEROS para uniforme de colegiala, en castor azul marino o negro, a . . . $ **3.50**

SOMBREROS para niñas, en terciopelo negro, gran formato, a pesos 4.80 y $ **3.50**

FORMAS de fantasía, para niñas, en otomán de seda o mercerizado, $ 7.50 y $ **4.80**

BOINAS marinera, para niñas, en paño azul, forro de seda, a . . . . . $ **4.50**

GORRITOS (como el modelo ilustrado), para niñas de 4 a 12 años, en terciopelo y seda bluet, azul marino, kaki o marrón, con bonito galón alrededor y cinta caída al costado, a pesos 9.80, 8.50 y a . . $ **7.50**

SOMBRREROS para niños de 6 a 10 años, en otomán o faya merceriz ada, combinada con terciopelo, adornos de la misma seda, color bluet, punzó o azul marino, a $ 6.80, 5.90 y a. . . $ **4.50**

Las confecciones de niños de nuestra casa superan a todas en todos conceptos: buena calidad, buen uso, elegancia, buen corte y sólida hechura; todas las proporciones y tamaños, y un surtido colosal.

Trajes de blusa rusa, en cheviot azul marino o gris, prácticos para uso diario, para 3, 4 y 5 años a $ **4.00**

Aumentando $ 0.50 cada tres edades hasta 13 años.

Trajes de blusa marinera, en cheviot azul marino, tres hileras de trencilla punzó en el cuello, para 3, 4 y 5 años, a. . . . . $ **5.50**

Aumentando $ 0.50 cada tres edades hasta 10 años.

Trajes de blusa larga, cuello volcado, en casimires asargados marrón o verdoso, todo forrado, para 3, 4 y 5 años, a. . $ **6.50**

Trajes cazadora, forma cruzada, trabilla atrás, en casimires asargados, marrón, verdoso o gris, para 4, 5 y 6 años, a. $ **7.00**

Aumentando $ 1 cada tres edades hasta 13 años.

Trajes de blusa marinera, en cheviot azul marino, doble cuello de brin azul o punzó, con tres hileras de soutaches blancos, para 3, 4 y 5 años, a. . . . . $ **12.00**

Aumentando $ 1 cada tres edades, hasta 10 años.

Trajes de saco, chaleco y pantalón corto, en casimires asargados, color gris, marrón o azul, para 9, 10 y 11 años, a . . . . . $ **14.00**

Aumentando $ 1.00 cada dos tamaños hasta 15 años.

Trajes de saco, chaleco y pantalón corto, en cheviot azul marino o negro, modelo elegante, para 9, 10 y 11 años, a pesos. **18.00**

Aumentando $ 1.00 cada dos tamaños hasta 15 años.

Sobretodos modelo cruzado, trabilla atrás, tono gris o marrón, modelo indicado para colegiales, para 5, 6 y 7 años, a. . . . . $ **24.00**

Aumentando $ 1.00 cada tres tamaños hasta 15 años.

Capotes navales, en cheviot azul marino, botones dorados, caperuza forrada en seda, para 2, 3 y 4 años, a $ **15.00**

Aumentando $ 1.00 cada dos tamaños hasta 10 años.

Sacos navales, en sarga azul marino, para 2, 3 y 4 años, a. . . . . $ **15.00**

Aumentando $ 1.00 cada dos tamaños hasta 10 años.

Nuestra especialidad en las confecciones estilo sastre para señoras es bien conocida en toda la República. Siempre es superior y de mayor conveniencia cualquier confección salida de nuestra casa.

Trajes sastre, en sarga de lana negra, solapa sastre, bolsillos figurados de trencilla en el cinturón, canesú en la parte delantera, faldón con mucho vuelo, pollera forma campana, a. . . . $ **32.00**

Traje sastre, estilo cazador, en sarga de lana azul marino, bolsillos enchapados y cinturón del género, doble cuello de faya punzó con vainilla alrededor, corbata de seda negra, cerrado desde arriba, pollera muy amplia con tablas a los costados. . . . . $ **35.00**

Otros modelos, de alta moda, en sarga azul marino o géneros fantasía a cuadritos. . . . . $ **35.00**

Trajes sastre, en casimir gris o sarga de lana azul marino, saco cerrado desde arriba, tablas y presilla atrás y adelante, bolsillos enchapados, cuello alto, pollera forma campana, a. . . . $ **38.00**

Otros modelos, en sarga azul marino, forma semicazadora, con doble cuello y botamangas de faya negra, a $ 39 y. **38.00**

Traje sastre, en sarga azul marino, saco cerrado desde arriba, ojales militares, cinturón con hebilla forrada, carteras en la parte delantera, cuello de faya de seda negra, tablón con mucho vuelo, figurando tablón en la parte delantera, a pesos. **45.00**

Traje sastre semifantasía, en gabardina de lana azul marino o beige, chaqueta semijaponesa, figurando canesú redondo, cerrada desde arriba, cinturón del género, falda corta; pollera de canesú, formando voladón, con pestaña y vainilla cortada, a. . . . . $ **48.00**

Traje sastre, en sarga de lana azul marino, solapa smoking y botas de faya de seda negra, manga ragland, espalda figurando tablón, terminada en un cinturón en el delantero, bolsillos cortados con cartera, chaleco y doble cuello de charmeuse blanca, con vainilla alrededor, pollera amplia. . . . . $ **50.00**

Traje sastre semifantasía, en gabardina de lana azul, verde, bluet o beige, saco cerrado, espalda lisa terminada en canesú en la parte delantera, faldón con tablas atrás y adelante sujetas con adornos de taffetas negro, cuello alto de tafeftas, pollera formando canesú y tablas alrededor. . . . . $ **55.00**

Traje sastre, en sarga de lana o cheviot tipo gabardina azul marino o negra, faldón con mucho vuelo, sujeto con presillas a los costados, cuello y solapas sastre con trencillas alrededor, pollera muy amplia con trencilla en la parte baja, a pesos. **65.00**

Traje sastre (como el modelo ilustrado), en popelina de lana marrón o azul marino, cuello y vistas de seda negra. . . . . $ **65.00**

VESTIDOS fantasía, en faya merceriza da azul marino o negro, blusa combinada con género a cuadritos, chaleco blanco. . . . . $ **19.00**

Vestidos en cheviot o sarga de lana azul marino, varios modelos modernísimos, pollera lisa o con voladones, $ 59, 49, 45, 39 y. . . . . $ **35.00**

Vestidos en gabardina beige, azul marino, gris, marrón o verdoso, ojales figurados con cordón, vainillas en el delantero, pollera a tablones y otros modelos de igual fantasía, $ 68, 59 y. . $ **48.00**

Vestidos en taffetas, espumilla o charmeuse de seda negra o azul marino, gran variedad de modelos, todos de la más rigurosa novedad, $ 95, 85, 79, 75 y pesos. **69.00**

Paletots en géneros ingleses o astrakán de lana azul, marrón o negro, tonos oscuros, variedad de modelos de gran moda, $ 35, 29, 25 y. . . . . $ **19.00**

En paño castor negro o azul marino, modelos de alta novedad, $ 68, 59, 55 y. . . . . $ **49.00**

Las confecciones para niñas, de nuestra casa, no tienen rival en Sud América. Ofrecemos surtidos excepcionales a precios muy equitativos.

TRAJES de blusa rusa, en cheviot azul marino, pollera tableada, muy prácticos para colegialas, para 3 y 4 años, a pesos **4.50**

Aumetando $ 0.50 cada dos tamaños hasta 13 años.

TRAJES de blusa marinera, en cheviot azul marino o gris, cuello con tres hileras de soutaches, pollera tableada, para 3, 4 y 5 años, a . . . . . $ **6.50**

Aumentando $ 0.50 cada tres tamaños, hasta 12 años.

TRAJES de saco fantasía, en cheviot marrón o verdoso, modelos de gran moda, pollera campana, par a 8 a 15 años, cualquier edad, a . . . $ **9.50**

TRAJES de saco marinera, en cheviot azul marino, cuello con tres hileras de soutache punzó, corpiño de franela blanca, para 4, 5 y 6 años, a pesos **10.00**

Aumentando $ 0.50 por edad hasta 10 años.

TRAJES de saco forma cazadora, en sarga azul marino, corbata de seda negra o punzó, pollera a tablas o forma campana, para 8 a 15 años, cualquier edad, a . . . . $ **19.00**

VESTIDOS en casimir asargado, a cuadritos blanco y negro o azul, cuello y puños de clarín con vainillas, para 6 años, a. . . . . $ **5.50**

Aumentando $ 0.30 por edad hasta 12 años.

VESTIDOS para colegiala, modelo de tres piços adelante y dos atrás, en sarga azul marino, para 6 años, a . . $ **13.00**

Aumentando $ 0.50 por edad hasta 16 años.

PALETOTS navales, en cheviot azul marino, doble hilera de botones dorados, todo forrado en satín o sarga, para 6 años, a . . . . . $ **14.00**

Aumentando $ 1 por edad hasta 15 años.

Paletots de paño castor, azul, marrón o negro, modelos elegantes, de novedad, para 7 años, a. . . . . $ **22.00**

Aumentando $ 1 por edad, hasta 15 años.

Capas impermeables, color gris o verdoso, caperuza forrada en satín negro, para 8 a 15 años, a. . . . $ **12.80**

Calzado para señoras, sólido, elegante, de materiales escogidos y todas las últimas novedades.

Botas en potro charolado, cañas de tejido color gris, beige, azul o negro, taco cubano, a. . . . $ **14.50**

Botas en cabritilla charolada, cañas de tejido azul, gris, marrón o negro, o de becerro negro, gris o blanco o de gamuza, taco cubano, a. . . $ **20.00**

Botas con cordones (como el modelo ilustrado), en cabritilla charolada, cañas de becerro blanco, gris, marrón claro o negro, taco cubano, a. . $ **20.00**

Botas en becerro de color, con botones o con cordones, taco cubano, a $ 18 y $ **15.00**

Zapatos en potro charolado, taco cubano, a $ 12.50, 10.90 y. . . . . $ **9.80**

Zapatos en cabritilla charolada, diversos modelos, taco cubano, a $ 20, 18, 16 y pesos. **15.00**

Zapatos en becerro de color, taco Luis XV, a pesos 20 y. . . . . $ **15.00**

Zapatos en gamuza negra, marrón o gris, taco cubano, a . . . . . $ **15.00**

Zapatos de raso de seda, taco cubano, a $ 15 y 12; taco Luis XV, a $ 19 y. $ **15.00**

CRÉDITOS A PAGAR EN 10 MESES

Es ahora ocasión oportuna obtenerlos, para proveerse en buenas condiciones de todo lo necesario para Otoño e Invierno Se aquerdan estos Créditos sin pagar interés, sin pagar comisión, sin intermediarios, exactamente a los mismos precios y en las mismas condiciones que al contado.

Si no puede venir personalmente llene y envíe el presente cupón.

SEÑOR A. CABEZAS
(Dirección de Créditos)
Sarmiento 522-562 — Capital

Sírvase enviarme datos para obtener un crédito a pagar en 10 meses.

CALLE . . . . . No. . . . . .

NOMBRE . . . . . .

Llegados por todos los vapores de las más experimentadas casas de París, recibimos constantemente las novedades de sombreros para señoras, que vendemos a precios muy baratos.

Tocas para señora (como el modelo ilustrado), en seda, terciopelo o seda y terciopelo, modelos diversos, de alta moda, a $ 15.90 y. . . . $ **12.50**

Canotiers para señoras, en terciopelo o seda y terciopelo, con hebillas y cintas alrededor de la copa o sin adornos 9.80 y **8.50**

Galeritas para señoras, en terciopelo negro, muy buena clase, borde de trencilla negra, a $ **12.50**

Sombreros forma canotier, en terciopelo o seda y terciopelo, con cintas y hebillas, $ 18, 15 y **12.90**

Sombreros para señoras, en terciopelo negro, modelos elegantes, sin adornos, varios estilos y formas, a $ 15 y. . . $ **13.50**

Sombreros para señoras, en terciopelo negro muy fino, con cintas, fantasías o flores, modelos de alta moda, a $ 22, 20 y. $ **19.00**

Sombreros para señoras, en seda, terciopelo o todo terciopelo muy fino, variedad en formas elegantes, adornos de plumas de avestruz u otras fantasías, a $ 29, 27 y. . . . $ **25.00**